ЧАСОВОЙ

ИЛЛЮСТРИРОВАННЫЙ ВОЕННЫЙ И МОРСКОЙ ЖУРНАЛ-ПАМЯТКА

№ 40

Парижъ
30 Сентября
1930 г.

Органъ связи русскаго воинства за рубежомъ подъ редакціей
В. В. ОРѢХОВА, ЕВГЕНІЯ ТАРУССКАГО и А. А. ВОНСЯЦКАГО

Отдѣлы: Военный — ген. шт. полковникъ П. Г. Архангельскій.
Военно-морской — С. К. Терещенко.

« La Sentinelle », 29, rue du Colisée, Paris (8e) ; Tél. : Elysées 07-55.
Bimensuelle. En France 3 frs. Заграницей 4 фр.

Казаки на могилѣ Неизвѣстнаго Солдата

www.elan-kazak.ru

Русскій Обще-Воинскій Союзъ

Г. Парижъ, 1 сентября 1930 года, № 41.

§ 1. Организованные при Объединеніи бывшихъ воспитанниковъ Николаевской Инженерной Академіи и Инженерныхъ Училищъ — «Военно-Техническіе Курсы», вслѣдствіе поступившаго ходатайства, включаются въ составъ Русскаго Обще-Воинскаго Союза, съ непосредственнымъ подчиненіемъ мнѣ Начальника этихъ Курсовъ.

Начальникомъ Военно-Техническихъ Курсовъ — УТВЕРЖДАЮ генералъ-маіора **Бема.**

§ 2. Согласно ходатайства Предсѣдателя Союза Донскихъ Артилеристовъ въ Парижѣ генералъ-лейтенанта **Черячукина** объ освобожденіи его отъ должности по домашнимъ обстоятельствамъ и по представленію Начальника 1-го Отдѣла Р.О.В. Союза, *ОСВОБОЖДАЮ генералъ-лейтенанта* **Черячукина** отъ занимаемой имъ должности и НАЗНАЧАЮ Предсѣдателемъ Союза Донскихъ Артиллеристовъ въ Парижѣ — генералъ-маіора **Баранова.**

§ 3. Исключенные изъ Союза Взаимопомощи Офицеровъ б. Россійскихъ Армій и Флота въ Германіи — Капитанъ **Покровскій,** Илья Михайловичъ и Штабсъ-Капитанъ Коноплинъ-Горный, по представленію Начальника II-го Отдѣла Р.О.В. Союза, исключаются и изъ списковъ Р.О.В. Союза.

18 сентября 1930 года. № 42. Парижъ.

§ 1. Вслѣдствіе ходатайства Начальника IV-го Отдѣла Р.О.В.С., зачисляю въ Р.О.В. Союзъ, на общихъ для сего основаніяхъ — Общество Объединенія и Взаимохомощи Черниговскихъ Гусаръ, каковое Общество и приказываю включить въ составъ IV-го Отдѣла Союза.

Предсѣдателемъ Общества Объединенія и Взаимопомощи Черниговскихъ Гусаръ УТВЕРЖДАЮ — полковника **Хакольскаго.**

18 сентября 1930 года. № 43.

Генеральнаго Штаба полковникъ **Ивановскій** и 9-го гусарскаго Кіевскаго ген. Фельдмаршала Князя Николая Репнина полка полковникъ **Грещенко** — ПЕРЕВОДЯТСЯ въ число штатныхъ офицеровъ -воспитателей 1-го Русскаго Великаго Князя КОНСТИНТИНА КОНСТАНТИНОВИЧА Кадетскаго Корпуса, съ оставленіемъ въ спискахъ: 1-й — Генеральнаго Штаба и 2-й — 9-го гус. Кіевскаго Ген. Фельдм. Князя Николая Репнина полка.

25-го сентября 1930 года. № 44. г. Парижъ.

Вслѣдствіе ходатайства Генералъ - Лейтенанта Витковскаго:

1. Командира Желѣзнодорожнаго баталіона I-го Армейскаго Корпуса — Полковника **Осипова** — освобождаю отъ занимаемой имъ должности и
2. **Назначаю** — Командиромъ Желѣзнодорожнаго баталіона I-го Армейскаго Корпуса — Военнаго Инженера Генералъ-Маіора **Добровольскаго.**

ФОНДЪ ИМЕНИ ВЕЛИКАГО КНЯЗЯ НИКОЛАЯ НИКОЛАЕВИЧА

Въ составъ Главнаго Комитета Фонда вошелъ ген.-отъ-кав. А. М. Драгомировъ.

Югославія. Генераломъ Барбовичемъ представленъ очередной сборъ (за время съ 21 іюля по 31 августа с. г.) предсѣдательствуемаго имъ комитета въ Югославіи въ размѣрѣ 11.000 франковъ. Такимъ образомъ со времени возникновенія названнаго Комитета послѣднимъ собрано уже 92.657 динаръ. 200 франковъ и 5 іенъ.

При ознакомленіи съ отчетомъ обращаетъ на себя вниманіе взносъ въ 200 динаръ Общества Офицеровъ Генеральнаго Штаба въ Бѣлградѣ, вынесшаго спеціальное постановленіе о всемѣрной поддержкѣ сборовъ. Аналогичное постановленіе было сдѣлано и Объединеніемъ Корниловцевъ, которые, кромѣ того, организовали группу сборщиковъ, разбивъ Бѣлградъ по районамъ. Замѣтно также значительное повышеніе притока денегъ отъ частей Кубанской Дивизіи приславшей за отчетный періодъ въ полтора раза больше, нежели за предыдущій.

Члены Отд. О-ва Русскихъ Офицеровъ на рудникѣ Боръ, Югославія, постановили для усиленія сборовъ отчислить двухдневный заработокъ каждаго изъ гг. Офицеровъ, каковыя отчисленія направить въ Фондъ.

Объединеніе Сѣверскихъ драгунъ въ Югославіи, собранную сумму для дня полкового праздника, направила въ Фондъ.

Болгарія. Генераломъ Абрамовымъ представленъ спеціальный сборъ въ размѣрѣ 400 долларовъ, изъ коихъ 357 долларовъ (50.000 лева) составляютъ единовременный взносъ Русскихъ людей на Перникѣ, сдѣланный ими въ результатѣ прочитаннаго генераломъ Зинкевичемъ доклада о событіяхъ на Дальнемъ Востокѣ. Одновременно русскіе люди, работающіе на минѣ Перникъ, установили самообложеніе въ размѣрѣ 20 лева съ каждаго ежемѣсячно, начиная съ сентября. Указанный взносъ, а равно вынесенное постановленіе о самообложеніи обращаютъ на себя тѣмъ большее вниманіе, что матеріальныя условія жизни нашихъ соотечественниковъ на минѣ Перникъ крайне тяжелы, въ виду сравнительно небольшихъ размѣровъ ихъ заработка и тяжелаго экономическаго кризиса, переживаемаго страной.

Марокко. Въ рядѣ пунктовъ (Танжерѣ, Мекнесѣ, Сафи и др.) приступлено къ организаціи постоянныхъ сборовъ и взносы за первый мѣсяцъ уже поступили въ кассу Главнаго Комитета. Имѣются свѣдѣнія объ организаціи сборовъ и въ другихъ пунктахъ и такимъ образомъ большинство нашихъ соотечественниковъ, проживающихъ въ Марокко, становятся участниками сборовъ въ Фондъ.

Франція. Организація постоянныхъ сборовъ съ успѣхомъ развивается въ рядѣ пунктовъ (Марсель, Бордо, Бельфоръ, Туръ, Кнютанжъ, Ромбасъ, Имфи, Отмонтъ и др.), гдѣ ранѣе сборы носили случайный характеръ. На ряду съ этимъ увеличился и притокъ

„АРМІЯ И ФЛОТЪ"

Военный справочникъ

Выходитъ въ Октябрѣ

Цѣна 10 франковъ

НА ОБЛОЖКѢ: Часовой — кавказскій казакъ (рис. К. Л. Стефановича).

www.elan-kazak.ru

КАЗАКИ НА МОГИЛѢ НЕИЗВѢСТНАГО СОЛДАТА ВЪ ПАРИЖѢ.
Донской Атаманъ Генералъ А. П. Богаевскій вно ситъ свое имя въ почетную книгу депутацій. Налѣво Генералъ Е. К. Миллеръ.

поступленій со спеціальнымъ назначеніемъ, являющійся результатомъ единовременныхъ сборовъ по тому или иному случаю, напр., при открытіи Технических Курсовъ (Парижъ), отъ устройства вечеровъ (Каннъ Ля Бока, Ривъ), во время докладовъ (Ницца, Гренобль), во время полковыхъ обѣдовъ (Парижъ — б. воспитанники Константиновскаго и Кубанскаго ген. Алексѣева Училищъ, гг. Офицеры 18 Сѣверскаго др. полка), вмѣсто полковыхъ обѣдовъ (взносъ Бѣлорусцевъ) и т. д. Увеличивается число полковыхъ Объединеній, выносящихъ постановленія о производствѣ постоянныхъ, ежемѣсячныхъ взносовъ въ Фондъ.

Чехословакія. Главный Комитетъ лишается своего стараго и энергичнаго сотрудника въ лицѣ инженера В. И. Замяткина, уѣзжающаго изъ г. Пильзена въ Аргентину.

Гл. Комитетъ, получивъ свѣдѣнія объ отъѣздѣ инж. Замяткина, постановилъ выразить ему искренно благодарность за его патріотическую работу, выразивъ при этомъ увѣренность, что и въ новомъ мѣстѣ своей службы онъ продолжитъ свою работу на благо того дѣла, которому служилъ въ теченіе многихъ лѣтъ.

БРАТСТВО ПО ОРУЖІЮ БЕЛЬГІИ И РОССІИ

Въ августѣ т. г. въ Брюсселѣ состоялось торжество передачи знамени отъ имени короля — «Амикаль де-з-Ото, Каноньэ митрайезъ» — бельгійскому броне-автомобильному отряду, который сражался въ рядахъ русской арміи въ Великую войну. Русскіе офицеры участники войны были приглашены на это торжество и по желанію «Амикаль» прикрѣпили на знамя банъ русскихъ національныхъ цвѣтовъ съ великолѣпно вышитой (Ольгой Николаевной Шамрай) надписью «братьямъ-соратникамъ Великой войны въ Бельгіи» и двуглавымъ орломъ. Торжество [illegible] исходило въ Музеѣ Арміи, гдѣ хранятся знамена расформированыхъ частей, въ **русскомъ отдѣлѣ.** Передъ началомъ церемоніи генералъ Гартманъ передалъ привѣтствіе генерала Миллера генералу Семелю, бывшему командиру отряда на русскомъ фронтѣ, Ген. Семель, а равно и другіе офицеры кавалеры орденовъ Св. Георгія и другихъ русскихъ боевыхъ орденовъ. Въ 3 часа прибылъ представитель короля генералъ де Кемпенэръ и церемонія началась. Отъ русскихъ произнесли рѣчи по французски генералъ Гартманъ и Баратовъ. Потомъ отвѣчали бельгійцы Моорэнъ и Роже (по русски). Были сыграны и пропѣты бельгійскій и русскій гимны. Послѣ церемоніи русскіе генералы Баратовъ, Гартманъ и Герингъ были приглашены на ужинъ.

Такъ сердечно и тепло было подчеркнуто незабываемое братство по оружію бельгійцевъ и русскихъ комбатантовъ, оставшихся вѣрными до конца и не пріявшихъ позорнаго Брестъ-Литовскаго мира.

«Двухсотлѣтіе со дня основанія Лейбъ-Гвардіи Измайловскаго полка». Парижъ, 1930. Военное издство «Часовой».

Къ памятному дню 22 сентября (5 окт. по ст. ст.) Измайловцами выпущена прекрасно изданная въ двуцвѣтной обложкѣ на мѣловой бумагѣ со многими иллюстраціями брошюра-памятка. Въ брошюрѣ: статьи ген.-лейт. Н. М. Киселевскаго, проф. Б. Геруа, полковника Волкобруна I, очерки «Измайловцы въ [illegible]

www.elan-kazak.ru

Военный отдѣлъ

Ген. шт. ген.-лейт. Баіовъ.

Нужны ли крѣпости, какъ элементъ государственной обороны

*Въ военномъ искусствѣ громадное значеніе имѣ*ютъ опытъ и при томъ не только опытъ отдѣльныхъ лицъ, такъ сказать, индивидуальный опытъ, а совокупный опытъ, составляющійся изъ различныхъ фактовъ и дѣйствій, касающихся тѣхъ или иныхъ боевыхъ явленій и осуществленныхъ въ теченіе одной или нѣсколькихъ войнъ многими дѣятелями въ различныхъ положеніяхъ и въ разнообразной обстановкѣ, т. е. то, что составляетъ «опытъ войны или войнъ».

Чѣмъ ближе къ намъ такой совокупный опытъ, тѣмъ больше значенія онъ имѣетъ для выработки практическаго выполненія тѣхъ или иныхъ боевыхъ заданій *въ ближайшее будущее* вооруженное столкновеніе народовъ или различныхъ частей одного и *того же народа между собой.*

Съ этой точки зрѣнія опытъ послѣдней войны является наиболѣе цѣннымъ. Цѣнность эта заключается, однако, не въ возможности повторенія его буквально, а въ томъ что онъ можетъ и долженъ явиться отправной точкой для подготовки къ новой войнѣ, которая будетъ вестись, несомнѣнно, въ иныхъ условіяхъ, чѣмъ велась послѣдняя война, но все же наиболѣе близкихъ къ ней.

Однако, и къ опыту послѣдней войны, хотя бы и съ указанной точки зрѣнія, нужно относиться съ крайней осторожностью. И это потому, во 1-хъ, что все же и этотъ опытъ односторонненъ, такъ какъ онъ *является результатомъ частнаго случая, на которомъ* нельзя строить общіе выводы, а во 2-хъ, на оцѣнку этого опыта въ сильной степени вліяетъ возбужденная психика человѣка, вслѣдствіе чего у него являются преувеличенія, поражающія воображеніе и приводящія, обычно, къ выводамъ, далеко не соотвѣтствующимъ дѣйствительному существу дѣла.

Такъ, напр., изъ опыта послѣдней Великой Міровой войны нерѣдко дѣлаютъ выводы, для будущаго, о томъ, что природа современнаго военнаго искусства требуетъ непремѣнно позиціонной войны, *что пѣхота утратила свое универсальное значеніе* и потому въ составѣ арміи ее должно быть минимальное количество, что *конница для современныхъ* боевыхъ дѣйствій не нужна вовсе, что крѣпости, какъ элементъ государственной обороны и средство инженерной подготовки театра военныхъ дѣйствій или вовсе потеряли свое значеніе или сохранили это значеніе частично и то въ весьма ограниченной степени.

Быстрое паденіе нѣкоторыхъ крѣпостей на различныхъ фронтахъ въ эту войну, выдающаяся роль *другихъ* крѣпостей, сыгранная ими въ ограниченныхъ условіяхъ, сильно поранили воображеніе нѣ*которыхъ изслѣдователей опыта Міровой войны.* И вотъ, съ одной стороны, не учтя тѣхъ условій, при которыхъ и въ силу которыхъ *произошло это паденіе*, а съ другой стороны, загипнотизированные даннымъ частнымъ случаемъ такіе изслѣдователи неминуемо теряютъ способность къ широкимъ обобщающимъ выводамъ и приходятъ на основаніи ихъ къ рѣшительнымъ, но крайне одностороннимъ, не отвѣчающимъ существу дѣла, а потому жизненно-практически невѣрнымъ, а значитъ и вреднымъ заключеніямъ.

Мы и теперь еще встрѣчаемся съ мнѣніями о совершенной ненужности крѣпостей или о полезно*сти ихъ лишь при нѣкоторыхъ* крайне ограниченныхъ условіяхъ.

*Между тѣмъ если даже обратиться къ опыту от*носительно крѣпостей только послѣдней Міровой войны, но взять его широко, во всемъ объемѣ *и не* ограничивая оцѣнку роли крѣпостей лишь двумя задачами: «остановить или по крайней мѣрѣ существенно задержать стратегическое наступленіе арміи противника и достаточно долго (теоретически до конца войны) сопротивляться попыткамъ противной стороны къ ея овладѣнію» *), то рѣшеніе вопроса о крѣпостяхъ въ будущемъ несомнѣнно будетъ иное, чѣмъ, напримѣръ, то, которое приводитъ къ *совершенному* отрицанію полезности крѣпостей и къ возможности въ нѣкоторыхъ случаяхъ замѣнить ихъ *возведеніемъ укрѣпленій съ горжевой защитой* на рубежахъ.

Чрезвычайно быстрое паденіе въ *самомъ началѣ* войны Бельгійскихъ крѣпостей — Льежа, Намюра и Антверпена — поразило всѣхъ, и это тѣмъ болѣе, что всѣ онѣ были построены по системѣ знаменитаго Бріальмона и потому считались весьма сильными. Тогда же впервые было высказано мнѣніе о безполезности при современныхъ условіяхъ войны крѣпостей вообще.

Но посмотримъ, сыграли ли Бельгійскія крѣпо*сти болѣе или менѣе* значительную роль, несмотря на столь быстрое свое паденіе.

Сопротивленіе *Льежа продолжалось всего 10* дней, однако, благодаря и такому кратковременному сопротивленію, переправа нѣмцевъ черезъ Маасъ у Льежа и ниже задержалась на 4 дня, занятіе нѣмца-

*) «Часовой» № 28, 1930 г. Къ вопросу объ инженерной подготовкѣ. **Ю. Даниловъ.**

www.elan-kazak.ru

ми Брюсселя — на 7 дней и подходъ къ Намюру, являвшемуся опорой праваго фланга англо-французскаго фронта на р. Самбрѣ, на 2 недѣли; Намюръ держался только 6 дней.

Какъ ничало сопротивлялись передовыя бельгійскія крѣпости, однако, онѣ задержали общее наступленіе нѣмцевъ на 7 дней и сильно стѣснили дѣйствія ихъ, какъ противъ Бельгійской арміи, такъ и противъ 5 французской арміи, являющейся сѣвернымъ прикрытіемъ всего французскаго фронта при его перегруппировкѣ.

Въ результатѣ Бельгійская армія, несмотря на неудачное свое первоначальное развертываніе, избѣгла полнаго пораженія въ самомъ началѣ войны, англичане успѣли сосредоточиться на лѣвомъ флангѣ французовъ у Монса, а французскій фронтъ успѣлъ принять новую, болѣе соотвѣтствующую обстановкѣ группировку, вслѣдствіе чего и оказать совмѣстно съ англичанами серьезное сопротивленіе нѣмцамъ.

Сильная крѣпость Антверпенъ, тоже построенная Бріальмономъ, являлась какъ бы редюитомъ всей страны и точкой опоры Бельгійской арміи при ея отходѣ отъ границъ.

20 августа Бельгійская армія, оттѣсненная нѣмцами, сосредоточилась въ Антверпенѣ и заняла, такимъ образомъ, фланговое положеніе по отношенію наступающихъ 1-й и 2-й германскихъ армій.

Въ виду этого въ качествѣ заслона къ этой крѣпости были направлены два германскихъ корпуса.

Опираясь на укрѣпленія Антверпена, бельгійцы три раза предпринимаютъ наступленіе въ цѣляхъ, во 1-хъ, задержать наступленіе нѣмцевъ, во 2-хъ, оттянуть на себя часть нѣмецкихъ силъ, наступающихъ противъ французовъ и англичанъ, и въ 3-хъ, при удачѣ прорваться на югъ для скорѣйшаго кратчайшимъ путемъ соединенія съ союзниками.

Наступательныя попытки бельгійцевъ въ этотъ періодъ не удались, но они во 1-хъ, были возможны только благодаря крѣпости Антверпенъ, во 2-хъ, нѣмцы для борьбы противъ бельгійцевъ, опиравшихся на Антверпенъ, должны были выдѣлить 4 1/2 корпуса, чѣмъ ослабляли себя въ полѣ.

Такое же ослабленіе имѣло особенно важное значеніе потому, что нѣмцы изъ-за этого подошли къ Марнѣ, уменьшивъ свои силы на 2 корпуса, а въ періодъ Марнской операціи не могли усилить себя, такъ какъ, опасаясь за свой тылъ, вынуждены были свыше 2-хъ корпусовъ, направленныхъ на Марну, двинуть къ Антверпену.

Ожидая тяжелую артиллерію, нѣмцы начали атаку Антверпена только 28 сентября и лишь 10 октября Антверпенъ былъ взятъ.

Такимъ образомъ, въ теченіе 50 дней (съ 20 авг. по 10 октября), благодаря Антверпену бельгійская армія оттягивала на себя большія силы нѣмцевъ, которые вслѣдствіе этого были значительно ослаблены на главномъ направленіи, и кромѣ того, благодаря тому же Антверпену, Бельгійская армія не была окончательно разгромлена и успѣла, хотя и кружнымъ путемъ, соединиться съ союзниками.

Вотъ эти громадныя услуги Бельгійскихъ крѣпостей обычно забываютъ и помнятъ только ихъ скорое паденіе, тотъ короткій срокъ, который онѣ

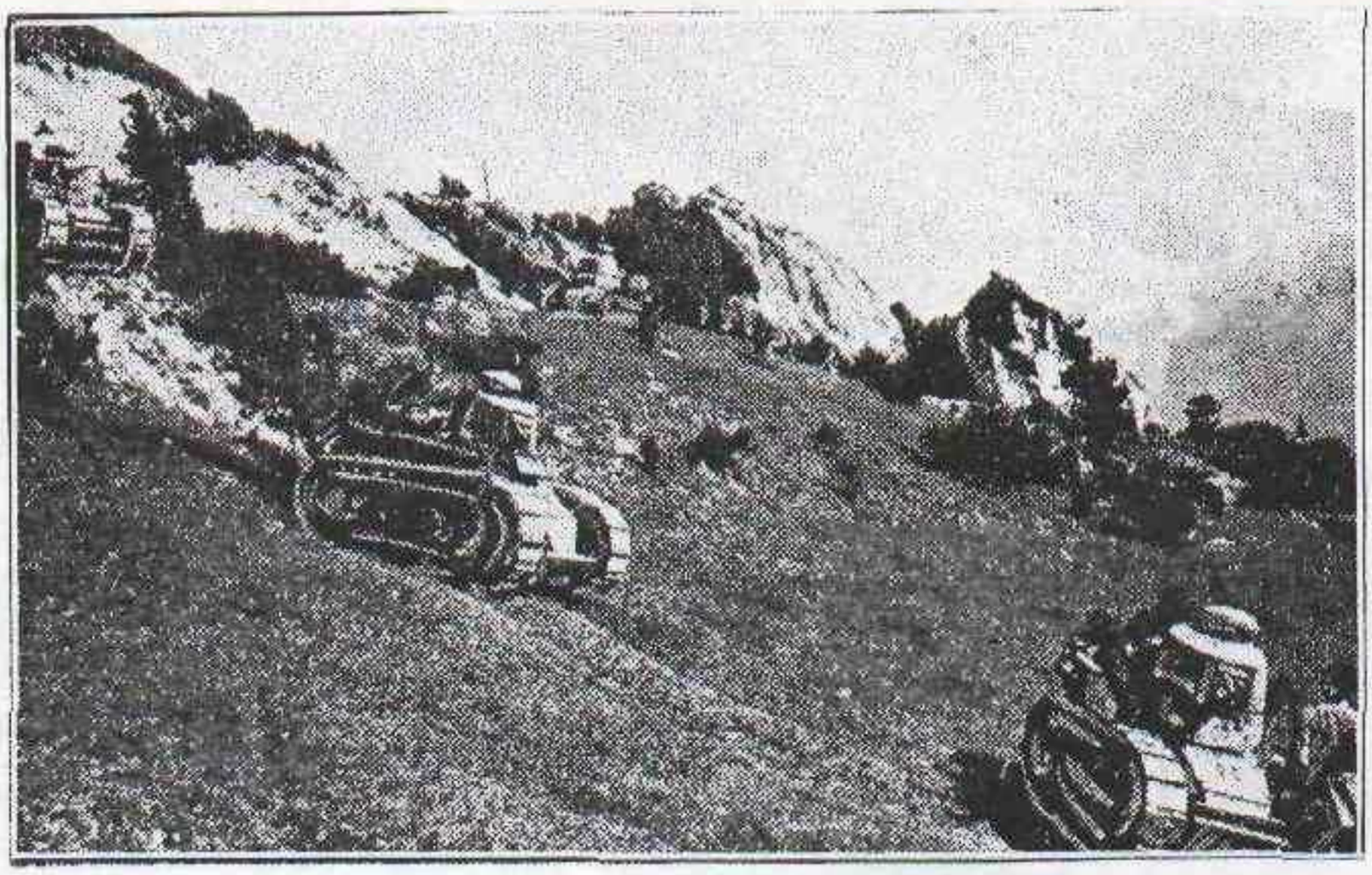

Въ сентябрѣ мѣсяцѣ состоялись большіе маневры Французской Арміи въ Лотарингіи, въ которыхъ принимало участіе свыше 50.000 тысячъ человѣкъ (7-й, 20-й и часть 6-го арм. к-совъ). Одновременно происходили маневры въ Центр. Франціи (8-й арм. к-съ и часть парижскаго гарнизона), на которыхъ участвовало до 30.000 чел. и въ Альпахъ (14-й к-съ) — 20.000 чел. (альпійскіе маневры такого масштаба не происходили съ 1914 г.).

Въ моментъ сдачи въ наборъ настоящаго номера заключенія посредниковъ еще не были извѣстны. «Часовой» дастъ отчетъ объ этихъ маневрахъ (равно какъ и о сентябрьскихъ маневрахъ германскаго Рейхсвера) въ своихъ ближайшихъ номерахъ.

www.elan-kazak.ru

Е. В. Король Александръ на церемоніи замѣны старыхъ сербскихъ новыми югославянскими знаменами.

держались вопреки возлагавшимся на нихъ надеждамъ еще въ мирное время.

При этомъ упускаютъ еще изъ виду, что всѣ бельгійскія крѣпости сопротивлялись такъ недолго потому, что онѣ были крайне своеобразнаго устройства, не соотвѣтствующаго современнымъ способамъ дѣйствій наступающаго и, кромѣ того, технически слабы, не отвѣчая своими оборонительными средствами ожидаемымъ техническимъ средствамъ атаки.

Такъ или иначе, но бельгійскія крѣпости въ Міровую войну сыграли значительную роль, настолько значительную, что безъ нихъ стратегическій ходъ войны былъ бы иной, а именно болѣе благопріятный для нѣмцевъ и менѣе благопріятный для союзниковъ.

Остановимся теперь на французскихъ крѣпостяхъ, на ихъ роли въ ту же Міровую войну.

Вдоль восточной границы Франціи находился цѣлый рядъ крѣпостей — Верденъ, Туль, Эминаль, Бельфоръ, который прикрывалъ эту границу на кратчайшемъ направленіи со стороны Германіи. Благодаря наличію этихъ крѣпостей, нѣмцы отказались отъ вторженія во Францію въ этомъ направленіи и вынуждены были создать свой основной планъ войны, который предусматривалъ обходъ съ сѣвера линіи названныхъ крѣпостей и въ концѣ концовъ привелъ къ движенію германскихъ армій черезъ Бельгію со всѣми стратегическими и политическими послѣдствіями его.

Кромѣ того, эти крѣпости дали возможность французамъ спокойно произвести мобилизацію, выполнить первоначальное сосредоточеніе и развертываніе ихъ армій, и наконецъ, перегруппировать ихъ, когда обнаружился обходъ нѣмцевъ ихъ лѣваго фланга.

Затѣмъ во все время войны крѣпости эти давали возможность французамъ оборонить свою восточную границу съ наименьшими силами, использовавъ съ активными цѣлями большую часть своихъ войскъ на другихъ направленіяхъ, что сказалось крайне благопріятно на дѣйствіяхъ французовъ уже на Марнѣ, а потомъ и во всѣ послѣдующіе періоды войны.

Съ другой стороны, крѣпости восточной границы Франціи не позволили нѣмцамъ во все время войны вести рѣшительныя активныя дѣйствія въ этомъ направленіи.

Особливо нужно отмѣтить роль французской крѣпости Верденъ.

Въ періодъ отхода французскихъ войскъ послѣ такъ называемаго «Пограничнаго сраженія» Верденъ въ условіяхъ искуснаго его использованія ген. Сарайль послужилъ точкой опоры праваго фланга французскихъ армій и неподвижной осью захожденія всего ихъ фронта, что дало возможность генералу Жоффру въ подходящую минуту остановить отступленіе своихъ армій и способствовало переходу въ наступленіе французовъ на Марнѣ, при чемъ Верденъ въ этомъ наступленіи игралъ роль опорной точки, на которую твердо опирался правый флангъ французскихъ армій.

Наконецъ, всѣмъ извѣстна та роль Вердена, которую онъ сыгралъ при стремленіи армій нѣмецкаго кронпринца въ 1915 г. прорваться къ Парижу. Загородивъ удобнѣйшій путь нѣмцевъ къ столицѣ Франціи, Верденъ съ полевыми укрѣпленіями впереди него и укрѣпленными участками неподвижнаго французскаго фронта по сторонамъ его грозно стоялъ на стражѣ жизненнаго центра Франціи и не только не допустилъ къ нему нѣмцевъ, но, потребовавъ отъ нихъ страшныхъ усилій, подорвалъ ихъ матеріальную и моральную мощь.

Изъ остальныхъ французскихъ крѣпостей, заслуживающихъ такого названія въ полной мѣрѣ, необходимо указать на крѣпость Мобежъ, загораживавшую желѣзнодорожную линію Брюссель-Парижъ.

Крѣпость эта совершенно не остановила наступленіе германцевъ и при необходимости для нѣмцевъ все же овладѣть ею (открыть сквозной кратчайшій желѣзнодорожный путь съ ихъ тыломъ) сопротивлялась недолго — всего нѣсколько дней. Однако, все же для овладѣнія ею она потребовала выдѣленія цѣлаго корпуса, который вслѣдствіе этого и не могъ принять участія въ сраженіи на р. Марнѣ.

Наконецъ, изъ странъ Антанты — русскія крѣпости, судьба которыхъ наиболѣе трагична.

(Продолженіе слѣдуетъ).

А. Баіовъ.

ПОЛЬША

Генеральное представительство «Часового»

«DOBRO», Krakowskie Przedm. 53, Warszawa

www.elan-kazak.ru

Проф. ген.-маіоръ Б. Геруа.

Бой танковъ

Однимъ изъ первыхъ тактическихъ явленій танковой войны будетъ исчезновеніе такъ называемаго встрѣчнаго боя. Послѣдній рожденъ огнемъ. Лишь въ бою, всецѣло полагающемся на огонь, мысль о силѣ массы отпадаетъ и жидкіе боевые порядки становятся не только возможными, но необходимыми. Крайняя медленность движенія этихъ кружевныхъ порядковъ позволяетъ принимать и приводить въ исполненіе маневренныя рѣшенія безъ излишней торопливости. Своевременный подходъ резервовъ обезпечивается тѣми неизбѣжными остановками передовой линіи, которыя свойственны огневому бою. *Короче — въ немъ совершенно отсутствуетъ сочетаніе* скорости и массы, что требовалось въ бою, стремившемуся къ удару; чтобы обезпечить при движеніи въ атаку достаточную компактность и наибольшую энергію войска, пріостанавливались, отравлялись, перестраивались въ разстояніи короткаго разбѣга; затѣмъ атаковали — часто, какъ это было у Наполеона, послѣ ночного отдыха. Или объ стороны останавливались другъ передъ другомъ наканунѣ боя или одна сторона намѣренно уступала въ началѣ иниціативу, занимая выгодный рубежъ для обороны, чтобы потомъ лучше отдаться и прыгнуть (Росбахъ, Аустерлицъ, Ватерло). Передвигать пѣхотныя массы во время идущаго удара не рекомендовалось. Надо было обдумать ихъ расположеніе и степень массивности разныхъ участковъ сраженія заранѣе. Для исправленія ошибокъ и неудачъ оставалась кавалерія (Прэйсишъ-Эйлау, Бородино, Куннерсдорфъ). Она же довершала ударъ, преслѣдовала. Артиллерія ничего не «рѣшала»; она лишь «подготавливала» ударъ, какъ бы расчищая дорогу массамъ — пѣхотнымъ и кавалерійскимъ. Въ жуткую минуту штыковой или сабельной свалки пушкамъ было нечего дѣлать. Для дѣйствія по тыламъ ихъ руки были коротки.

Огневой бой, съ своей тягучестью и эластичностью, уничтожилъ четкость роли разныхъ родовъ войскъ и дѣленіе боя на періоды — завязку, подготовку и самый ударъ. Для успѣха особенное значеніе *получило упрежденіе противника, въ огневомъ* развертываніи, которое въ свою очередь ускоряло и облегчало нацѣливаніе для маневра резервовъ.

Отсюда — встрѣчность двухъ стремленій «предупредить» и новая форма боя, развивающагося постепенно, какъ бы накатываясь изъ глубины. Ударная эпоха тактики не знала такой формы. Единственный приходящій на память примѣръ — это Треббія, 3-6 іюня 1799 г. (Суворовъ visa Макдональдъ). Но въ этомъ сраженіи Суворовъ, стремясь озадачить противника, вступилъ въ бой прямо съ похода, послѣ усиленнаго марша (около 100 км. въ 36 час.), не ожидая подхода хвостовъ колонны; т. е. началъ бой съ жидкимъ боевымъ порядкомъ, заставивъ и Макдональда драться съ такимъ же порядкомъ. Бой рѣшился въ пользу Суворова лишь на третій день, такъ какъ объ стороны вводили силы по частямъ.

Побѣдили не массы (gros bataillons), а внезапность и азартность игрока. Рискъ былъ огромный. Будь тогдашній огонь лучше — въ веденіи такого сраженія не было бы такого риска.

Танки, хотя и несущіе въ себѣ огонь, являются по преимуществу ударнымъ средствомъ. Давая возможность возродить снова **сочетаніе быстроты и массы.** Снова, для достиженія успѣха, придется думать о полезномъ разбѣгѣ и заблаговременно рѣшенномъ рисункѣ и вѣсѣ группъ. Пустить массу быстро бѣгущихъ танковъ издалека и наудачу, значитъ обречь атаку на провалъ. Полководцу понадобится вернуться къ прежде принятымъ идеямъ подготовки удара. На первомъ мѣстѣ окажутся, какъ было сто лѣтъ тому назадъ, необходимость пріостановки передъ послѣднимъ броскомъ и отдѣленіе артиллерійскаго періода отъ ударнаго.

Прилагаемая схема иллюстрируетъ идеи будущаго танковаго сраженія. Предполагая, что командованіе рѣшило нанести ударъ въ лѣвый флангъ танковой арміи противника, съ выигрышемъ ея тыла, оно *озаботится:* 1) *направленіемъ на фронтъ непріятеля* одной группы могущественной артиллеріи (танкированной и моторизованной), 2) другой группы для удара, лучше не на одной линіи съ первой, уступомъ за правымъ ея флангомъ; 3) — быть можетъ, — *третьей группы для спеціальной задачи* связи между двумя первыми.

Необходимы четкость этихъ частныхъ задачъ (завязка съ отвлеченіемъ фронта, ударъ, связь со внесеніемъ поправокъ) и такая же четкость организаціи каждой изъ группъ (родъ машинъ, пропорція калибровъ). Четкость эта обезпечитъ простоту управленія. Технически оно будетъ вестись безпроволочнымъ телефономъ, телеграфомъ и сигналами. Начальство будетъ то на землѣ, то въ воздухѣ.

Допустимъ, что нашъ машинизированный противникъ тоже движется на насъ. Роль первой группы — либо остановить его, либо притянуть на себя, чтобы облегчить задачу ударной массы. Быстрота оцѣнки мѣстности и выгодныхъ рубежей будетъ имѣть первостепенное значеніе.

www.elan-kazak.ru

Движеніе всего танковаго корпуса на всемъ его фронтѣ, прикрывается, конечно, легкими развѣдывающими группами: онѣ не ввязываются въ бой безъ особой нужды, лишь узнаютъ и даютъ старшему начальнику матеріалы для окончательнаго рѣшенія. Когда корпусъ достигнетъ намѣченнаго поля сраженія (и тутъ сходство съ ударной эпохой, избѣгавшей полей, на которыхъ нельзя было драться, какъ на парадѣ) — развѣдка и охраненіе очищаютъ фронтъ; отбѣгаютъ на фланги или въ заранѣе опредѣленные корридоры боевого порядка. Дѣлаютъ это подъ прикрытіемъ дымовой завѣсы. Подъ ея же прикрытіемъ нацѣливаются атакующія группы.

Періодъ этотъ будетъ временемъ открытія огня артиллеріи — танкированія, т. е. всегда готовой къ движенію, и не танкированной, стараго типа, стрѣляющей съ неподвижныхъ позицій. Задача: накрыть снарядами опредѣленный поясъ мѣстности, такъ, чтобы попавши въ эту полосу танки непріятеля пришли въ замѣшательство. Періодъ этой артиллерійской подготовки, какъ и всѣ періоды танковаго боя, будетъ очень короткимъ. Вѣдь поясъ мѣстности глубиною въ 5-6 км. танки противника могутъ проскочить менѣе, чѣмъ въ полчаса. Тѣмъ больше должна быть быстрота и дѣйствительность нашей артиллеріи. Если противникъ замѣшкался — фронтовая группа «бросается» на него, стараясь раздѣлаться съ его машинами; бой приметъ характеръ рукопашной.

Дальнобойная артиллерія накроетъ своимъ огнемъ тылы, остановитъ подходъ новой волны танковъ, отрѣжетъ ведущіе бой машины отъ снабженія горючимъ.

Между тѣмъ, на флангѣ, наша ударная группа уже несется во флангъ и тылъ остановленной или пріостановленной на фронтѣ танковой арміи непріятеля. Искусный и находчивый, онъ можетъ, въ свою очередь, взять танками во флангъ нашу ударную группу. Нужно имѣть наготовѣ уступъ, чтобы парализовать эту попытку. Общая картина боя на рѣшающемъ крылѣ переноситъ насъ снова на сто лѣтъ назадъ; возстанавливается въ памяти сшибающіеся съ конницей противника, въ минуту рѣшенія, эскадроны Зейдлица и Циттена... Другія средства, другія разстоянія, но тѣ же принципы: употребленіе массы, обрушиваемой на непріятеля съ наибольшею точностью и быстротой. Вмѣсто батальонной колонны и эскадрона — танкъ. Вмѣсто штыка и сабли — граната, а то и таранъ.

Затѣмъ — преслѣдованіе; добитіе уцѣлѣвшаго; разстройство всего непотрясеннаго. На сценѣ легкіе и летучіе танки; конница. Старая добрая пѣхота закрѣпляетъ за собой захваченное, превращаетъ поле боя въ обширный укрѣпленный лагерь — базу для новаго скачка, если нужно.

Что дѣлала во время боя средняя группа для связи между фронтальной и ударной? Она должна была сыграть роль мало подвижнаго опорнаго участка сраженія. Своего рода — шарнира, обезпечивающаго маневрированіе лобового участка и круговой розмахъ фланговаго. Здѣсь были бы умѣстны тяжелые тихоходы съ болѣе мощнымъ огнемъ; можетъ быть, даже — ходячіе форты. Послѣдніе затянули бы своимъ огнемъ промежутокъ, который долженъ естественно образоваться между двумя основными группами, остановили бы всякое усиліе противника прорваться въ него.

Б. Геруа.

---

647 ЧАСОВЪ 28 МИНУТЪ ВЪ ВОЗДУХѢ

22 іюля с. г. въ 7 ч. 11 м. летчики С.Ш.С.А. Дейлъ Джексонъ и Форестъ О-Бріенъ поднялись съ аэродрома Санъ-Луи, чтобы бить рекордъ продолжительности съ пополненіемъ горючимъ въ полетѣ, установленный недавно братьями Хунтеръ. 17 августа, въ 6 ч. 39 м., Джексонъ и О-Бріенъ спустились благополучно, продержавшись въ воздухѣ почти 27 дней, безъ 32 минутъ, точно — 647 ч. 28 м., побивъ предыдущій рекордъ на 94 часа.

Самолетъ Кертисъ — «Робинъ» съ моторомъ воздушнаго охлажденія Кертисъ «Челленджерсъ» въ 185 л. с., леталъ со средней скоростью 150 клм. въ часъ и пробѣжалъ приблизительно 97000 клм., что равняется двумъ съ половиной оборотамъ вокругъ земного шара. Было израсходовано 40.000 литровъ бензина, что по французскимъ цѣнамъ представляетъ расходъ около 100000 франковъ. За каждый часъ полета, сверхъ прежняго рекорда братьевъ Хунтеръ, летчики получали премію въ размѣрѣ 2500 франковъ, и за свой полетъ получили въ общемъ 234.000 франковъ, не считая другихъ добавочныхъ приходовъ за рекламу и т. п

Въ одинъ годъ рекорды продолжительности съ пополненіемъ горючаго въ полетѣ сдѣлали необыкновенные скачки. Въ маѣ 1929 г. Робинъ и Коли летали въ теченіе 172 ч. 34 м. Въ іюлѣ 1929 г. Менденль и Ренхартъ — 246 ч. 42 м. Въ августѣ 1929 г. Джексонъ и О-Бріенъ — 420 ч. 21 м. Въ іюлѣ 1930 г. — братья Хунтеръ достигли 553 ч. 40 м. И теперь новый рекордъ 647 ч. 28 м. Если бы не было предыдущихъ рекордовъ — можно было бы повѣрить въ чудо. Несомнѣнно, въ скоромъ времени мы увидимъ полеты болѣе 1000 часовъ.

По этимъ рекордамъ можно видѣть, какой поразительной надежностью начинаютъ отличаться авіаціонные моторы. Вѣдь полетъ въ 27 дней происходилъ при рѣзкихъ измѣненіяхъ температуры днемъ и ночью, атмосферныя условія мѣнялись очень сильно, создавая въ жару «рему» и водушныя ямы. Надо принять во вниманіе неизбѣжную вибрацію пропеллера и извѣстную тряску самолета. Когда вспомнишь въ началѣ войны двухчасовые полеты съ моторомъ «Гномъ» воздушнаго охлажденія, съ 50 % вѣроятности остановки мотора, видишь, какъ далеко шагнула авіація за это короткое время. А на дняхъ въ Италіи, въ «Испытательномъ Центрѣ Авіаціи» въ Монтечелліо, авіаціонный моторъ «Ассо» (Изотта-Франскини) въ 500 л. с., установленный на спеціальномъ станкѣ въ условіяхъ близкихъ къ полету, вращался безпрерывно въ теченіе 1000 часовъ, при чемъ мощность мотора совершенно не падала. Когда его остановили, разобрали и осмотрѣли всѣ части, то комиссія признала, что моторъ могъ работать еще очень долго.

Этотъ новый рекордъ — 27 дней въ воздухѣ —

www.elan-kazak.ru

показываетъ, что методы снабженія горючимъ въ полетѣ, сама техника пополненія, достигла такой точности и увѣренности, что можно думать объ ихъ практическомъ приложеніи при дальнихъ, особенно трудныхъ полетахъ. Надо вспомнить, какъ трудно отдѣлиться отъ земли перегруженному самолету, при мѣромъ чего можетъ служить катастрофа капитана Фонкъ на апаратѣ Сикорскаго и много другихъ.... Для возможности взлета такихъ перегруженныхъ самолетовъ стали устраивать длинныя бетонныя площадки *съ наклономъ для облегченія отрыва отъ земли*. Теперь самолетъ, направляющійся въ дальній рейдъ, можетъ подняться съ неполнымъ грузомъ горючаго, съ тѣмъ, чтобы въ воздухѣ произошло дополнительное наполненіе. Какъ примѣръ практическаго приложенія этого снабженія въ воздухѣ можетъ служить безпосадочный полетъ въ 11500 клм., продолжительностью въ 115 часовъ, 15 августа 1929 года американскихъ летчиковъ Маммеръ и Уоркеръ, совершившихъ полетъ вокругъ всѣхъ САСШ пять разъ. Они получили пополненіе горючаго въ воздухѣ: надъ Санъ-Франциско, Чеэнъ, Кливелэндъ, Нью-Іоркъ и Сенъ-Поль.

Многіе могутъ задать вопросъ, почему эти рекорды продолжительности съ пополненіемъ горючимъ въ полетѣ держатъ исключительно одни американцы?

Здѣсь, несомнѣнно, играетъ роль двѣ причины: САСШ — страна спорта и доллара. Чтобы вынести длительное пребываніе въ узкой кабинѣ, неуправляющій рулемъ долженъ принимать горючее и провіантъ, наблюдать за аппаратомъ, подвинчивать гайки и т. п., т. е. не имѣть полнаго отдыха — требуется чрезвычайная физическая выносливость и моральная настойчивость. Въ прошломъ году эти же летчики 74 раза входили въ связь съ снабжающимъ самолетомъ и 44 раза пополняли свои баки черезъ резиновый шлангъ въ 30 м. длины и діаметромъ 4 сантиметра. Летчикамъ доставляли не только горючее, но и ѣду и почту, *приходившую на ихъ имя*. Во время полета они получили свѣдѣнія о катастрофѣ конкуррирующаго съ ними самолета, упавшаго по неизвѣстной причинѣ на 154-мъ часу полета близъ Миннеаполиса, что ихъ не смутило и они продолжали свой полетъ.

Но главное, это то, что въ САСШ всѣ подобные подвиги широко вознаграждаются. Такъ, напр., за свой прошлогодній полетъ эти же летчики получили 31255 долларовъ (около 800000 франковъ), не считая денежныхъ вознагражденій отъ спортивныхъ организацій болѣе 3000 долларовъ. Да и сѣли они по требованію дирекціи «Кертиссъ», тогда какъ они могли продолжать свой полетъ еще долгое время.

Можно думать, что недалеко то время, когда явится возможность и смѣны пилотовъ въ воздухѣ и будетъ совершенъ безпосадочный полетъ вокругъ земного шара.

В. Барановъ.

А. А. Козаковъ

2-го августа этого года исполнилось 11 лѣтъ со дня трагической гибели на Дальнемъ Русскомъ сѣверѣ военнаго летчика полковника Козакова. Когда произносишь это имя, — то передъ глазами встаетъ такой самобытный, такой прекрасный, цѣльный и величественный образъ, что положительно не знаешь съ чего начать, чтобы говорить о немъ. О его ли великой храбрости, самоотверженіи, любви къ Россіи, о его легендарной скромности, душевной мягкости, о чуть не аскетической духовной чистотѣ... Козаковъ — это тотъ, о которомъ въ авіаціонномъ мірѣ чужихъ странъ, говорятъ и пишутъ въ книгахъ «as des as *)», и о которомъ среди русскихъ знаютъ только лица, близко стоявшія къ авіаціи. Въ поздушныхъ бояхъ у него была всегда задача: сбить во что бы то ни стало, но не убить. Рискуя собой до послѣдней возможности, — щадилъ онъ въ своихъ бояхъ чужую жизнь, хотя проще, легче, и безопаснѣе — было бы зачастую просто убить, чтобы въ свой вѣнокъ перваго рускаго истребителя вплести еще новые лавры. Козаковъ — единственный въ мірѣ, послѣ Нестерова, рискнувшій таранить непріятельскій самолетъ, сбивнній и оставшійся живымъ....

На нѣмецкихъ картахъ краснымъ карандашомъ отмѣчались районы, гдѣ оперировалъ Козаковъ со своею группою истребителей. На юго-западномъ фронтѣ сбитый непріятельскій летчикъ часто задавалъ вопросъ: «Меня сбилъ Козаковъ?»

Каждаго своего противника - летчика хоронилъ Козаковъ, какъ погибшаго брата. Каждому своему уцѣлѣвшему — при отправленіи его въ тылъ помогалъ, какъ и чѣмъ могъ..

И все это безъ позы, смущенно, со скупостью въ жестахъ и словахъ. Весь онъ высокій, сухой, съ тихимъ и пламеннымъ взглядомъ голубыхъ серьезныхъ глазъ, былъ такимъ, при которомъ люди невольно подтягивались. Чистою прелестью рыцаря-крестоносца вѣяло отъ него и смягчалась боль и обида сбитаго, когда подходилъ къ нему съ протянутой рукой **самъ Козаковъ**..

*) Первый изъ первыхъ.

Всѣмъ летчикамъ 1-й Истребительной группы извѣстно, что не одинъ разъ Козаковъ отказывался отъ безспорно имъ сбитаго противника въ воздушномъ групповомъ бою и передавалъ его одному изъ своихъ молодыхъ летчиковъ, храбро сражавше-

Полковникъ А. А. Козаковъ

www.elan-kazak.ru

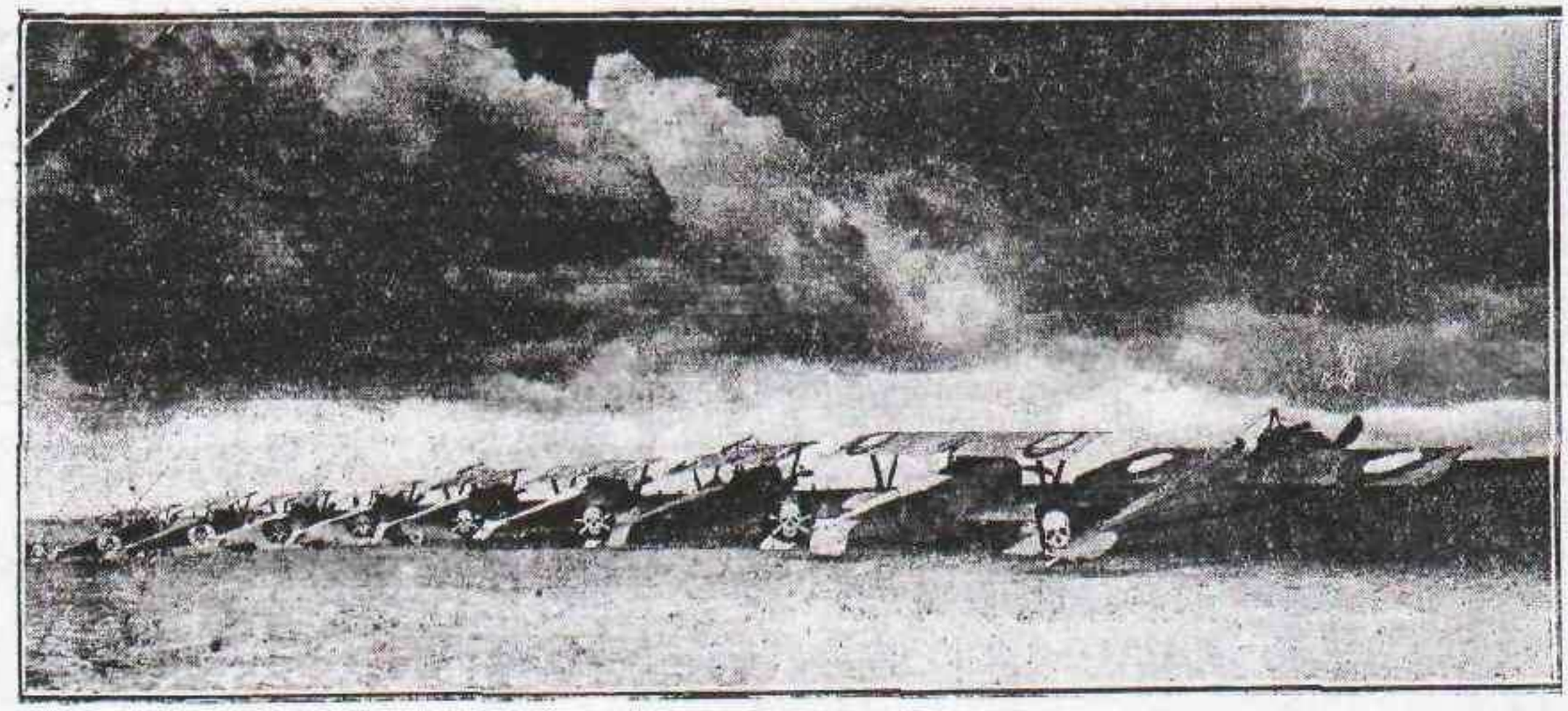

1 Истребительная группа (фот. изъ колл. г.-м. Баранова)

муся вмѣстѣ съ нимъ. Козаковъ не любилъ разсказывать ни о своихъ подвигахъ, ни о своихъ бояхъ. Революція что-то надломила въ немъ и сдѣлала глубокую рану въ его душѣ. На сѣверномъ Архангельскомъ фронтѣ, въ гражданскую войну, онъ все больше и больше уходилъ въ себя, становился суровымъ и одинокимъ. И его трагическая гибель на самолетѣ Сопвичъ осталась непонятной....

Трудно остановиться говорить о немъ... Въ подготовляемой къ печати книгѣ о Русской авіаціи Козакову отведено почетное и обширное мѣсто и когда ее прочтутъ, то поймутъ, почему это такъ. Ушедшій въ лучшій міръ — онъ живъ на землѣ въ нашей памяти. Одиннадцатая годовщина только сильнѣе будитъ воспоминаніе о немъ, о Бѣломъ Рыцарѣ Кроваваго вѣка.

ИСТОРИЧЕСКІЙ АВІАЦІОННЫЙ КОМИТЕТЪ И ОТДѢЛЪ

Въ началѣ 1929 года подъ Августѣйшимъ Предсѣдательствомъ Е.И.В. Великаго Князя Александра Михайловича образовался комитетъ по составленію историческаго очерка Русской авіаціи, поставившій себѣ цѣлью съ возможной точностью и подробностями возстановить всѣ данныя о возникновеніи Русской авіаціи, о ея развитіи до начала войны, ея работѣ во время Великой и гражданской войнъ, а *также о работѣ русскихъ летчиковъ заграницей* во время эмиграціи. Членами въ этотъ комитетъ вошли извѣстные дѣятели авіаціи изъ разныхъ странъ Русскаго разсѣянія.

Въ Парижѣ подъ предсѣдательствомъ военнаго летчика генерала Баранова образовался историческій авіаціонный отдѣлъ этого комитета, разъ въ мѣсяцъ устраивающій собранія, на которыхъ читаются доклады посвященныя авіаціи и происходитъ живой обмѣнъ мнѣніями и воспоминаніями. На эти собранія входъ доступенъ какъ для летчиковъ, такъ и для всѣхъ друзей авіаціи. За 4 мѣсяца со дня возникновенія въ Парижскомъ авіаціонномъ отдѣлѣ было прочтено различными лицами 12 весьма цѣнныхъ докладовъ и посѣщаемость этихъ собраній и интересъ къ нимъ возрасталъ съ каждымъ послѣдующимъ разомъ.

Теперь интенсивно собираются и классифицируются матеріалы для книги о Русской авіаціи, которую предполагаютъ издать въ непродолжительномъ времени. О цѣнности такого вклада въ исторически-мемуарную литературу зарубежья говорить не приходится, — особенно если добавить, что объ Русской авіаціи не было еще ни одного труда, въ то время, какъ у иностранцевъ отъ полной неосвѣдомленности по этому вопросу создались совершенно превратныя и подчасъ оскорбительныя представленія. Къ сожалѣнію, въ столь короткой замѣткѣ невозможно сказать по этому поводу многаго, заслуживающаго вниманія. Лицъ, интересующихся работами и цѣлями вышеуказанныхъ организацій, просятъ обращаться за всѣми справками и направлять *матеріалы и документы по авіаціи и воздухоплаванію* по слѣдующимъ адресамъ:

Général Verhovsky, 34, rue Blomet, Paris 15;
Général Baranoff, 65, av. de Clichy, Paris 17.

НЕДѢЛЯ РУССКАГО СТУДЕНТА 5 — 12 ОКТЯБРЯ 1930 ГОДА

Великое дѣло подготовки русской учащейся заграницей молодежи къ предстоящему ей отвѣтственному служенію родинѣ требуетъ общихъ нашихъ, всѣхъ русскихъ людей за рубежомъ, усилій, общей нашей поддержки.

Русская молодежь рвется въ высшую школу и проявляетъ прямо чудеса настойчивости, выносливости и блестящаго ученія, не зная усталости, не щадя силъ, голодая порой и работая одновременно съ ученіемъ, чтобы быть готовой къ моменту, когда родина призоветъ ее къ исполненію долга. Ей надо помочь, и мы, старшіе, какъ это намъ ни тяжело, должны ей помочь.

Въ **Недѣлю Русскаго Студента** каждый да внесетъ свою лепту, не стѣсняясь ея размѣромъ и направляя ее въ Центральный Комитетъ на имя Предсѣдателя Центральнаго Комитета по адресу:

Monsieur Michel Fedoroff, 79, Boulevard St.-Michel, Paris (5) или по адресу журнала **«Часовой»**.

ГЕНЕРАЛЬНОЕ ПРЕДСТАВИТЕЛЬСТВО «ЧАСОВОГО» ВЪ ЮГОСЛАВІИ
Н. З. Рыбинскій, Бѣлградъ, Бранкова, 32 Тек. счетъ Пошт. Штед. № 53.498.

www.elan-kazak.ru

Военно-Морской отдѣлъ

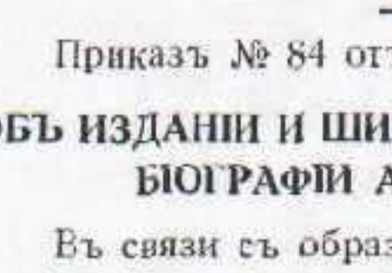

Военно-морской союзъ

ЗАЧИСЛЕНІЯ

Приказъ № 85 отъ 19 сентября 1930 г.

Зачисляется въ В. М. Союзъ охотникомъ флота въ 15-ю группу (Парижъ).

Матросъ 1-го класса Н. Паньковъ.

Подписалъ Вице-Адм. **Кедровъ.**

Приказъ № 86 отъ 21-го сентября 1930 г.

Зачисляется членомъ В.-М. Союза въ Шанхаѣ (Китай) лейтенантъ Н. Масюковъ.

Подписалъ Вице-Адм. **Кедровъ.**

Вѣрно: лейтенантъ **Галанинъ.**

Приказъ № 84 отъ 17 сентября 1930 г.

ОБЪ ИЗДАНІИ И ШИРОКОМЪ РАСПРОСТРАНЕНІИ БІОГРАФІИ АДМИРАЛА КОЛЧАКА

Въ связи съ образованіемъ Комитетомъ въ Лондонѣ и Парижѣ для сбора средствъ въ фондъ имени Адмирала Колчака, В.-М. Союзъ желаетъ внести и свою лепту на это доброе дѣло.

Для этого В.-М. Союзъ приступаетъ къ изданію краткой біографіи покойнаго Адмирала, написанной его Н-комъ Штаба К.-Адм. М. И. Смирновымъ.

В.-М. Союзъ считаетъ своимъ долгомъ широко распространить эту біографію, какъ въ прославленіе памяти покойнаго, такъ и въ извѣстной степени въ опроверженіе клеветническихъ свѣдѣній, появившихся въ нѣкоторой печати и задѣвающихъ священное для насъ имя нашего погибшаго Вождя.

Для изданія и широкаго распространенія этой біографіи образуется комитетъ подъ моимъ предсѣдательствомъ въ составѣ всѣхъ предсѣдателей группъ В.-М. Союза, а такъ же чиновъ В.-М. Союза К.-Адм. Смирнова, кап. 1 р. Тыртова, шт.-кап. Терещенко, лейтенантовъ Галанина и Богданова и подпоручика Рышкова.

Кап. 1 р. Тыртовъ, шт.-кап. Терещенко, лейтенанты Галанинъ и Богдановъ, подпор. Рышковъ образуютъ спеціальную комиссію, которой поручаются хлопоты по изданію и разсылкѣ экземпляровъ по группамъ.

Вырученныя суммы отъ продажи надлежитъ направлять шт.-кап. Терещенко (1, Ав. де ля Гаръ, Медонъ Валь Флери Парижъ, Франція) почтовый текущ. счетъ Парижъ № 1359-02. Каждому члену В.М. Союза надлежитъ распространить не менѣе 4-хъ экземпляровъ, что не должно представить большого затрудненія, принимая во вниманіе добрую цѣль изданія и очень небольшую продажную стоимость.

Пусть же каждый изъ насъ распространитъ возможно больше количество экземпляровъ и тѣмъ хотя бы отчасти исполнитъ свой долгъ передъ памятью покойнаго Адмирала, жизнь свою отдавшаго въ борьбѣ за честь и счастье нашей Родины.

Подписалъ Вице- Адмиралъ **Кедровъ.**

ВЪ ВОЕННО-МОРСКОМЪ СОЮЗѢ

— 12 сентября подъ предсѣдательствомъ лейт. Богданова стотоялось очередное собраніе XIV группы для обсужденія текущихъ дѣлъ.

— 23 сентября подъ предсѣдательствомъ вице-адмирала Кедрова состоялось засѣданіе предсѣдателей группъ.

Ст. лейтенантъ Зернинъ.

Въ штормъ

Миноносецъ «Послушный» стоитъ у боновъ Свеаборгскаго Порта. Бѣлыя струйки пара вырываются изъ его трубъ, мѣшаясь съ черными клубами дыма. Онъ готовъ къ походу. Ему назначено срочно доставить изъ Гельсингфорса въ Ревель командира линейнаго корабля «Андрей Первозванный», который немедленно послѣ того долженъ былъ выйти въ мо-

Дуетъ шквалистый вѣтеръ и гудитъ въ снастяхъ. Низко нависшія штормовыя облака мчатся надъ головой, подтги задѣвая мачты. Въ морѣ очень свѣжо, но въ гавани почти тихо. Лишь торопливая рябь дрожитъ на поверхности воды. Подъ напоромъ вѣтра миноносецъ водитъ носомъ изъ стороны въ сторону, слегка налегая на сосѣдей. Скрипятъ сходни. Командиръ посматриваетъ на небо и молчитъ. Вахтенный начальникъ на мостикѣ приготовляетъ карты. Боцманъ съ командой заваливаетъ на палубу шлюпки и крѣпитъ ихъ по штормовому. У сходенъ сидятъ два судовыхъ пса: рыжій понтеръ Джекъ и дворняга Жучка. Дрожа отъ сырости, они тоскливо позѣвываютъ въ предчувствіи близкой передряги.

— Вашсокродь! командиръ «Андрея Первозваннаго» подходитъ къ трапу, — доложилъ командиру миноносца вахтеный унтеръ-офицеръ.

— Убери собакъ, — отвѣтилъ командиръ, идя навстрѣчу. Вахтеный оттаскиваетъ собакъ въ сторону и передаетъ вѣстовому, который гонитъ ихъ на бакъ.

www.elan-kazak.ru

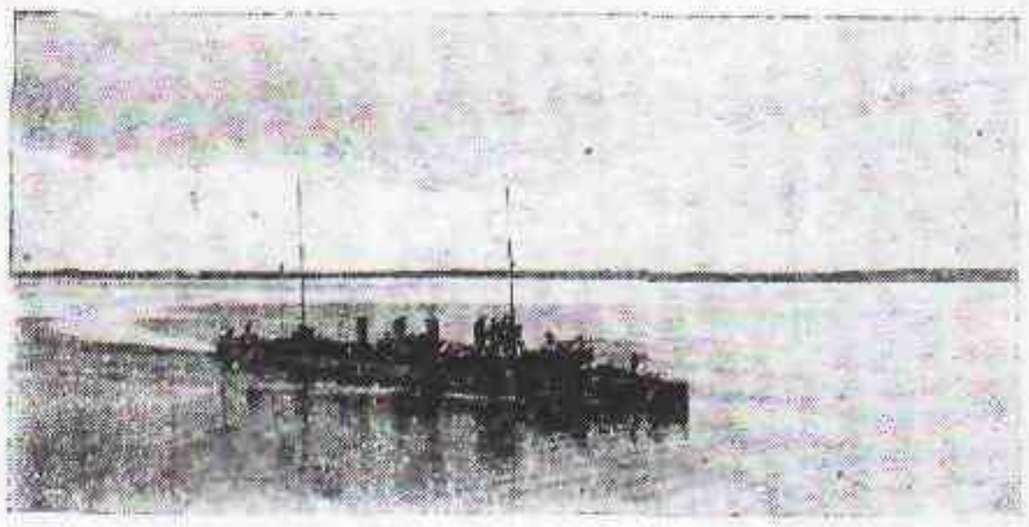

Эскадренный миноносецъ «Послушный»

— Вались въ носовой кубрикъ, подсердешные, — ласково говоритъ имъ боцманъ. — Выпадешь за бортъ, не поймаемъ. Ишь какова погода.

Вахтенный свиститъ трелью. Команда становится смирно. На миноносецъ входитъ командиръ «Андрея» и вмѣстѣ съ командиромъ миноносца молча поглядываютъ на небо. Затѣмъ гость спускается въ каютъ-компанію, а командиръ миноносца идетъ на мостикъ.

Отданы швартовы. Забурливъ винтами, «Послушный» легко выскакиваетъ на середину бухты и, отбрасывая въ стороны пѣнящіяся струи, движется къ проливу Густавъ-Свернъ. Свѣжій вѣтеръ бросаетъ ему навстрѣчу соленую водяную пыль, сметая ее съ мелкихъ безпокойныхъ волнъ, разбѣжавшихся по рейду.

По обѣимъ сторонамъ пролива подымаются высокіе берега, увѣнчанные старинными фортификаціонными постройками. За ними видны крѣпостной соборъ и квадратныя зданія казармъ. Въ глубинѣ пролива на минуту наступаетъ тишина. Не слышно вѣтра, и мимолетное чувство зависти къ спокойно гуляющимъ на берегу солдатамъ стыдливо мелькаетъ въ сознаніи. Но задумываться некогда. «Послушный» дѣлаетъ послѣдній поворотъ и передъ нимъ во всей своей широтѣ раскрывается бушующее море. Онъ сразу падаетъ носомъ точно въ яму и гребень волны обрушивается ему на бакъ. Клочья пѣны летятъ на мостикъ.

— Лишніе внизъ! — приказываетъ командиръ.

Палуба пустѣетъ. Только изъ полуоткрытаго машиннаго люка видна голова инженеръ-механика Миши Порывкина, скептическимъ взоромъ оцѣнивающаго *состояніе моря*.

Миноносецъ вдругъ бокомъ наискось поднялся на волну и въ слѣдующую минуту повалился на противоположный бортъ, зачертивъ палубой по водѣ. Волна хлынула въ машинный люкъ. Голова инженеръ-механика исчезла и крышка плотно захлопнулась надъ ней.

Вахтенный начальникъ, мичманъ, крѣпко вцѣпившись въ поручни на мостикѣ, старался безтрепетно смотрѣть впередъ и все оглядывался на командира, примѣръ котораго долженъ былъ служить ему руководствомъ.

Командиръ, незадолго передъ тѣмъ прибывшій изъ академіи, казался мичману салоннымъ моряком, теоретикомъ. Въ немъ не было рѣшительно ничего, напоминающаго морского волка. Штормовой переходъ былъ своего рода экзаменомъ для новаго *командира. Вахтенный* начальникъ съ любопытствомъ, украдкой, взглядывалъ на него. Изъ машиннаго люка на него же повернута голова инженеръ-механика Миши. Рулевой старшина и боцманъ съ тѣмъ же любопытствомъ поглядывали на него черезъ иллюминаторъ носового кубрика.

Командиръ стоялъ посрединѣ мостика, крѣпко ухватившись за тумбу машиннаго телеграфа. Рядомъ съ нимъ рулевой сердито вертѣлъ штурвалъ, съ трудомъ удерживая миноносецъ на данномъ курсѣ. Волна сбивала миноносецъ. Онъ шелъ зигзагами, *рыская въ стороны и поминутно зарываясь носомъ* въ воду по самую носовую пушку, которая, бороздя поверхность волнъ, взметала снопы брызгъ и пѣны, летѣвшіе на мостикъ и мѣшавшіе смотрѣть впередъ.

Отъ холоднаго вѣтра, завывавшаго въ снастяхъ, стыли руки и лицо. Отъ размаховъ качки, казалось, все небо стремительно перемѣщалось изъ стороны въ сторону. Растянутый бѣгъ волнъ, мутно-зеленыхъ, покрытыхъ пѣною, какъ сѣтью, утомлялъ зрѣніе и отуплялъ слухъ. Какъ во снѣ, донеслись до мичмана слова командира:

— Ищите Эрансъ-Грундъ. Надо исправить курсъ. Насъ сильно сдрейфовало.

Командиръ былъ блѣденъ и озабоченъ. Онъ приложилъ къ глазамъ бинокль, но сейчасъ же соленыя брызги растеклись по стекламъ и командиръ опустилъ руку.

Вахтенный начальникъ, напрягая зрѣніе, обвелъ глазами горизонтъ. Справа отъ курса надъ гребнями волнъ видны были двѣ тоненькія мачты, увѣнчанныя красными плетеными шарами. Это былъ плавучій маякъ Эрансъ-Грундъ. Мичманъ указалъ на него командиру.

— Держи на плавучку, — приказалъ командиръ рулевому. Рулевой съ облегченіемъ поднялъ глаза отъ компаса, взволнованнаго качкой, и вцѣпился взоромъ въ плавучій маякъ, силуэтъ котораго сталъ медленно расти. Около него былъ виденъ бѣлый контуръ пассажирскаго парохода, дѣлавшаго очередной рейса изъ Гельсингфорса въ Ревель. Видно было, какъ онъ съ трудомъ боролся противъ волны и почти не сдвигался съ мѣста.

Мичманъ опять замѣтилъ голову *инженеръ-механика, выглядывавшаго черезъ машинный люкъ*. Съ трудомъ спустившись по трапу и цѣпляясь за штормовой лееръ, натянутый вдоль палубы, онъ подошелъ къ машинному люку. Изъ люка слышался пріятный, чмокающій стукъ машины. Работа ея была не ровна. Винты ежеминутно выскакивали на воздухъ и тогда машина давала перебои. Машинный унтеръ-офицеръ и его подручный, утирая лица паклей, стояли на клапанахъ, по мѣрѣ возможности прикрывая ихъ во время перебоевъ. Мичманъ сталъ около люка. Его обдало теплымъ дыханіемъ разогрѣвшагося *смазочнаго масла*.

— Какъ у васъ? — спросилъ онъ механика.

— Да что тутъ. Три четверти вахты лежитъ вповалку и травитъ. Ферапонтовъ стонетъ, что у него сію минуту кишки пойдутъ горломъ. Хоть бы мол-

www.elan-kazak.ru

чалъ, подлецъ. Свиридовъ и Поляковъ молодцы, — одни за всѣхъ. Только такъ долго не выдержать. Сколько ходу до Ревельскаго рейда?

— Отъ Эрансъ-Грунда останется сорокъ миль.

— При такой волнѣ больше 12-ти узловъ дать нельзя. Значитъ еще три съ половиной часа пути. Можемъ скиснуть, а тогда выброситъ на камни и конецъ всему. Какъ командиръ?

— Ничего. Молчитъ.

— Не для академиковъ такая погода. Смотрите, пассажирскій пароходъ ворочаетъ обратно.

Отъ плавучаго маяка, который былъ уже недалеко, надо было мѣнять курсъ и идти къ волнѣ лагомъ, т. е. принимая раскаты волнъ прямо въ бортъ. Плавучій маякъ, небольшое судно съ мачтами, на которыхъ ночью зажигались красные огни, а днемъ были красные шары, — стояло на якорѣ у мѣста поворота. Оно почти опрокидывалось на волнѣ, то валясь съ одного борта на другой, то вздымаясь носомъ и уходя въ воду кормой. Мачты его чертили въ воздухѣ огромные круги. Все было задраено на немъ. Волны свободно перекатывались черезъ боргъ. Команда маяка заперлась внизу. Наверху нельзя было держаться безъ опасности для жизни.

— Вотъ житье каторжное, — кивнулъ инженеръ механикъ на маякъ.

Пассажирскій пароходъ, тяжело перевализаясь на волнѣ, повернулъ на обратный курсъ. Видно было, какъ у него на мостикѣ кто-то безнадежно махалъ руками, указывая на море.

«Послушный», обогнувъ маякъ, сталъ ворочать на новый курсъ. Корма круто подалась въ сторону и огромная волна сейчасъ же перекатилась черезъ палубу, заливъ мичмана по колѣно. Инженеръ-механикъ захлопнулъ свою крышку. Полминуты спустя миноносецъ повалился на правый бортъ навстрѣчу новой грядѣ волнъ и вахтенный начальникъ съ ужасомъ замѣтилъ, какъ на размахѣ дугою изогнулись мачты. И когда въ слѣдующее мгновенье миноносецъ повалило влѣво, съ трескомъ сломалась стеньга и, запутавшись въ снастяхъ, упала клотикомъ на ютъ. Антена безпроволочнаго телеграфа легла на трубы и, перегорѣвъ сейчасъ же, раскинулась по палубѣ, путаясь подъ ногами.

Инженеръ-механикъ выглянулъ изъ люка.

— Доложите командиру, что такъ держаться мы не можемъ, —сказалъ онъ.

Въ душу мичмана закралось сомнѣнье. Волны свободно вливалися на палубу и подбивали шлюпки. Крѣпко цѣпляясь за лееръ, мичманъ двинулся на мостикъ.

Его поразило блѣдное лицо командира. Рулевой едва держался на ногахъ, не скрывая приступовъ морской болѣзни. Столъ съ картами былъ залитъ водой, проникшей внутрь подъ стеклянную крышку. Надъ головой скрипѣла стеньга, фокъ-мачты, угрожая переломиться и упасть на мостикъ. Вахтенный начальникъ съ тревогой посмотрѣлъ наверхъ.

— Мнѣ кажется, что при такой погодѣ намъ не удастся пересѣчь море, — робко проговорилъ онъ, отирая соленую пѣну, залѣпившую ему глаза.

Командиръ помолчалъ секунду. Потомъ отвѣтилъ, едва разжавъ зубы.

— Слушайте, мой дорогой. Когда волею Петра Великаго у Россіи появился флотъ, онъ сразу принялъ въ свою душу лучшія традиціи прочихъ флотовъ міра и съ тѣхъ поръ никогда и ни въ чемъ не отступилъ отъ нихъ. Мы должны помнить безстрашіе и настойчивость Нельсона, Сюффрена и другихъ. Но у насъ есть и свои великія имена. Ушаковъ, Нахимовъ, Макаровъ, Николай Оттовичъ Эссенъ. Каждый изъ насъ въ трудныя минуты долженъ спрашивать себя, какъ поступилъ бы въ данномъ случаѣ, скажемъ, адмиралъ Макаровъ? Думаете ли вы, что онъ повернулъ бы теперь назадъ?

Миноносецъ стремительно легъ на бокъ. Рей, казалось, вотъ-вотъ коснутся гребней волнъ. У вахтеннаго начальника захватило духъ. Корпусъ миноносца дрожалъ отъ перебоевъ. Но командиръ продолжалъ:

— Пассажирскій пароходъ повернулъ обратно. Но мы и онъ не одно и то же. Военный корабль — все равно, что часовой на посту. Отъ возложеннаго на него долга его освободить можетъ только смерть. А потому мы должны или дойти или погибнуть. Вспомните «Русалку».

И мичманъ вспомнилъ памятникъ на Екатерингентальскомъ пляжѣ и на немъ надпись — «Росія не не забываютъ своихъ героевъ мучениковъ».

— Велите боцману со свободной командой принайтовить сломанную стеньгу, а если это невозможно, то столкнуть ее за бортъ.

Мичманъ передалъ приказаніе.

Размахи качки стали еще сильнѣе. Берега скрылись изъ виду. Вокругъ — разбушевавшееся море, покрытое бѣлыми гребнями, и стремительный бѣгъ волнъ. Миноносецъ, переваливаясь съ одного борта на другой и зарываясь носомъ въ воду, медленно двигался впередъ. Вахтеный начальникъ, вцѣпившись въ поручни, стоялъ рядомъ съ командиромъ, мокрый съ ногъ до головы. Поздно было надѣвать дождевое платье, такъ какъ не было возможности переодѣться, и онъ стоялъ на мѣстѣ, сгибая поочередно правое и лѣвое колѣно навстрѣчу качкѣ. Мостикъ то уходилъ изъ-подъ его ногъ, падая куда-то внизъ, и мичманъ чувствовалъ, какъ его тѣло какъ бы лишалось вѣса, — то вдругъ, нажимая снизу, взмывалъ вверхъ и мичманъ едва удерживалъ на ногахъ утроенную тяжесть своего тѣла.

Большая волна водопадомъ обрушилась на полубакъ и сорвала крѣпко принайтовленную вьюшку съ перлинемъ. Вьюшка, обломавъ поручни вокругъ носовой пушки, свалилась за бортъ и стала разматываться на волнѣ вдоль борта. Размотавшійся перлинь угрожалъ попасть въ винты. Командиръ измѣнилъ курсъ и приказалъ подобрать вьюшку.

Мичманъ спустился на орудійную площадку, наблюдая за работой боцмановъ и комендоровъ. Немыслимо казалось что - либо сдѣлать. Палуба уходила изъ подъ ногъ, волны обрушивались на площадку. Однако боцману удалось часть перлиня вытянуть на бокъ, остальное прихватить по борту къ стойкамъ и шлюпбалкамъ.

www.elan-kazak.ru

— Молодцы! — тихо крикнулъ командиръ, едва двигая губами. Окоченѣвшій, блѣдный, онъ стоялъ, не отрываясь отъ тумбы.

Когда миноносецъ легъ на прежній курсъ, волна ударила подъ мостикъ и, продавивъ дверь подъ полубакомъ, залила носовой кубрикъ и смыла вахтеннаго начальника съ орудійной площадки подъ полубакомъ. Зацѣпившись за сломанную стойку рукавомъ, онъ повисъ надъ дверью, тщетно нащупывая ногами ступеньки трапа. «Господи, какой стыдъ», подумалъ онъ. Его сейчасъ же сняли. Оторванный рукавъ остался болтаться на обломкѣ стойки.

Застигнутые въ своемъ помѣщеніи волной матросы стали выскакивать наверхъ и со сконфуженными лицами озирались по сторонамъ.

— Держись, держись, молодцы! — слабо крикнулъ со своего мѣста командиръ.

Мичманъ заглянулъ въ носовой кубрикъ. Люди вышли оттуда. Въ углу, на рундукѣ, растопыривъ ноги, стоялъ Джекъ. Жучка вплавь перебиралась къ нему съ другого борта. Трюмный старшина проворно спустилъ воду въ таранное отдѣленіе и привелъ въ дѣйствіе зодосточную донку.

— Владиміръ Николаевичъ, — позвалъ мичмана командиръ, — обойдите помѣщеніе и навѣстите гостя.

Вахтенный начальникъ еще разъ заглянулъ въ кубрикъ и сталъ пробираться на корму. Инженеръ механикъ выглянулъ изъ люка.

— Ну что? — спросилъ онъ.

— Командиръ не повернетъ, — лаконически отвѣтилъ мичманъ. Срываясь ногами со ступенекъ, онъ спустился внизъ и заглянулъ въ каютъ-компанію. Противъ входной двери былъ книжный шкафъ. Книги и бумаги, сложенныя въ немъ, выбили на качкѣ фанерную дверцу и разсыпались по полу. Черезъ разбитый при паденіи стеньги свѣтовой люкъ, въ каютъ-кампанію заплескивала вода. Мичманъ хотѣлъ было собрать размокшія книги, но не могъ ничего сдѣлать, т. к. обѣими руками долженъ былъ держаться за стѣнки, чтобы не упасть.

Командиръ Андрея Первозваннаго» лежалъ на диванѣ, зацѣпившись одной ногой за шкафъ, и держась рукой за мѣдный козырекъ подъ иллюминаторомъ надъ его головой. При всемъ этомъ онъ казался спящимъ. Лицо было спокойно. Глаза закрыты.

Столъ съ оторванными ножками лежалъ опрокинутый вверхъ дномъ. Иллюминаторы помпутно уходили въ воду и каютъ-компанія погружалась во тьму.

Вахтенный начальникъ повернулъ обратно. Въ уборной что-то страшно сопѣло. Подъ трапомъ онъ увидѣлъ распростертаго среди осколковъ посуды зѣстового, стонавшаго отъ мучительной икоты.

Чувствуя, что оставаться внизу дольше невозможно, мичманъ поспѣшилъ наверхъ. Онъ дошелъ до кормового помѣщенія и заглянулъ въ него. Сюда волны почти не попадали и вся свободная отъ вахты команда собралась здѣсь, растянувшись вповалку на полу и на нарахъ. Кислый запахъ рвоты ударилъ мичману въ лицо. Онъ повернулся и пошелъ на мостикъ.

— Все... въ порядкѣ... — доложилъ онъ.

— Течи нѣтъ?

— Течи нѣтъ, но почти всюду попадаютъ волны.

— Ничего. Работаютъ донки.

Командиръ замолчалъ. Мичманъ крѣпко обнялъ стойку дальномѣра и замеръ на своемъ мѣстѣ. Миноносецъ попрежнему валяло съ боку на бокъ, но мичманъ ничего уже не чувствовалъ, ни о чемъ не думалъ, ничего не говорилъ. Подъ мостикомъ отъ качки разошлись фланцы вспомогательной паровой трубы. Сталъ сочиться паръ. Какъ сквозь сонъ, слышалъ мичманъ стукъ зубила и ворчанье подвахтеннаго машиниста. Онъ изрѣдка взглядывалъ на командира и ему до слезъ радостно было, что вотъ блѣдный командиръ прочно стоитъ на своемъ мѣстѣ, никуда не уйдетъ и никогда не отступитъ. И онъ понялъ, что теперь онъ самъ никогда въ жизни не сможетъ поступить иначе, что онъ сразу сталъ старше и сильнѣе.

— Вашсокродь! Вульфскій знакъ слѣва по носу, — доложилъ сигнальщикъ.

— Смотри вѣхи по носу справа, — отвѣтилъ командиръ.

Впереди показался берегъ. Но мичману было все равно. Ему казалось, что онъ можетъ простоять такъ еще долго и что его никогда не оставятъ силы. Онъ началъ искать вѣхи и быстро нашелъ ихъ прямо по курсу. Онѣ были повалены волной и временами пропадали за гребнями.

Миноносецъ перемѣнилъ курсъ. Передъ нимъ, какъ на дальней декораціи, обозначились островерхія башни стараго города. Бѣлая полоска пѣны отмѣтила деревянный молъ гавани. На рейдѣ, прервавъ сообщеніе съ берегомъ, стояла бригада линейныхъ кораблей. Миноносецъ поднялъ позывные, отдавая этимъ честь адмиралу.

— Идти въ гавань, — отвѣтилъ сигналомъ адмиралъ.

Миноносецъ уменьшилъ ходъ. Покрытые тиной срубы гавани то вздымались надъ волнами, то закрывались ими совершенно. Надо было попасть въ ворота. Командиръ «Андрея» поднялся на мостикъ.

Огромные валы медленно катились мимо воротъ. Передъ командиромъ миноносца была труднѣйшая задача — войти въ гавань на штормовой волнѣ, не зацѣпивъ ворота. Видно было, какъ онъ колебался. Но, взявъ поправку на неизбѣжный сносъ, онъ сразу далъ полный ходъ. Падая носомъ въ разверзавшіяся передъ нимъ морскія нѣдра, миноносецъ, точно толчками, приближался къ молу. Всѣ стоявшіе на мостикѣ крѣпко впились въ поручни руками. Инженеръ-механикъ по поясъ высунулся изъ своего люка.

— Наддай, наддай! — украдкой покрикивалъ онъ въ машину.

Миноносецъ поддался носомъ почти надъ срѣзомъ стѣнки и влетѣлъ въ ворота. Подъ ударами волнъ осталась корма. Ее бросило подъ вѣтеръ. Носъ оказался передъ крайней сваей.

— Отводи! — нервно бросилъ командиръ рулевому.

www.elan-kazak.ru

Носъ слегка коснулся сваи, острѣе форштевня сейчасъ же загнулось вправо.

— Какой позоръ, — съ волненіемъ промолвилъ командиръ.

— Нѣтъ, нѣтъ, — быстро возразилъ командиръ «Андрея». — Походъ выполненъ образцово, я почту долгомъ доложить объ этомъ адмиралу. Форштевень вамъ выправятъ **въ полъ дня.**

Въ гавани почти не было волны. Лишь вѣтеръ гудѣлъ въ снастяхъ и снопы брызгъ и пѣны летѣли черезъ молъ.

«Послушный» отдалъ якорь посреди гавани и подошелъ кормою къ стѣнкѣ. Подали сходни. Командира «Андрея» ждалъ баркасъ подъ парусами. Крѣпко пожавъ руку командиру миноносца, онъ сошелъ на стѣнку.

Командѣ было дано время обѣдать.

Вечерѣло. Мичманъ поднялся на молъ и долго не могъ оторвать взора отъ разбушевавшагося моря. Лишь когда совсѣмъ стемнѣло, онъ вернулся на миноносецъ. Проходя мимо кормового люка, заглянулъ внизъ. Въ кубрикѣ все было уже прибрано. Мокрое платье вынесено наверхъ. Утомленная походомъ команда спала. Въ глубинѣ кубрика, на переборкѣ, темной позолотой поблескивалъ образъ Николая Чудотворца. Слабое мерцаніе лампады озаряло его строгій ликъ и благословляющую руку.

А. Зернинъ.

Необходимая поправка

Я уже имѣлъ случай отмѣтить («Часовой» № 19-20) появленіе I тома капитальнаго труда заслуженнаго и популярнаго, хорошо извѣстнаго въ Россіи, профессора французской морской академіи, адмирала Кастекса*) темой котораго были: общее о стратегіи, задача морскихъ силъ и веденіе операцій. Теперь появился II томъ, касающійся, какъ выражается авторъ, «божественной части стратегіи» — маневра. Разные авторы разно опредѣляли его значеніе. Одни находили, что «маневрировать это сосредоточеніемъ замѣнять качество», другіе, что это «слабому становиться сильнымъ», третьи, что это «сосредоточить преобладающія силы въ рѣшающемъ мѣстѣ въ нужное время», наконецъ, еще, что это значитъ «руководить усильемъ». Адмиралъ Кастексъ даетъ маневру если не столь яркое на первый взглядъ, то значительно болѣе обобщающее толкованіе: «Маневрировать пишетъ онъ, это разумно двигаться, чтобы создать выгодное для себя положеніе. Правильность этого опредѣленія касается не только области стратегіи, но въ равной степени тактики, политики и другихъ областей человѣческой дѣятельности.

Подробно остановившись на основныхъ элементахъ, составляющихъ стратегическій маневръ, адмиралъ Кастексъ переходитъ изъ области чистой теоріи къ прикладной практикѣ, къ историческимъ примѣрамъ, безъ изученія которыхъ стратегія остается мертвой буквой закона.

Авторъ описываетъ и толкуетъ, указывая на допущенные промахи, такія интересныя и поучительныя операціи и ихъ подготовку, какъ кампанія Турвиля въ 1693 году, проэкты нападенія на Англію графа Брогли при Людовикѣ XVI, Американскую освободительную войну, дѣйствія Брюйкса въ Средиземномъ морѣ въ 1799 году, знаменитый морской планъ Наполеона, который не сумѣли осуществить его адмиралы и, наконецъ, нѣсколько операцій изъ исторіи Великой войны, ясно показывающихъ, что, несмотря на усовершенствованіе техники и громадное развитіе морского дѣла за послѣднее столѣтіе, сущность стратегическаго маневра и его значеніе остались неизмѣнными — все той же «божественной частью стратегіи». Изъ міровой войны разобраны нѣкоторыя операціи въ Нѣмецкомъ морѣ на главномъ театрѣ морскихъ дѣйствій, операціи гр. Шпее, какъ примѣръ крейсерской войны и операціи Балтійскаго флота, какъ неудавшійся комбинированный маневръ русскихъ и англичанъ, хотя и на второстепенномъ театрѣ, но все же бывшій въ состояніи сыграть существенную роль, въ общемъ ходѣ войны.

***

Мы къ сожалѣнію, не можемъ здѣсь болѣе подробно остановится на разныхъ главахъ интереснаго труда адмирала Кастекса, но на части, касающейся русскаго флота и невѣрнаго освѣщенія его дѣятельности, мы остановиться должны. Нельзя не выразить сожалѣнія и удивленія тому, что дѣятельность русскаго флота на страницахъ союзной печати въ большинствѣ случаевъ оцѣнивается даже ниже, чѣмъ въ германской, при чемъ почти всегда тенденціозно и невѣрно. Я нисколько не хочу опровергать основныхъ положеній адм. Кастекса относительно того, что русскій и англійскій флоты не имѣли общаго плана дѣйствій противъ Германіи, несмотря на отдѣльныя попытки, сдѣланныя въ этомъ направленіи какъ Черчилемъ и Фишеромъ (были даже заказаны особые корабли для операцій въ Балтійскомъ морѣ), такъ и представителемъ русскаго флота въ Англіи кап. 1 ранга Шульцемъ. Изъ-за этого не только не удалось высадить русскаго десанта въ Помераніи или Мекленбургѣ, чтобы этимъ закончить войну или хотя бы оттянуть къ побережью значительныя германскія силы отъ сухопутныхъ фронтовъ, но даже прекратить поставки изъ Швеціи въ Германію, кстати шедшія черезъ нейтральныя воды. Но совершенно нельзя согласиться съ маститымъ авторомъ въ его оцѣнкѣ дѣятельности русскаго флота. Въ его трудѣ имѣются, напримѣръ, такія фразы: «Извѣстно, что прибывшія въ Балтійское море анг-

---

*(Amiral Castex «Théories stratégiques», tome II — La Manoeuvre strategique. Société d'edition géographique, maritimes et coloniales. Paris 1930. prix 54 fr.

www.elan-kazak.ru

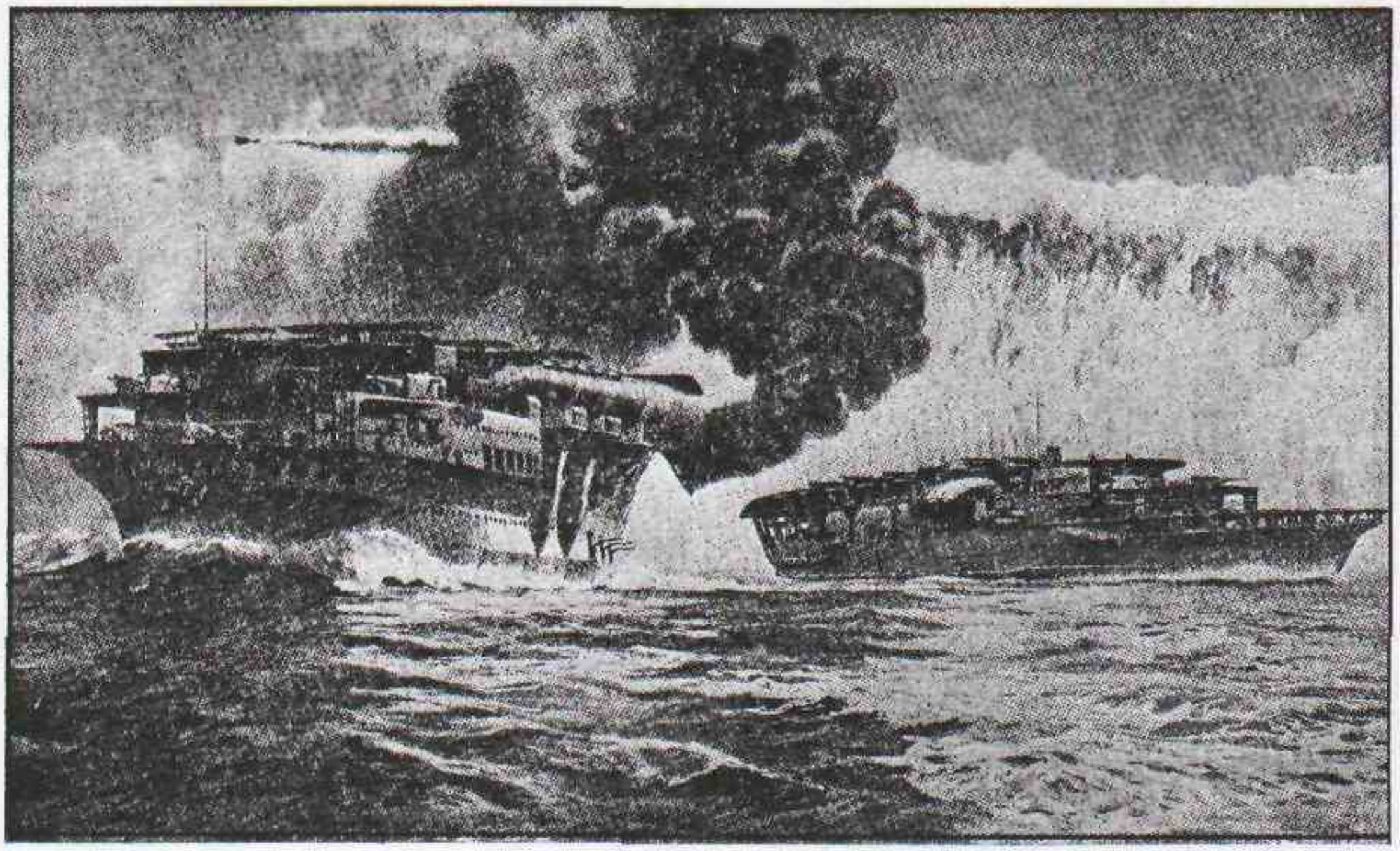

Послѣднія японскія авіоматки «Кача» (28.100 тоннъ; 25 узловъ; 10-8 мм. и 16-4,7 мм. орудій; 60 авіоновъ) и «Акачи» (28.100 тоннъ; 29 узловъ; 10-8 мм.; 16-4,7 мм. орудій; 50 авіоновъ). Надъ ними аэропланъ протягиваетъ дымовую завѣсу.

лійскія подводныя лодки сдѣлали все, что могли, чтобы исправить инертность русскаго флота», или «Русскій флотъ заперся почти въ полномъ бездѣйствіи», или «русскіе проявляли полную пассивность» и, наконецъ, «управляемый энергичными и умными начальниками, русскій флотъ могъ бы сдѣлать многое и навѣрное удержалъ бы противъ себя около половины германскихъ силъ. Но легендарная пассивность и морская безпомощность славянъ, вмѣшавшись въ дѣло, свели на нѣтъ использованіе тѣхъ большихъ средствъ, которыми они обладали». Такая оцѣнка дѣйствій Балтійскаго флота, конечно, совершенно не соотвѣтствуетъ дѣйствительности и, вѣроятно, можетъ быть объяснена отсутствіемъ русскихъ матеріаловъ на иностранныхъ языкахъ, хотя книга кап. 2 р. Графа. подробно описывающая большинство операцій и кипучую дѣятельность Балтійскаго флота, переведена на французскій языкъ, не говоря о многочисленныхъ матеріалахъ, изданныхъ по русски въ «Зарубежномъ морскомъ сборникѣ» и въ совѣтской печати. Вѣдь, и они не непреодолимы, когда дѣло идетъ о серьезномъ изученіи морской кампаніи. Адм. Кастексъ ссылается только на изслѣдованіе кап. 2 р. Абріаля «Морскія операціи въ Балтійскомъ морѣ», видимо не изданное, намъ неизвѣстное, но, повидимому, болѣе, чѣмъ поверхностное.

Адм. Кастексъ утверждаетъ, напримѣръ, что до послѣдняго дня войны германцы владѣли Балтійскимъ моремъ. Доказательствъ у него два: въ первые дни войны германскіе крейсера, миноносцы и подводныя лодки безмятежно держались у входа въ Финскій заливъ, а въ концѣ войны нѣмцы безпрепятственно высадили свои войска на Эзелѣ и въ Гельсингфорсѣ. Второй случай, связанный съ революціей, и разваломъ всей Россіи, оспаривать не приходится, но онъ ничего и не доказываетъ. Что касается перваго случая, то легко возразить, что одновременно наши крейсера, миноносцы, а скоро и подводныя лодки не только выходили въ море, но постоянно ходили къ германскимъ портамъ вплоть до Киля ставить мины, что въ концѣ концовъ заставило противника перевести свою базу изъ Данцига въ Свинемюнде (см. Marine Archive, Ostsee, Band II).

Хорошее господство германскаго флота въ Балтійскомъ морѣ! Нельзя забывать, что въ 1914 году у насъ былъ только одинъ современный корабль «Новикъ», всѣ остальные были такъ тихоходны и плохо вооружены, что о боѣ съ германскими силами и очень значительными, часто приходившими для усиленія Балтійской эскадры изъ Нѣмецкаго моря, не могло быть и рѣчи. Германскіе крейсеры, обладавшіе ходомъ, по крайней мѣрѣ, на 6-7 узловъ больше самыхъ быстроходныхъ русскихъ, легко и безъ всякой для себя опасности, могли отъ нихъ уйти. Но развѣ это господство?

Если бы это господство существовало въ дѣйствительности, почему въ 1915 году, несмотря на то, что Германіи было крайне важно захватить Ригу, обойти наши арміи, создать угрозу Петрограду и кончить войну на Восточномъ фронтѣ и, несмотря на то, что для этой цѣли они собрали внушительную

www.elan-kazak.ru

эскадру изъ 11 дреднаутовъ, 7 броненосцевъ, 11 крейсеровъ, 69 миноносцевъ и 4 подв. лодокъ противъ втрое - вчетверо меньшихъ русскихъ силъ, почему Ригу они не взяли, фланга русскихъ армій не обошли и съ позоромъ, съ тяжелыми потерями были принуждены покинуть Рижскій заливъ? А у насъ, кромѣ 4 дреднаутовъ, только что вступившихъ въ строй, «Новика» и нѣсколькихъ лодокъ не было ничего. Остальные миноносцы давали ходъ едва въ 23-24 узла, и то не всѣ. Въ 1916 г. стали вступать въ строй новые миноносцы и подводныя лодки, береговыя укрѣпленія и базы росли, какъ грибы. Германскій флотъ, боясь новыхъ потерь на второстепенномъ театрѣ, вовсе не показывался, хотя неудачи на Восточномъ фронтѣ въ связи съ «Брусиловскимъ наступленіемъ» должны были бы, если онъ владѣлъ Балтійскимъ моремъ, вызвать его контръ-ударъ во флангъ и тылъ рускихъ армій. Единственная попытка 11 германскихъ миноносцевъ проникнуть въ Финскій заливъ, кончилась гибелью на нашихъ минахъ 7 изъ нихъ. 1917 годъ въ счетъ не идетъ. Русскій флотъ былъ разбитъ и уничтоженъ не германскимъ, а революціей.

Въ противовѣсъ «пассивности» русскаго флота адм. Кастексъ приводитъ активность англійскихъ подводныхъ лодокъ, проникнувшихъ въ Балтійское моря, и по его мнѣнію, замѣнившихъ въ немъ русскій флотъ, который не оказывалъ имъ даже поддержки. Никто изъ русскихъ моряковъ не будетъ спорить съ тѣмъ, что команды британскихъ лодокъ оказались превосходными боевыми товарищами. Но развѣ русскія лодки, значительно худшія, чѣмъ англійскія, изъ которыхъ нѣкоторыя имѣли 120 тоннъ водоизмѣщенія и ходъ въ 4 узла не дѣлали того же и также не топили и подбивали военныя и коммерческія германскія суда? И если тѣмъ не менѣе не удалось прекратить морское сообщеніе между Германіей и Швеціей, то вина въ томъ лежитъ не на англійскихъ и не на русскихъ командирахъ, а на союзной дипломатіи, которая требовала беречь Швецію.

Нѣтъ спора, что русскіе дреднауты могли быть употреблены болѣе активно, чѣмъ для охраны входа въ Финскій заливъ. Но это было требованіе высшаго сухопутнаго командованія, боявшагося за столицу. По опубликованнымъ нынѣ матеріаламъ стало извѣстно, какъ русское морское командованіе, и въ частности, адм. Эссенъ, настаивалъ на предоставленіи имъ свободы въ этомъ направленіи. Одновременно не слѣдуетъ терять изъ виду, что мины и подводныя лодки заставили беречь не только русскіе дреднауты, для которыхъ плаваніе въ узкостяхъ мелководной Балтики было особенно опасно въ отсутствіи должнаго числа быстроходныхъ миноносцевъ, но и большія суда всѣхъ другихъ союзныхъ флотовъ, и въ частности въ Адріатическомъ морѣ 13 французскихъ и 6 итальянскихъ дредноутовъ, имѣвшихъ противъ себя всего лишь 7 австро-венгерскихъ. Въ Балтійскомъ морѣ во время операцій германцы противъ 4-хъ русскихъ водили до 11 своихъ и противъ 10-12 русскихъ современныхъ миноносцевъ до 70 своихъ!

Изъ вышесказаннаго достаточно ясно, что при тѣхъ скромныхъ силахъ, которыми обладалъ Балтійскій флотъ, онъ поставленныя ему задачи: охрану Петрограда и праваго крыла Восточнаго фронта выполнилъ до конца блестяще. Паденіе русской столицы или высадка германскаго десанта въ тылъ русскихъ армій въ началѣ войны, грозилъ бы ея проигрышемъ для всѣхъ союзниковъ. А если въ Балтійскомъ морѣ не было достигнуто большихъ результатовъ и не было для того предпринято болѣе активныхъ дѣйствій, то вина въ томъ лежитъ на всемъ союзномъ командованіи, недооцѣнившемъ значенія этого второстепеннаго театра и предоставившаго его исключительно на попеченіе слабаго, не оправившагося еще послѣ японской войны русскаго флота.

Остается пожалѣть, что русскіе историческіе матеріалы о Великой войнѣ недостаточно извѣстны даже среди нашихъ союзниковъ, хотя пребываніе въ эмиграціи большого числа русскихъ морскихъ офицеровъ, занимавшихъ отвѣтственныя мѣста во флотѣ во время войны могло бы очень облегчить такому ознакомленію. Безъ этого и такіе выдающіеся спеціалисты, какъ адм. Кастексъ, могутъ легко допустить по отношенію къ нашему флоту невольныя, но досадныя несправедливости.

Чтобы закончить этотъ краткій очеркъ, необходимо добавить, что послѣдняя глава «Стратегическій маневръ въ нашу эпоху» имѣетъ особую практическую цѣнность, составляя какъ бы выводъ всей книги и разбирая современный маневръ на морѣ съ одной стороны при ограниченности района плаванія паровыхъ флотовъ по сравненію съ парусными, а съ другой съ примѣненіемъ всѣхъ послѣднихъ средствъ борьбы, какъ подводныя лодки, авіація, радіотелеграфъ, возросшія до огромныхъ предѣловъ скорости и т. д. Будемъ ждать выхода 3-го и послѣдняго тома капитальнаго труда адмирала Кастекса о «Внѣшнихъ факторахъ стратегіи», т. е. политики, географіи, общественнаго мнѣнія и всего, что такъ или иначе вліяетъ на веденіе военно-морскихъ операцій.

Сергѣй Терещенко.

РУССКІЙ ДОМЪ

Sainte Géneviève des Bois

Этотъ **Домъ Отдыха**, построенный благодаря щедрости Miss Dorothy, занимаетъ половину стараго владѣнія de la cossonerie à Sainte Geneviève des Bois.

Вторая половина поступила въ продажу участками въ 400-500 кв. метровъ — всѣ на улицу, съ водой и электричествомъ — при посредствѣ антрепризы Netter.

Русскіе, проживающіе въ Парижѣ и ищущіе для себя пріятный уголокъ, чтобы построить на немъ собственный домикъ, конечно, заинтересуются этимъ извѣстіемъ и несомнѣнно пожелаютъ пріобрѣсти участокъ въ этомъ паркѣ, который въ будущемъ составитъ маленькій русскій городокъ въ самой красивой окрестности Парижа.

Предпріятіе Netter, 40, rue des Mathurins à Paris, даетъ всѣ необходимыя справки и согласно предоставить самыя льготныя условія, какъ по покупкѣ земли, такъ и по постройкамъ.

www.elan-kazak.ru

Кубанское Генерала М. В. Алексѣева военное училище

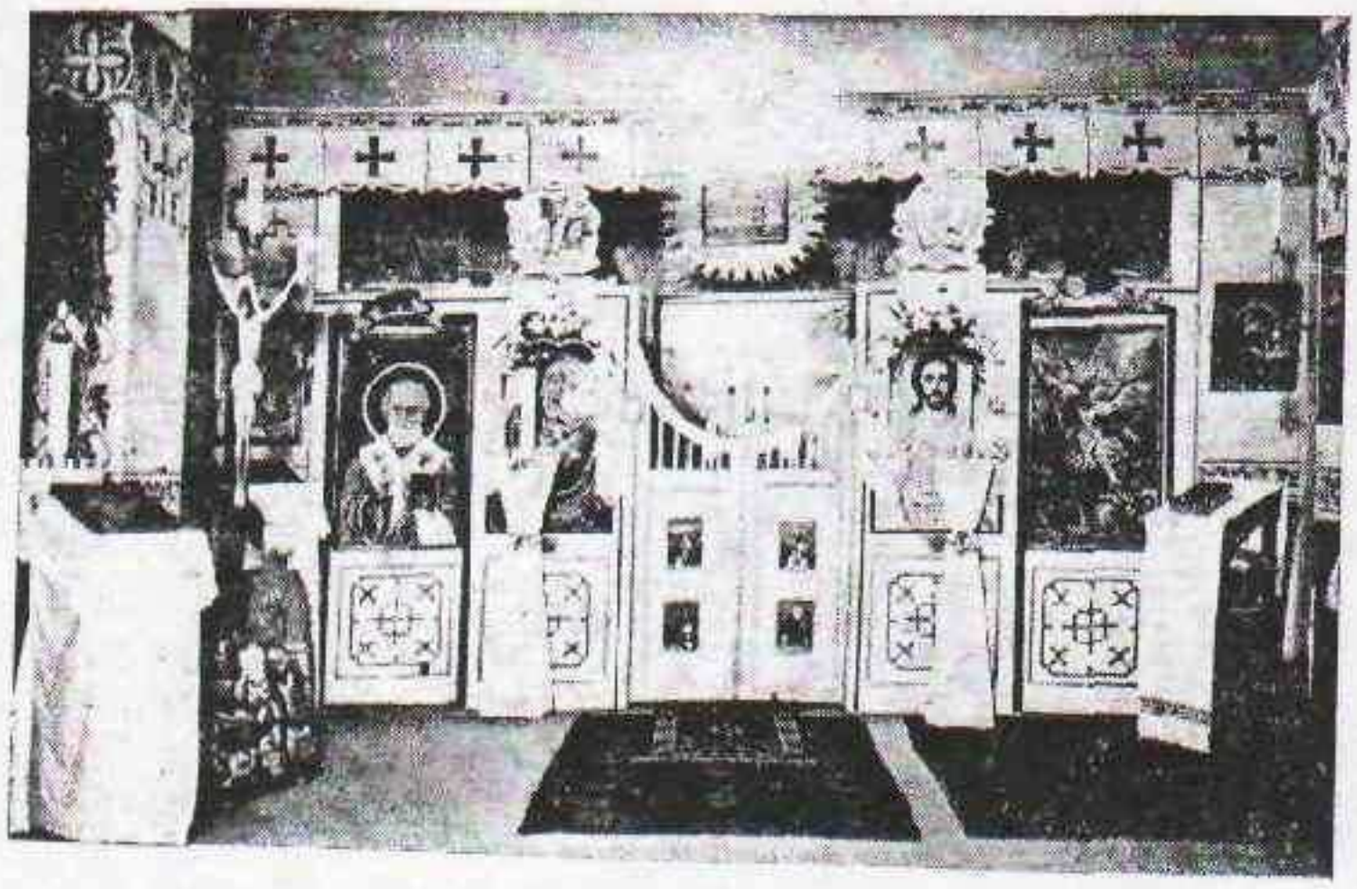

Церковь Училища въ г. Ривъ (Франція)

(Краткая историческая справка)

Старшинство — 1915 годъ.
Училищный праздникъ 8-21 ноября.

Въ 1915 году въ г. Екатеринодарѣ Высочайшимъ приказомъ основана Школа Прапорщиковъ для казачьихъ войскъ, переименованная въ 1917 году въ Кубанское военное Училище.

Въ 1918 году училище съ влившимся въ составъ его взводомъ Николаевскаго Кавалерійскаго училища выступило изъ г. Екатеринодара въ качествѣ отдѣльной боевой единицы Арміи въ 1-й Кубанскій походъ.

По овладѣніи вновь г. Екатеринодаромъ Добровольческой арміей, ядро училища, во главѣ съ полковниковъ Ермоленко, послужило кадромъ къ возстановленію такового.

27 января 1919 г. нач. уч-ша назначенъ ген. шт. ген.-м-оръ Корольковъ и 15 мая 1919 г. училище вновь приступило къ занятіямъ, имѣя въ своемъ составѣ пластунскій, конный, инженерный и артилерійскій отдѣлы. Въ училище принимались молодые люди съ законченнымъ среднимъ образованіемъ по конкурсу аттестатовъ.

Необходимо отмѣтить, что офицеры и юнкера Николаевскаго Кавалерійскаго училища, влившись въ составъ училища, внесли духъ и традиціи славной школы, что послужило твердымъ фундаментомъ и облегчило работу команднаго состава.

8-го ноября 1919 г. училищу пожалованъ Шефъ генералъ М. В. Алексѣевъ и училище было переименовано въ «Кубанское генерала М. В. Алексѣева военное училище». Съ ноября 1919 года по мартъ 1920 г. училище привлекается къ охранѣ важнѣйшихъ центровъ города, а отдѣльныя сотни выступали въ походъ противъ зеленыхъ, враждебно настроенныхъ къ арміи.

4-го марта 1920 г. училище полностью выступило въ походъ въ составѣ Кубанской арміи, гдѣ съ боями противъ большевиковъ дошло до г. Адлера и не желая сдаваться краснымъ, погрузилось на транспортъ «Бештау» для переброски въ Крымъ. По прибытіи въ Крымъ 24 апрѣля 1920 года училище было расположено въ г. Феодосіи, гдѣ и приступило къ продолженію прерванныхъ боями и походами занятій. 1-10 іюля 1920 г. 1-й походъ училища противъ зеленыхъ Феодосійскаго района.

18 іюля — 28 августа училище въ полномъ составѣ (23 офицера, 3 чиновника, 2 врача, 307 юнкеровъ и 47 казаковъ) принимаетъ участіе въ десантѣ на Кубань.

Послѣ ряда славныхъ боевъ, понеся большія потери (убито: 2 офицера, 1 врачъ, 27 юнкеровъ и 1 казакъ, ранено: 4 офицера и 52 юнкера) училище вновь возвращается въ Крымъ. За отличіе въ бояхъ училищу жалуются серебряные трубы съ лентами ордена Св. Николая Чудотворца. (Приказъ Главнокомандующаго Руской Арміи № 91 отъ 11 марта 1920 года.

Командиромъ же корпуса награждено 113 человѣкъ Георгіевскими крестами и 5 офицеровъ произведены за боевыя отличія въ слѣдующіе чины.

8-го мая 1920 года Начальникомъ училища назначенъ ген. шт. генералъ-майоръ Болтуновъ.

29 сентября — 29 октября второй походъ училища противъ зеленыхъ.

30-го октября училище въ составѣ войскъ Русской арміи погрузилось на транспортъ «Донъ», а 12 ноября прибыло на о. Лемносъ.

21-го февраля 1921 г. начальни-

Генералъ Миллеръ среди казаковъ Кубанскаго Училища и кадра 1 Екатеринодарскаго полка, въ 1923 году, въ г. В.-Тырново (Болгарія). Справа отъ генерала Миллера начальникъ училища г.-маіоръ Лебедевъ

www.elan-kazak.ru

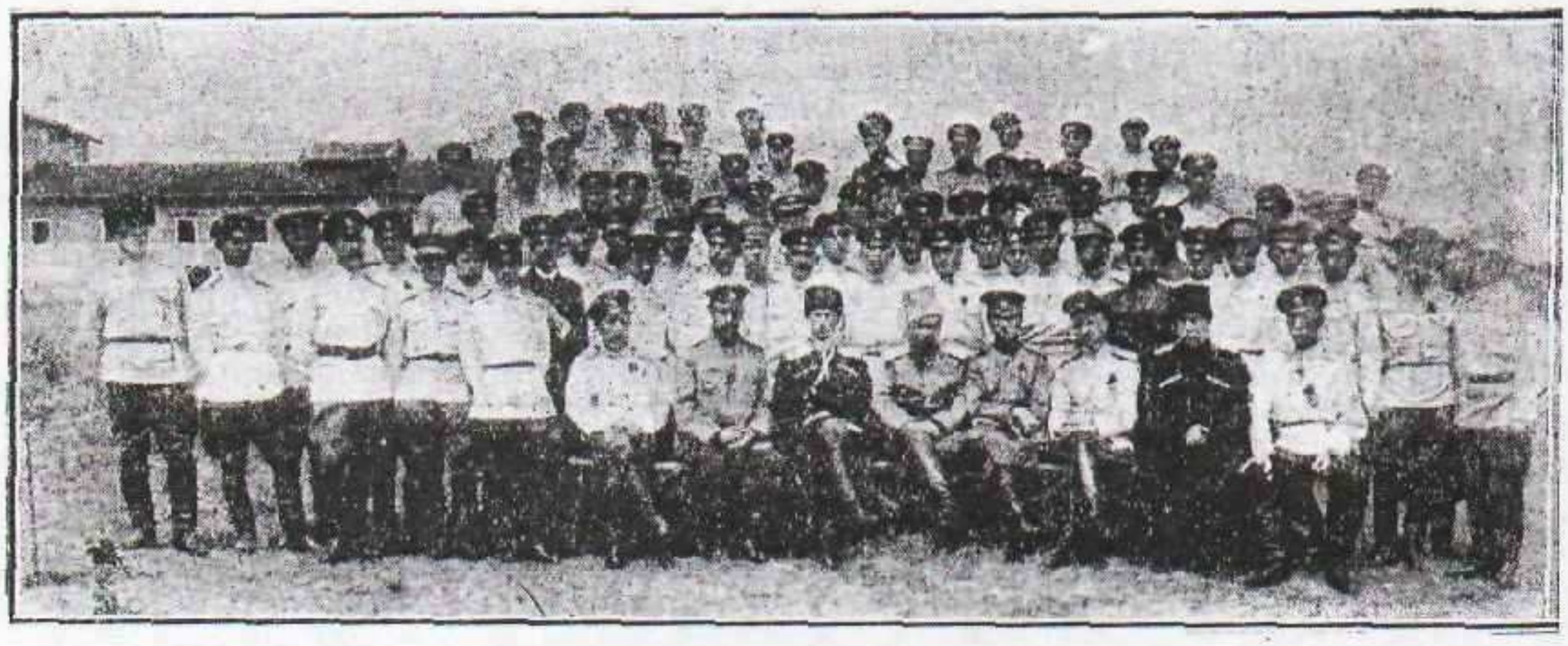

Офицеры Кубанскаго в. училища въ 1923 г. въ г. Велико - Тырново. Въ центрѣ — генералъ Миллеръ, справа — нач. уч. ген.-маіоръ Лебедевъ.

комъ училища назначенъ генералъ маіоръ Лебедевъ.

На о. Лемносѣ организованы бы ли систематическія занятія.

Военнымъ губернаторомъ о. Лем *носа генераломъ Брусо предоста*влено было стрѣльбище и лошади для обученія верховой ѣзды *конной сотни.*

По просьбѣ французскихъ военныхъ властей на училище была возложена охрана греческихъ селеній.

30 августа училище отправлено на транспортѣ № 412 въ Болгарію. 5-го сентября 1921 г. училище прибыло въ Болгарію и расквартировано въ казармахъ въ г. Тырново — Сеймень, гдѣ снова приступлено было къ систематическимъ занятіямъ. Учебное дѣло блестяще было поставлено инспекторомъ классовъ ген. шт. ген.-лейт. Болховитиновымъ.

Здѣсь также явилась возможность имѣть лошадей, благодаря вниманію со стороны командира 6-го Болгарскаго коннаго полка г. шт. полк. Златова.

Послѣ послѣдняго выпуска въ офицеры, 1-го сентября 1922 г. согласно приказа Главнокомандующаго Русской Арміей, чины училища перешли на работы для обезпеченія своего существованія и сохраненія офицерскаго кадра для будущаго служенія Россіи и казачьимъ войскамъ. При училищѣ сформирована была еще на о. Лемносѣ офицерская школа для пополненія знаній офицеровъ, произведенныхъ за боевыя отличія. Начальникомъ школы былъ назначенъ полк. Зерщиковъ, нынѣ командиръ дивизіона Л.-гв. Кубанскихъ и Терской сотенъ. Въ Болгаріи по окончаніи *занятій въ 1922 году школа* расформирована и офицеры вошли въ составъ офицерской резервной сотни при училищѣ.

Знакъ Училища

Въ заключеніе нужно сказать, что училище и въ настоящихъ рам *кахъ бытія, влитавъ старыя тра*диціи Императорской Арміи и Кубанскаго каз. войска, продолжаетъ *сохранять свою воинскую ор*ганизацію, питомцы же училища, въ большинствѣ оставшіяся при немъ, являются кадровыми офицерами съ вполнѣ законченнымъ военнымъ образованіемъ, подкрѣпленнымъ тяжелыми испытаніями желѣзной борьбы и боевого опыта.

Въ 1924 г. утвержденъ училищный нагрудный знакъ. Эмблема: рыцари бѣлаго меча (щитъ и мечъ) въ черную годину Родины (*черная середина щита*) по завѣту шефа (буква А), вставшіе на защиту отечества.

Ген.-маіоръ **Лебедевъ.**

Помѣщеніе сотни юнкеровъ училища въ гор. Тырново-Сеймень (Болгарія 1929 г.)

www.elan-kazak.ru

А. Мищенко.

Уроки исторіи

Исполнившееся въ августѣ столѣтіе со дня рожденія Императора Франца-Іосифа было отмѣчено міровой прессой въ многочисленныхъ статьяхъ, посвященныхъ «фатальному монарху». Опубликованные въ послѣднее время архивные и мемуарные матерьялы даютъ намъ теперь возможность ознакомиться съ подлиннымъ обликомъ «удивившаго міръ неблагодарностью», сидѣвшаго на колѣняхъ у «Орленка»*), учившагося дипломатіи у Меттерниха и вызвавшаго міровую войну Габсбурга.

Но для русскаго читателя такое знакомство представляетъ и особый интересъ. Начиная съ «акта неблагодарности» и заканчивая ультиматумомъ Сербіи, вся внѣшняя политика Австріи была непрерывной цѣпью интригъ и выпадовъ противъ Россіи, попытокъ загородить путь къ ея общенію съ «младшими славянскими сестрами». Въ то же время, на продолженіи двухъ третей этого столѣтія, воля Франца-Іосифа являлась рѣшающимъ факторомъ въ дѣятельности австро-венгерской дипломатіи.

Вступивши на престолъ въ 1848 году, юноша самодержецъ, полуконституціонный монархъ эпохи 1869-66 г. г., «двойственный монархъ» съ 1867 года — на всемъ протяженіи жизненнаго пути остается однимъ и тѣмъ-же «слугой династіи Габсбурговъ».

Религіозныя воззрѣнія, фамильныя традиціи, внутреннее убѣжденіе — все это лежало въ основаніи служенія династіи Габсбурговъ. Тамъ, гдѣ интересы династіи отсутствовали, Францъ-Іосифъ могъ быть ласковымъ и терпѣливымъ, учтивымъ со всею граціею стариннаго стиля. Но стоило появиться на сценѣ «интересамъ дома» — и монархъ становился жестокимъ и вѣроломнымъ, не знающимъ ни чувства благодарности ни велѣній справедливости. О томъ, какъ далеко заходилъ этотъ душевный процессъ, можно судить по эпизоду съ Сараевской катастрофой. Узнавши объ убійствѣ эрцгерцога Франца-Фердинанда, императоръ воскликнулъ:

«Ужасно, но Всевышній не терпитъ дерзости! Высшая сила возстановила порядокъ, который я былъ безсиленъ поддержать!».

«Порядокъ» подразумѣвалъ порядокъ престолонаслѣдія, которому въ мысляхъ императора грозила опасность въ лицѣ морганатическаго потомства эрцгерцога Франца - Фердинанда. Горесть утраты уступила мѣсто мысли о томъ, что Провидѣніе устранило нависшую надъ династіей «опасность».

Требовательный къ другимъ, Францъ-Іосифъ былъ строгъ и къ самому себѣ. Въ цвѣтущей, быстро богатѣвшей Вѣнѣ, среди торжественной пышности двора, императоръ велъ почти монашески простой образъ жизни, довольствуясь двумя комнатами, работая съ утра до ночи, отдыхая на походной кровати. Почти въ агоніи онъ все еще пытался читать и подписывать бумаги. Но этому суровому фанатику служенія Габсбургскому дому была присуща вѣра въ то, что онъ — послѣдній представитель династіи. И старый императоръ надѣялся, что «династія и Имперія погибнутъ съ честью».

Въ этомъ психологическомъ абрисѣ императора Францъ-Іосифа явственно выступаютъ черты, оправдывавшія прозвище «фатальнаго монарха» и поясняющія роковую развязку взаимоотношеній Петербурга и Вѣны. Въ замѣчательныхъ мемуарахъ виднѣйшаго австрійскаго государственнаго дѣятеля І. Беринайтера имѣются пророческія страницы, свидѣтельствующія о томъ, что роковой курсъ вѣнской политики внушалъ опасенія не только русской дипломатіи, но также и дальновиднымъ людямъ Австро-Венгріи.

Изъ мастерски написанной біографіи эрцгерцога Франца-Фердинанда историкомъ Шлюмецкимъ, мы узнаемъ еще болѣе примѣчательныя вещи. Знаменитый австрійскій ученый сообщаетъ о томъ, что убитый въ Сараевѣ наслѣдникъ престола намѣревался самымъ радикальнымъ образомъ измѣнить очертанія внутренней политики Имперіи. Яростный «венгерофобъ», онъ видѣлъ въ господствовавшемъ тогда венгерскомъ шовинизмѣ опасность и считалъ необходимымъ превратить Двуединую Имперію въ тріединую — Австро-Венгро-Югославянскую. Противникъ аггрессивной политики, противникъ планозъ «Великой Австріи», Францъ-Фердинандъ незадолго до гибели писалъ своему адъютанту:

«Попробуйте усмирить Конрада, чтобы онъ пересталъ кричать о войнѣ. Конечно заманчиво оскрушить Сербію и Черногорію, но мы не нуждаемся въ дешевыхъ лаврахъ, особенно, если наше вмѣшательство вызоветъ европейскій хаосъ».

Вмѣсто «дешевыхъ лавровъ» Францъ-Фердинандъ говорилъ о необходимости возродить «союзъ трехъ императоровъ», и считалъ, что «союзъ съ Италіей не стоитъ даже бумаги, на которой онъ написанъ».

Если бы внѣшняя политика Императорской Россіи еще нуждалась въ дополнительныхъ оправданіяхъ, то эти строго - документальныя разоблаченія съ драматической силой свидѣтельствуютъ о томъ, что русская дипломатія шла путемъ чести и справедливости.

Принадлежа исторіи эти свидѣтельства исполнены и актуальной цѣнности. Недаромъ, Германія въ продолженіи 10 лѣтъ систематически-упорно добивается «оправданія по обвиненію въ міровомъ поджогѣ».

Но помимо такого интереса, голоса прошлаго заслуживаютъ нашего вниманія еще и потому, что имъ все громче начинаютъ вторить голоса современности. Столѣтіе рожденія Францъ-Іосифа, торжественно ознаменованное въ Австріи, несмотря на строгіе запреты полиціи, совпало съ новымъ курсомъ въ отношеніяхъ между Вѣной и Будапештомъ. Впервые со времени «развода» 1918 года прозвучали слова венгерскаго премьера графа Бетлена о «о че-

*) Герцогъ Рейхштадскій (сынъ Наполеона І).

www.elan-kazak.ru

тырехъ столѣтіяхъ общей политической жизни, общихъ страданіяхъ и пролитой крови». И торжества въ честь Св. Эмериха въ столицѣ Венгріи почтилъ своимъ присутствіемъ испытанный слуга Габсбурговъ, бывшій канцлеръ и вѣнскій архіепископъ Зейпель. Почти одновременно съ этимъ прокатилась волна слуховъ о томъ, что въ Венгріи готовится государственный переворотъ — реставрація Габсбурговъ. Несмотря на опроверженія венгерскихъ властей, въ освѣдомленныхъ кругахъ утверждаютъ, что такой планъ существуетъ, и только соображенія внѣшне - политическаго свойства отдаляютъ срокъ осуществленія.

Не такъ давно юнаго «императора» Отто въ его изгнаніи посѣтила большая делегація венгерскихъ бойскаутовъ; при «дворѣ» имѣется небольшая свита, періодически обновляемая по соглашенію съ аристократіей Св. Стефана и даже автомобиль «императора» поднесенъ ему по подпискѣ среди ста дворянъ Венгріи.

Если къ этому добавить еще и то обстоятельство, что реставраціи активно сочувствуетъ Италія — то становится очевидной и польза знакомства съ исторіей и смыслъ воскрешенія Габсбурговъ.

Правда, на пути къ реализаціи сложнаго и смѣлаго плана, имѣется немало препятствій. Державы, — входящія въ Малую Антанту сочетаютъ твердую рѣшимость защищать свою неприкосновенность съ достаточной военной силой, но еще большую опасность представляетъ для Венгріи то, **что заняло мѣсто Россіи.** И въ этомъ скрыта жесточайшая иронія, какое-то проявленіе исторической немезиды.

Торжества, пышно отпразднованные Будапештомъ, смѣнились грандіозными безпорядками, потребовавшими обращенія къ пулеметамъ. Экономическое положеніе страны чрезвычайно тяжело. Крестьяне страдаютъ и отъ кризиса и отъ дороговизны товаровъ, защищенныхъ высокими тарифами; рабочіе еще больше затронуты низкой оплатой труда при дороговизнѣ жизни. Вслѣдъ за крестьянскими безпорядками вспыхнули волненія среди рабочихъ, и правительство располагаетъ доказательствами того, что Москва приложила свою руку къ этой попыткѣ гражданской войны. Анализируя положеніе въ Венгріи, авторитетные наблюдатели опасаются, что пулеметы «болѣзни не излѣчили» и опасность большихъ потрясеній остается въ силѣ.

Можно думать, что желѣзная логика исторіи даетъ вторичный урокъ тѣмъ, кто стремится возродить международную политику «фатальнаго императора». Отказъ отъ честнаго сговора съ Россіей, покушеніе на независимость славянскихъ сосѣдей, привели къ распаденію «лоскутной Имперіи», къ исчезновенію династіи Габсбурговъ, къ тяжелымъ соціально - экономическимъ и политическимъ потрясеніямъ.

Но эта же политика, такъ тѣсно связавшая себя съ тѣми, кто послалъ въ Россію «пломбированный вагонъ», въ немалой степени сопособствовала захвату власти большевиками. И вотъ теперь, когда годы осторожной, тонко-задуманной и ловко-проводимой дипломатической подготовки приблизили для Будапешта возможность «политики дерзаній», снова всплываетъ стремленіе отыграться за счетъ славянскаго сосѣда, обусловленныя отсутствіемъ Россіи, разсчеты эти построены, однако, на пескѣ, а трескотня пулеметовъ на улицахъ Будапешта говоритъ о томъ, что попытка реализаціи пойдетъ прежде всего на пользу агентамъ Бела-Куна.

Нельзя отказать венгерской проблемѣ ни въ чрезвычайной сложности, ни въ деликатности, но одно обстоятельство наглядными уроками исторіи выяснено съ полной ясностью. Всякая попытка внѣшнеполитическихъ дерзаній въ ущербъ славянскимъ государствамъ и въ разсчетѣ на безпомощность «старшей славянской сестры» обречена на провалъ и обойдется очень дорого. **Свою жертву Россія принесла не напрасно, и здравый политическій разсчетъ подсказываетъ необходимость считаться съ грядущимъ ея воскресеніемъ.**

А. Мищенко.

ВОПРОСЫ ДНЯ

Отмѣченное уже нами въ «Часовомъ» разочарованіе европейскихъ политиковъ въ возможности уладить всѣ спорные вопросы при помощи разговоровъ и уговоровъ крѣпнетъ и дѣлается крупнымъ *факторомъ европейской жизни. Самое яркое доказательство* результаты выборовъ въ Германіи. Министры иностранныхъ дѣлъ не отдыхали этимъ лѣтомъ, усиленно работая въ своихъ кабинетахъ подъ покровомъ глубокой тайны. Результаты ихъ очередной встрѣчи въ Женевѣ уже сейчасъ крайне пессимистически оцѣниваются серьезными газетами разныхъ странъ. Но не будемъ забѣгать впередъ. Отмѣтимъ лишь, что формула: «только армія можетъ обезпечить національное государство» выдвигается *какъ политическій лозунгъ дня во многихъ государствахъ.*

Интересно отмѣтить рѣзкое измѣненіе агитаціонной политики въ совѣтской Россіи. Со страницъ совѣтскихъ журналовъ и газетъ, какъ по мановенію волшебной палочки, безслѣдно исчезли статьи о всеобщемъ разоруженіи и о «многократно доказанномъ» миролюбіи страны совѣтовъ. Послѣднее изданіе Коммунистической Академіи такъ оцѣниваетъ положеніе въ Западной Европѣ: «Никогда еще пушки *не продвигались такъ близко къ совѣтскому фронту*, какъ въ послѣднее время».

Лживость этой партійной формулировки безспорна. Если ее принимать всерьезъ, то необходимо оцѣнивать, какъ признаніе невозможности далѣе обманывать слушателей и осторожную подготовку къ тому, чтобы они узнали объ усердной работѣ общей разрухи, голода и **одного изъ сосѣдей** по подталкиванію къ границамъ **пушекъ красной арміи.**

Въ связи съ этими событіями и фактами исключительное значеніе пріобрѣтаетъ для русской эмиграціи лозунгъ необходимости прекратить раздоры, усилить организаціонную работу по объединенію и созданію единаго національнаго фронта.

Въ послѣднія недѣли въ русской эмигрантской печати опубликованы результаты дѣятельности въ этомъ направленіи въ двухъ, совершенно независимыхъ другъ отъ друга, плоскостяхъ.

Прежде всего, въ Парижѣ Союзъ младороссовъ усиленно пропагандировалъ свою платформу, зовущую для общей работы всѣхъ вѣрящихъ въ грядущее торжество національной революціи въ Россіи. Въ отличіе отъ своихъ предшественниковъ по рабо-

www.elan-kazak.ru

[illegible] и Германіи

На очередныхъ маневрахъ Рейхсвера въ нынѣшнемъ году, въ Вост. Пруссіи, присутствовали, въ качествѣ гостей, красные совѣтскіе офицеры. Во главѣ этой теплой компаніи находился товарищъ Бѣловъ, бывшій рабочій, пріятель Ворошилова и комендантъ города Москвы. Всѣ краскомы были въ походныхъ военныхъ формахъ: фуражка со звѣздой, гимнастерка, синія рейтузы, сапоги гармоникой. Нѣкоторые изъ нихъ были украшены орденомъ Красной Звѣзды, на красной розеткѣ, что производило бутафорски-маскарадное впечатлѣніе. Видъ у большинства изъ нихъ былъ гнусный, въ особенности у тов. Бѣлова. На маневрахъ нѣмецкая публика взирала на нихъ, какъ на дикихъ звѣрей, а замѣчанія по ихъ адресу были далеко нелестныя. Все время «гости» находились въ живописномъ одиночествѣ: никто къ нимъ не подходилъ, не заговаривалъ и не кланялся. Зато имъ на съѣденіе былъ отданъ прикомандированный къ нимъ офицеръ-переводчикъ, хотя нѣкоторыми знаніями нѣмецкаго языка краскомы обладали. Этими знаніями они воспользовались для того, чтобы заняться пропагандой среди шофферовъ частныхъ лицъ, пріѣхавшихъ смотрѣть маневры.

Общее впечатлѣніе можно характеризовать замѣчаніемъ одного нѣмецкаго офицера, что стыдно называть этихъ бандитовъ **русскими** офицерами (какъ ихъ обычно тутъ называли), что такое наименованіе оскорбительно для Россіи. **Х-овъ.**

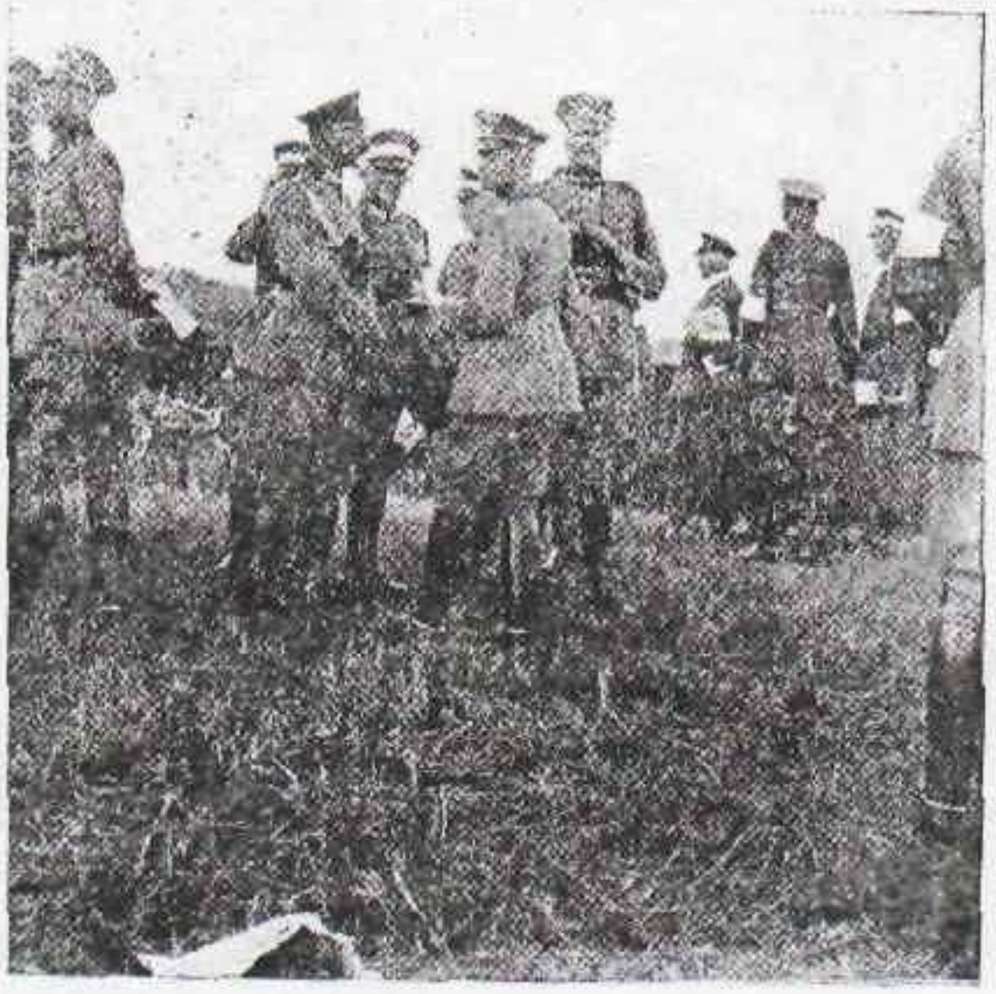

тѣ по созданію единаго эмигрантскаго фронта союзъ младороссовъ не призывалъ къ компромиссу. Онъ отвергалъ практичность выработки согласительныхъ формулъ. По его мнѣнію, представители различныхъ партій и группъ должны собраться вмѣстѣ подъ своими «развернутыми» знаменами. Къ сожалѣнію, попытка къ созданію единаго фронта «отъ Бесѣдовскаго до Маркова II», по иниціативѣ и, естественно, подъ нѣкоторымъ руководствомъ представителей одного изъ самыхъ крайнихъ политическихъ теченій, практически, уже сама въ себѣ содержитъ величайшія трудности.

Но, во всякомъ случаѣ, искреннія стремленія къ прекращенію нашей мелкой внутрипартійной борьбы заслуживаетъ полнаго сочувствія. Можетъ быть никогда не были такъ жизненны, какъ сейчасъ, въ связи съ этими попытками къ единаго фронта, тѣ завѣты, которые оставили Обще-Воинскому Союзу Вел. князь Николай Николаевичъ и ген. Врангель.

Исключительнаго вниманія заслуживаютъ тѣ поразительные факты, которые опубликованы въ одномъ изъ предыдущихъ номеровъ «Часового», въ статьѣ, подводящей итоги поѣздкѣ ген. Абрамова по Болгаріи и корреспонденціяхъ П. Я., печатаемыхъ ниже. **Особенно цѣнно, что не призывы отдѣльныхъ лицъ, не пропаганда политическихъ группъ, а сама жизнь стихійно объединила и объединяетъ русскихъ людей для національной работы въ мѣстныхъ отдѣлахъ Обще-Воинскаго Союза.** Картина, нарисованная намъ въ этой статьѣ, никогда еще не имѣла мѣста за всѣ тяжелые годы русскаго разсѣянія. Объединеніе, усиленіе сплоченности и стремленіе найти общій языкъ и усилить возможность работы для родной страны въ Болгаріи, развиваются повсюду, причемъ, среди мелкой грызни политическихъ партій возвышаются и привлекаютъ къ себѣ обще-національные лозунги военныхъ организацій.

Это стихійное движеніе снизу привлекаетъ новыя силы въ О. В. Союзъ и сплачиваетъ всѣхъ русскихъ людей въ эмиграціи. **В. Л.**

www.elan-kazak.ru

Lieutenant-Colonel d'artillerie brevété H. M. La vérité sur la guerre (1914-1918). Albin Michel, Paris. 1930. Стр. 300.

Авторъ этой интересной книги, являющейся первымъ томомъ предпринятой имъ работы сравнительнаго изслѣдованія дѣйствій французскихъ главнокомандующихъ въ міровой войнѣ, укрылся за псевдонимомъ, очень, однако, прозрачнымъ: въ книгѣ даются ясныя указанія на высокія должности, занимавшіяся авторомъ, и на его близость къ маршалу Фошу, позволяющія раскрыть этотъ псевдонимъ.

Въ разсматриваемой книгѣ авторъ жестоко критикуетъ маршала Жоффра. О степени жестокости критики можно судить по тому обстоятельству, что авторъ категорически лишаетъ Жоффра какихъ-либо правъ на званіе побѣдителя на Марнѣ; согласно мнѣнія подполковника М., вся заслуга одержанной французами побѣды принадлежитъ Галліени, Монури и Фошу. Точно такъ же, подполк. М. не усматриваетъ никакихъ заслугъ Жоффра и въ эпоху верденскихъ боевъ 1916 года; здѣсь, по его утвержденію, виновники успѣха Хееръ, Кастельно, Петэнъ и Манжэнъ.

Критика настолько яростна, что невольно заставляетъ насторожиться и отнестись къ книгѣ съ большою сдержанностью. Нельзя, однако, не задуматься надъ указаніями подполк. М. на недостатки французскаго плана войны, на критику подготовки вооруженія и снабженія арміи, особенно въ области артиллеріи, спеціалистомъ какового рода оружія является авторъ. Многое изъ того, что онъ пишетъ, уже извѣстно. Онъ считаетъ Жоффра отвѣтственнымъ за всѣ эти недочеты, какъ начальника главнаго штаба передъ войною.

Для русскаго читателя очень интересны указанія автора на равнодушіе, а порою и презрѣніе, которые Жоффръ проявлялъ по отношенію къ главной союзницѣ Франціи, Россіи. Русскій верховный главнокомандующій, Великій Князь Николай Николаевичъ, первый предложилъ тѣсную постоянную связь между ставками въ цѣляхъ координированія освѣдомленія и дѣйствія. По словамъ подполк. М., Жоффръ отнесся къ этому предложенію холодно-равнодушно, совершенно не обращая вниманія на поступавшія въ силу этого предложенія Великаго Князя данныя. Подполк. М. высоко оцѣниваетъ союзническую помощь русскихъ армій въ Вост. Пруссіи въ 1914 году, въ періодъ битвы на Марнѣ. Жоффръ, по его словамъ, ее не замѣчаетъ. Когда въ 1915 году русскія арміи, истекая кровью, очищаютъ Галицію, Жоффръ сказалъ по ихъ адресу жесткое слово: «Les Russes, je m'en f...» Это не мѣшаетъ русскимъ, въ моментъ крайняго напряженія французскихъ силъ подъ Верденомъ и въ тягостную для итальянцевъ эпоху, вновь доказать свою союзническую вѣрность галиційскимъ наступленіемъ 1916 года. Наша постоянная, разсудку вопреки, наперекоръ стихіямъ», жертвенность находитъ достойную оцѣнку въ слѣдующихъ словахъ подполк. М.: «Что они (русскіе) могутъ думать о насъ, видя наше бездѣйствіе на всемъ почти нашемъ фронтѣ въ то время, когда на нихъ обрушивается лавина въ Галиціи? Что сказали бы мы, если бы во время отступленія нашего къ Маріѣ они не рискнули бы смѣлымъ набѣгомъ Ренненкампфа? Мы бы кричали объ измѣнѣ! И что будутъ думать, когда сравнятъ наше бездѣйствіе съ незабываемою, **когда о ней узнаютъ** (эти четыре слова въ подлинникѣ набраны курсивомъ. — **А. Ю.**), услугою, оказанною намъ русскимъ верховнымъ главнокомандующимъ, когда, уступая мольбамъ нашего гиганаго командованія, чтобы облегчить давившую на насъ тяжесть, онъ приказалъ во что бы то ни стало наступать своимъ неготовымъ арміямъ и пожертвовать ради насъ своими корпусами?». Рѣдко приходится во французской военной литературѣ встрѣчать такое прямое признаніе русскихъ заслугъ въ общесоюзническомъ дѣлѣ. Нельзя не усмотрѣть въ этомъ результата, наконецъ-таки, слава Богу, начинающаго обозначаться, усилій нашихъ русскихъ военныхъ писателей, способствующихъ, здѣсь, за рубежомъ, «прояснению мозговъ», слишкомъ долго остававшихся засоренными.

А. Югорскій.

«Ширвинтъ» Лейбъ-Драгуны дома и на войнѣ. Вып. III. г. Парижъ. Складъ изданія въ магазинѣ Е. Сіяльской.

Энергичные Лейбъ-Драгуны выпустили третью книгу о прошломъ своего полка. Въ свое время мы съ особымъ удовлетвореніемъ и радостью отмѣтили появленіе двухъ первыхъ выпусковъ «Ширвинта» и указали на то, что помимо похвальнаго стремленія полка оставить память о прошломъ для будущаго поколѣнія, эти книги явятся цѣннымъ вкладомъ въ эпизодическую часть нашей военной исторіи. О третьемъ выпускѣ мы скажемъ то же самое.

Въ книгѣ помѣщены слѣдующіе разсказы: «Вахмистръ Константиновъ», гдѣ рисуется типъ стараго преданнаго Царю и Родинѣ служаки — солдата, «Драгунъ-охотникъ», «Это было давно, но я помню, когда это было...», «Воспоминанія стараго командира». Здѣсь мы остановимъ вниманіе читателя на прекрасномъ и волнующемъ очеркѣ графа Ф. М. Нирода, б. командира полка, которому, главнымъ образомъ, полкъ обязанъ тѣмъ, что онъ будитъ сердца своихъ офицеровъ и зоветъ ихъ не забывать прошлыхъ дней. Описавъ, какъ торжественно встрѣчалъ полкъ свой 100-лѣтній юбилей, графъ Нирод пишетъ: «... увѣренъ въ томъ, что, когда эти строки попадутся на глаза разбросаннымъ по всему бѣлому свѣту Л.-Драгунамъ, которые, лишенные Родины, тяжелымъ трудомъ добываютъ своимъ семьямъ и себѣ кусокъ насущнаго хлѣба, онѣ заставятъ ихъ хоть на короткое время оторваться отъ

www.elan-kazak.ru

будней жизни и перенестись въ то чудное время, когда мы жили такъ, какъ я это только что описалъ».

Ген. Г. Раухъ далѣе дѣлится съ Лейбъ-Драгунами своими боевыми воспоминаніями. Интересны и живы очерки А. Романовича, М. Мухли и Н. Главацкаго. Изъ глубины Африки откликнулся соратникъ Л. Драгунъ кирасиръ ш. р. Литвиновъ, написавшій объ участіи Л.-Драгунъ въ гражданской войнѣ.

Каждая строчка книги проникнута любовью къ Россіи, Арміи, своему полку. Эта книга — лучшій матеріалъ для воспитанія молодежи. Ее нужно выписать всѣмъ военнымъ кружкамъ и библіотекамъ. Мы увѣрены, что ее прочтутъ: съ глубокимъ волненіемъ — старые офицеры, съ бодрой надеждой на будущее — молодежь.

В. О.

Отрывной Календарь на 1931 годъ. Изданіе Зарубежнаго Союза Инвалидовъ (28, Av. de Chevreuse, Clamart, Seine, France) Годъ изданія 2-й.

Ободренные исключительнымъ успѣхомъ своего Отрывного Календаря на 1930 г. Инвалиды выпустили Календарь на 1931 годъ и онъ уже поступилъ въ продажу. Календарь этотъ можно назвать: «Каждый день о Россіи»... Составленный по прежней программѣ познанія Россіи — Календарь 1931 года имѣетъ всѣ новые тексты и въ краткихъ выдержкахъ обнимаетъ всѣ стороны исторіи, быта и жизни нашего великаго въ прошломъ Отечества. Къ подробной рецензіи мы еще вернемся — пока же считаемъ долгомъ рекомендовать нашимъ читателямъ на 1931 годъ именно этотъ календарь. Покупая его, каждый соединить **пріятное** для себя съ **полезнымъ** для нашихъ инвалидовъ.

«Вѣстникъ Объединенія Россійскихъ Пажескаго, Морского и Кадетскихъ Корпусовъ въ Королевствѣ Югославіи, № 3, Бѣлградъ 1930 г.

Вѣстникъ издается подъ редакціей и при ближайшемъ участіи ген.-лейт. В. П. Агапѣева и полк.-овъ В. В. Добровольскаго, С. А. Кашкина и Н. В. Мамонтова (адресъ ред.-ціи: Бѣлградъ, Косовска 51). Подписная цѣна на 3 слѣдующихъ до конца года номера — 9 фр. фр. съ пересылкой).

Въ «Вѣстникѣ» напечатаны статьи М. П. Никонова, полк. Добровольскаго, В. Милеванова, Неизвѣстнаго, Б. Пеликана, Н. Мамонтова, ген.-м. Аккермана и редакціонныя. «Вѣстникъ» — несетъ службу связи между бывшими кадетами россійскихъ корпусовъ. Статьи интересны, проникнуты бодрымъ, «кадетскимъ» духомъ. Въ статьѣ «Нашъ почетный членъ» (Правленіе Общс-Кад. Объед.-нія избрало 5 м. с. г. Предсѣдателя О.-В. Союза Е. К. Миллера своимъ почетнымъ членомъ), между прочимъ говорится: — «Осуществленіе поставленнаго нами въ основаніе девиза — «за Вѣру, Царя и Отечество» мы можемъ достигнуть лишь при томъ условіи, если мы будемъ оказывать самую дѣйствительную помощь О.-В. Союзу, т. к. только «въ единеніи сила».

«Вѣстникъ О-ва Русс. Ветерановъ Великой Войны» № 48-49, Калифорнія, Санъ-Франциско. Въ

Въ журналѣ, какъ всегда, полно отражается жизнь Об.-ва. Есть подробный отчетъ о сообщеніи проф. ген. Головина «Брусиловское наступленіе», которое онъ сдѣлалъ въ собраніи О.-ва въ присутствіи многочисленныхъ членовъ и гостей. Далѣе идутъ статьи: «3-дм. пушка на лафетѣ ТЗ», Хроника авіаціи, «Міровая опасность Краснаго Большевизма», «Набѣгъ на Инкоу коннаго отряда ген.-адъют. Мищенко», «8 камская стр. дивизія въ Сибирскомъ Ледяномъ Походѣ». Литографированный № журнала въ 40 стр. очень опрятно изданъ и снабженъ многочисленными рисунками и схемами.

«Вѣстникъ военныхъ знаній» — органъ военно-научной мысли при уч. ген.-л. Е. Ф. Новицкаго, подъ ред. ген. шт. полк. К. К. Шмигельскаго, № 7, Сараево, 1930.

Синяя книжка въ 40 страницъ, какъ всегда, густо насыщена отборнымъ военно-научнымъ матеріаломъ нашихъ лучшихъ военныхъ писателей. Въ номерѣ напечатаны статьи: А. Геруа: «Суворовъ-мыслитель». В. Домаиевскій: «Боевой уставъ конницы Р. К. К. А.». И. Якоби: «Метеорологическія стрѣльбы». Кр. Ахаткинъ: «Маневръ въ горныхъ странахъ». В. Б.: «Невидимые лучи, какъ средство войсковой связи». Е. Месснеръ: «О гражданской войнѣ». Б. Штейфонъ: «Вооруженный народъ». ***: «Красная Армія. Новый Полевой Уставъ». Е. Новицкій: «Новое перевооруженіе Красной пѣхоты». «Изъ всемірной литературы». Продолжительность ношенія газовыхъ масокъ. Тактическое примѣненіе тачанокъ въ пѣхотѣ. Комплектованіе Англійской Арміи. Рецензіи и новыя книги: Новое наставленіе для дѣйствія танковъ французской Арміи.

Л. Н. Нольде. — «Не ржавѣли слова...», романъ Изд.-во Міръ, Рига.

Эпиграфомъ книги авторъ взялъ слова св. князя Довмонта-Гавріила: — «Чести моей никому не отдамъ». Угадывается, что въ романѣ описывается Псковскій кадетскій корпусъ въ моментъ резолюціи и затѣмъ судьба его кадетъ въ борьбѣ сѣверо-западной арміи съ красными. Описываются съ любовью и тепло тѣ кадеты, которые «чести своей не отдали». Искренность автора подкупающая и именно потому, что онъ описываетъ **то что было,** съ хорошей наблюдательностью, владѣя литературнымъ словомъ.

«Не ржавѣли слова» (кстати, зачѣмъ такое надуманное и просто некрасивое заглавіе?), конечно, не романъ, это только талантливо и живо написанныя мемуары. Но книжка навѣваетъ настроеніе, герои становятся близки читателю.

Очень сильное впечатлѣніе производитъ разсказъ въ концѣ книги «Поручикъ Грекъ». Рождаетъ воспоминаніе о цѣлой эпохѣ «дѣйствія», о сотняхъ и тысячахъ «поручиковъ Грековъ», которые «чести своей никому не отдали» и все **личное** принесли въ жертву идеѣ, которой служили.

Е. Т.

P. S. Русское книгоизд-во «Міръ». Riga, Antonijas iela 12, dz 5) принимаетъ на льготныхъ условіяхъ изданіе трудовъ военно-мемуарнаго характера.

www.elan-kazak.ru

«НАША ЖИЗНЬ», ежедневная, независимая общественно-экономическая, политическая газета. Издается въ Вильно.

Нельзя не привѣтствовать эту маленькую русскую мужественную газету, выпустившую уже болѣе 570 номеровъ. По передовымъ и руководящимъ статьямъ чувствуется, что редакція ея стоитъ на твердомъ русскомъ пути и служитъ **дѣлу**, а не лицамъ. Судя по объявленію конторы, ее читаютъ русскіе люди въ Барановичахъ, Вильнѣ, Глубокомъ, Сморгони, Пинскѣ, Ковелѣ, Ровно, Брестѣ, Кременцѣ, Лунинцѣ, Гродно и прочихъ городкахъ Польши этого района.

Въ послѣднихъ номерахъ газеты нѣсколько сильныхъ статей А. Правдина посвящены послѣднему «шуму», поднятому въ «Общемъ Дѣлѣ» и «П. Н.».

— Въ Зарубежьѣ нынѣ существуетъ — пишетъ А. Правдинъ въ статьѣ «Реальность работы «вождей« эмиграціи» — единственная внѣпартійная организація — это Р.О.В.С. — въ тѣснѣйшемъ единеніи съ нимъ и никѣмъ болѣе должны работать истинные русскіе патріоты».

— Пусть организуются «центры дѣйствія». — пишетъ А. Правдинъ въ другой статьѣ — Объединяться вокругъ этихъ «центровъ дѣйствій» должны будутъ русскіе патріоты, коимъ не надо привѣшивать никакихъ, осточертѣвшихъ всякому, ярлыковъ съ избитыми: «демократъ», «соціалистъ», «республиканецъ», «монархистъ» и т. п. — пусть собираются только самые обыкновенные русскіе люди, коимъ дорого освобожденіе своей родины отъ шайки интернаціональныхъ отбросовъ; дипломированныхъ политиковъ для этого святого дѣла не нужно вовсе!

Будущіе «центры» имѣютъ гдѣ голову свою приклонить: они должны сейчасъ же безъ всякаго промедленія пойти въ тѣснѣйшую связь съ **«Русскимъ Обще-Воинскимъ Союзомъ» и вокругъ него, какъ центральнаго эмиграціоннаго аполитическаго органа вести свое дальнѣйшее болѣе широкое объединеніе».**

Мысли здравыя и ясныя. Такъ именно и думаютъ широкія массы рядовой нашей эмиграціи. И, слава Богу, въ послѣднее время **низы** все громче и громче возвышаютъ свой голосъ.

Къ живой и **неоторвашной** отъ подлинныхъ русскихъ массъ редакціи «Нашей Жизни» — «Часовой» желаетъ полнаго процвѣтанія и дальнѣйшаго успѣха.

КНИГИ, ПОСТУПИВШІЯ ДЛЯ ОТЗЫВА

БОРИСЪ ТИХМЕНЕВЪ. Міровая Катастрофа на зарѣ нашей геологической эры и ея послѣдствія въ наши дни. 1930. Парижъ.

«*Im Stahlgewitter*» von Ernst Jünger. Mittler und Sohn, Berlin.

«Читая нашумѣвшую книгу Ремарка, мы находимъ много любопытныхъ откровеній, кромѣ одного, самого главнаго — секрета фантастической сопротивляемости германскихъ войскъ **въ міровую** войну».

Такъ охарактеризовалъ нашумѣвшую книгу «На Западномъ фронтѣ безъ перемѣнъ» видный англійскій критикъ, но «секретъ» съ ослѣпительной яркостью освѣщенъ въ другомъ нѣмецкомъ произведеніи, имѣвшемъ на родинѣ Гинденбурга огромный успѣхъ, «Стальныя бури» лейтенанта Эрнста Юнгера, меньше всего отшлифованный, приглаженный и тщательно продуманный литературный трудъ. Это подлинный «человѣческій документъ»; записи, сдѣланныя почти-что въ «пороховомъ дыму» боевымъ прусскимъ офицеромъ, 14 разъ раненнымъ и проявившимъ исключительную отвагу.

И съ самаго же начала звучитъ основная нота «радостной воинственности», характеризующая поведеніе автора на всемъ протяженіи боевой страды.

«Тамъ, снаружи, за дверьми нашего прикрытія, прозвучалъ сигналъ: «Въ аттаку, примкнуть штыки!» — и мы ввели боевые патроны въ магазины, испытывая какое-то чувство скрытаго наслажденія».

«И сколько разъ, съ этого дня, я шелъ въ аттаку съ тѣмъ-же настроеніемъ, сотканнымъ изъ грусти и экзальтаціи.

Съ такой же откровенностью Юнгеръ описываетъ и эпизоды изъ войны, не знавшей ни пощады, ни гуманности.

Отступленіе нѣмцевъ до Сенъ-Кантэна и «линіи Зигфрида» сопровождалось, какъ извѣстно, методическимъ опустошеніемъ оставляемой территоріи. Описаніе, данное Юнгеромъ, сочетаетъ фотографическую точность съ какимъ-то жуткимъ пафосомъ *истребленія*.

«Деревни, которыя мы проходили, подвигаясь къ фронту, напоминали грандіозные дома для умалишенныхъ... И до линіи Зигфрида, всѣ деревни были такимъ-же образомъ обращены въ груды развалинъ, всѣ деревья были срублены, всѣ дороги минированы, всѣ колодцы отравлены, всѣ водопроводы испорчены, всѣ погреба либо взорваны, либо сдѣланы опасными при помощи скрытыхъ въ нихъ бомбъ».

Этотъ «фотографическій снимокъ памяти», авторъ дополняетъ заслуживающей большого вниманія оцѣнкой.

«Какъ прусскій офицеръ я, естественно, не сомнѣваюсь въ необходимости такой мѣры. Вѣдь война — это стремленіе уничтожить врага безъ всякой пощады, это — самая жестокая изъ всѣхъ профессій.

«Я сжималъ въ правой рукѣ рукоятку револьвера, — пишетъ далѣе Юнгеръ, — я кипѣлъ отъ бѣшенства, которое теперь кажется мнѣ непонятнымъ; я былъ весь во власти всепоглощающаго стремленія избивать, придавшаго мнѣ крылья... Отъ ярости я плакалъ. Воля къ уничтоженію, господствовавшая надъ полемъ битвы, сконцентрировалась въ мозгу».

Идя въ аттаку въ такомъ состояніи противъ англичанъ Юнгеръ всецѣло подчиняется охватившему его «бѣшенству убійства».

Въ основаніи психологіи автора «Стальныхъ бурь» лежитъ, конечно, то спеціальное воспитаніе, которое именовалось «прусской муштрой», и Юнгеръ этого обстоятельства не скрываетъ. Безъ всякаго, впрочемъ удовольствія онъ настаиваетъ на необходимости ея даже и на фронтѣ.

Окруженный врагами, раненый, лейтенантъ Эрнстъ Юнгеръ упорно отказывался сдаться, и его спасли свои-же солдаты. «Стальныя бури» — книга «не сдающагося солдата», и въ ея концѣ авторъ говоритъ объ этомъ со свойственной ему ясностью.

«Эти битвы ушли въ прошлое, но уже въ неясномъ свѣтѣ будущаго, мы видимъ очертанія новой борьбы! Мы — и въ этомъ мы я вижу молодежь Германіи, мыслящую и способную къ энтузіазму, — не знаемъ страха! Передъ памятью павшихъ, мы отвѣчаемъ и за прошлое и за будущее».

Книга потребовала въ Германіи огромнаго тиража и къ пятому ея изданію, Юнгеръ добавилъ поистинѣ знаменательное вступленіе:

«Мы не склонны вытравить эту войну изъ нашей памяти; мы ею гордимся. Кровью и памятью мы соединены неразрывно. И уже, въ сдѣланной ею среди насъ бреши, появилось еще болѣе отважное молодое поколѣніе. Для грядущихъ временъ мы нуждаемся въ желѣзномъ, ничего не жалѣющемъ, поколѣніи. Снова замѣнимъ мы перо шпагой, чернила кровью, слова дѣйствіемъ, чувствительность жерт-

www.elan-kazak.ru

вами — это наша необходимость, иначе другіе затопчутъ насъ въ грязь.

Идетъ эпоха невиданной жестокости, и мы уже вступили въ ея предѣлы».

КАЗАЧІЙ СБОРНИКЪ

Къ первому октября Казачій Союзъ выпускаетъ «Казачій Сборникъ». Цѣль изданія — дать казачеству свою книгу для чтенія, написанную преимущественно казаками, на казачьи темы, изъ казачьей жизни. Казачій Союзъ хочетъ дать казакамъ возможность вспомнить родные края, былую жизнь.

Въ сборникѣ будутъ напечатаны:

1. **А. А. Туровѣровъ** — Стихи, 2. **А. И. Купринъ** —Свѣтлый конецъ, 3. **А. Ладинскій** — Стихи, 4. **Д. Е. Скобцовъ** — Судъ, 5. **П. М. Аврамовъ** — На берегахъ Дона, 6. **А. Г. Петрищевъ** — Божій казакъ, 1. **П. Е. Мельгунова** — Казаки во Франціи сто съ лишкомъ лѣтъ тому назадъ, 8. **И. Г. Акулининъ** — На казачьихъ подводахъ, 9. **Л. Л. Масловъ** — Первые дни Сов. власти въ Илекѣ, 10. **Н. М. Мельниковъ** — Донской сепаратизмъ, 11. **А. П. Марковъ** — Самостійничество и хозяйственое развитіе Россіи.

Въ сборникѣ будутъ илюстраціи изъ казачьей жизни.

Стоимость книги 15 фр. Размѣръ 120 стр.

Желающіе подписаться на «Казачій Сборникъ» благоволятъ заявить объ этомъ Станичнымъ и Хуторскимъ Атаманамъ и Старшимъ казачьихъ группъ или непосредственно въ Казачій Союзъ:

1, Villa Cauvelot, Paris (15).

ПОЧТОГРАММА.

Генералу Миллеру.

Совѣщаніе при Начальникѣ II Отдѣла Русскаго Обще-Воинскаго Союза, ознакомившись съ упорной травлей, которую ведетъ, лично противъ Васъ, газета «Послѣднія Новости», уже не разъ выступавшая въ цѣляхъ разложенія Зарубежнаго Русскаго воинства, а также съ возмутительными и безпочвенными выступленіями, кѣмъ то руководимаго г-на Бурцева, проситъ Васъ вѣрить, въ то, что всѣ члены Совѣщанія и Союзы ими представляемые, едины въ своемъ неуклонномъ стремленіи поддержать цѣлость Русскаго Обще-Воинскаго Союза, Вами преемственно возглавляемаго и готовы всегда слѣдовать Вашему руководству, не мысля о возможности, навязываемаго намъ извнѣ. отдѣленія личности Предсѣдателя отъ всего Союза.

Дай Богъ Вамъ здоровья и силы для дальнѣйшей работы на пользу Родинѣ!

Предсѣдатель Совѣщанія: Начальникъ II Отдѣла РОВС Генералъ-Маіоръ фонъ-Лампе. Члены Совѣщанія: Предсѣдатель Союза Взаимопомощи Офицеровъ б. Россійскихъ Армій и Флота Генералъ-Маіоръ Бресслеръ. Предсѣдатель Берлинскаго отдѣла Общества Русскихъ офицеровъ Генералъ-Лейтенантъ Березовскій. Предсѣдатель Союза Увѣченныхъ воиновъ въ Германіи, Генералъ-Маіоръ Н. Глобачевъ. Предсѣдатель Союза взаимопомощи служившихъ въ Россійскомъ Флотѣ, Капитанъ I-го ранга Новопашенный. Начальникъ Эстонскаго раіона Генералъ-Лейтенантъ Баіовъ. Присутствовавшій на Совѣщаніи: Предсѣдатель Союза Русскихъ офицеровъ въ Даніи, Генер.-Маіоръ Потоцкій. Секретарь Совѣщанія: Полк. (подпись). Берлинъ, 8-го сентября 1930 г.

АРМЕЙСКОЕ ОБЪЕДИНЕНІЕ ВЪ СОФІИ

7-го сентября состоялось очередное Армейское Объединеніе, отличавшееся, какъ и всегда, многолюдностью (до 200 человѣкъ).

Генералъ Абрамовъ, въ лицѣ присутствующихъ Терцевъ привѣтствовалъ Терско-Астраханскій полкъ съ войсковыми праздниками, которые справляются Войскомъ Астраханскимъ 1-го сентября и Войскомъ Терскимъ — 7-го сентября, и Корниловцевъ **съ прошедшимъ** праздникомъ полка и Артилерійскаго дивизіона (31 августа), подчеркнувъ значеніе историческихъ датъ въ жизни нашихъ войсковыхъ организацій.

Кратко, выпукло и ясно генералъ Зынкевичъ ознакомилъ всѣхъ съ борьбою на Дальнемъ Востокѣ, использовавъ докладъ генерала Стогова и тѣ свѣдѣнія, которыя имѣются въ повседневной прессѣ, пополнивъ это описаніемъ театра военныхъ дѣйствій, характеромъ партизанскихъ дѣйствій, подчеркнувъ обширность территоріи и сдѣлавъ заключеніе о возможности развитія военныхъ дѣйствій на Дальнемъ Востокѣ при содѣйствіи Японіи; докладъ прослушанъ съ особымъ интересомъ.

Былъ произведенъ сборъ на возставшихъ, давшій 3000 левъ; тутъ же Корниловцы передали генералу Абрамову на возставшихъ 1050 левъ, собранные для устройства полкового праздника, а Терцы — 520 левъ, собранные на ту же цѣль.

На объединеніи исполнено рядъ музыкальныхъ номеровъ, декламація и застольныя военныя пѣсни.

Такъ, скромно, просто и красиво объединяются ежемѣсячные чины Р.О.В. Союза въ Софіи, проявляя свою исключительную сплоченность и организованность.

Правильно было отмѣчено на объединеніи, что наши воинскія организаціи всегда и во всѣхъ случаяхъ жизни были впереди всѣхъ, въ смыслѣ жертвенности и выполненія своего долга.

И сейчасъ, чины Р.О.В. Союза, сами въ большинствѣ случаевъ матеріально плохо обезпеченные, — откликнулись на призывъ помощи на Дальнемъ Востокѣ.

Этого мало, и мы, умѣя сами жертвовать, должны сумѣть повліять и напомнить всѣмъ русскимъ людямъ о необходимости поддержать возставшихъ на Д. В., и тѣмъ подержать наше руское дѣло!!!

П. Я.

ДЕСЯТИЛѢТІЕ БОЕВЪ ПОДЪ КАХОВКОЙ

— Въ воскресенье, 17-го августа, на православномъ Софійскомъ кладбищѣ, былъ открытъ памятникъ начальнику Атаманскаго военнаго училища генералъ-майору Максимову, сооруженый на добровольные взносы чиновъ училища и ихъ друзей.

Освященіе памятника пріурочено было къ 10-й годовщинѣ «Каховки», въ бояхъ подъ которой Атаманское военное училище, подъ начальствомъ начальника училища генерала Максимова, проявило исключительную доблесть, храбрость, стойкость, выносливость, неустрашимость и вплело побѣдные лавры въ исторію своего училища и всего казачества. Каховкой по заслугамъ могутъ гордиться чины училища, ибо въ этихъ бояхъ выявили всѣ лучшія качества хорошо воспитанной и стойкой воинской части.

Послѣ освященія памятника состоялась скромная «чашка чая», на которую Атаманцы пригласили и начальствующихъ лицъ, и представителей войско-

www.elan-kazak.ru

выхъ частей и своихъ друзей. Собралось до 50 человѣкъ; среди присутствующихъ: генералъ Абрамовъ, о. протопресвитеръ Шавельскій, Агоевъ, станичникъ генерала Максимова — генералъ Никольскій, І. К. Зенковъ и др.

Возглавляющій Атаманское военное училище въ Софіи полковникъ Плетневъ съ большимъ подъемомъ, въ краткой рѣчи изложилъ біографію покойнаго генерала, охарактеризовавъ всю его службу.

Участникъ боя подъ Каховкой, офицеръ училища есаулъ Осиповъ Владимиръ (младшій) изложилъ картину боя, и эпизоды этого боя — изъ участія Атаманскаго военнаго училища. Вотъ училище, относительно спокойно работающее въ Крыму и Мелитополѣ, — получаетъ приказъ двигаться на фронтъ, для поддержанія боевой линіи и участія въ бою по овладѣнію Каховкой, тэтъ-де пона, захваченнаго большевиками на южномъ берегу Днѣпра.

Юнкера дерутся такъ, какъ на парадѣ; наступаютъ, не залегая; много голубыхъ васильковъ (такъ называли училище за ихъ голубыя фуражки) пало на полѣ чести, но они долгъ свой выполнили; ихъ сосѣди, старыя добровольческія части, видавшія виды, — въ восторгѣ отъ ихъ боевой работы; вспоминается картина атаки 2-ой Донской казачьей дивизіи (или дивизіи скорой помощи, какъ ее окрестили за ея постоянную переброску въ районъ, гдѣ неустойка) на лѣвомъ флангѣ Атаманцевъ и Атаманцы увлекаютъ за собою весь участокъ фронта; противникъ бѣжитъ и только сумерки и сильный артиллерійскій огонь съ сѣвернаго берега Днѣпра остановили атакующихъ. Въ силу общей обстановки, по приказанію начальства, юнкера отводятся въ резервъ; расположились спокойно и вдругъ на разсвѣтѣ прискакиваетъ начальникъ училища на ворономъ конѣ и командуетъ — въ ружье; сначала непонятно откуда красные, когда впереди свои цѣпи, но вотъ дѣйствительно приближаются красныя цѣпи; быстро отбивается атака красныхъ и они бѣгутъ. А вотъ лихая батарея выдвигается изъ-за лѣваго фланга Атаманцевъ и скачетъ впередъ; когда ее спрашиваютъ, куда и почему она несется впередъ цѣпей, — слышится отвѣтъ: «когда лихіе Атаманцы атакуютъ, не залегая, — батарея рвется впередъ и не можетъ быть равнодушной при атакѣ своей молодежи». Маленькій эпизодъ, а лучше этой оцѣнки, сдѣланной тутъ же во время боя лихой батареей доблестнымъ Атаманцамъ, — не сдѣлать.

За бои подъ Каховкой Атаманское военно училище было награждено серебряными трубами съ Николаевскими лентами и ихъ беззавѣтная храбрость и боевая работа была отмѣчена благодарственнымъ приказомъ Главнокомандующаго генерала Врангеля.

Генералъ Абрамовъ вкратцѣ отмѣтилъ заслуги училища, значеніе боя подъ Каховкой и обратилъ особое вниманіе на добросовѣстное исполненіе училищемъ своего долга, какъ въ бою, такъ и теперь, когда уже прошло 10 лѣтъ и собрались вспомнить этотъ бой, ушедшихъ соратниковъ и къ этому дню воздвигнули памятникъ своему начальнику и учителю ген. Максимову. Ген. Абрамовъ получилъ отъ начальника Атаманскаго военнаго училища ген. Попова изъ Парижа привѣтствіе къ этому дню.

Произносятся тосты за начальниковъ, и за войсковыя части, и за посѣтившихъ гостей, за возрожденіе Атаманскаго училища и пр.

Ведется оживленный разговоръ, вспоминаются различныя, повсюду разбросанныя, группы чиновъ училища, которыя въ такіе праздничные по воспоминаніямъ дни духовно объединяются въ одну семью, затягивается казачья пѣсня и, глядя на Атаманцевъ, которые такъ просто и красиво отмѣтили свою «Каховку», — можно не задумываясь отвѣтить, что «еще есть порохъ въ пороховницахъ, не гнутся казачьи пики».

П. Я.

КОННО-ГРЕНАДЕРЫ ВЪ ШАНХАѢ

Въ далекомъ Шанхаѣ Офицеры Л.-Гв. Конно-Гренадерскаго полка: полковникъ Тиме, полковникъ Росси и генералъ-майоръ Жадвойнъ въ тѣсномъ кругу друзей и соратниковъ встрѣтили свой полковой праздникъ, — 15-го іюля по новому стилю. Священникъ О. Панинъ въ помѣщеніи Отдѣльнаго Русскаго Отряда совершилъ поминовеніе всѣхъ на полѣ брани животъ свой положившихъ, умученныхъ, убіенныхъ и умершихъ чиновъ полка, послѣ чего отслужилъ молебенъ, провозгласивъ «Многая лѣта» всѣмъ нынѣ здравствующимъ чинамъ полка. Пѣлъ хоръ изъ волонтеровъ. Присутствовали на богослуженіи, кромѣ Офицеровъ полка и ихъ гостей, всѣ свободные отъ службы волонтеры.

Скромный обѣдъ былъ сервированъ въ столовой Начальника Отдѣльнаго Русскаго Отряда гв. полковника Тиме. Присутствовавшіе вспоминали славное прошлое время и душой уносились къ роднымъ мѣстамъ Великой Россіи. Все окружающее напоминало доброе старое время и даже вѣстовые своимъ бравымъ видомъ наводили на мысли о былыхъ дружескихъ бесѣдахъ у себя въ полковыхъ собраніяхъ. Среди вѣстовыхъ бросался въ глаза сѣдобородый Конно-Гренадеръ, срока службы 1903-го года Вахмистръ Шабунько.

ВОЕННО-МОРСКОЙ ИСТОРИЧЕСКІЙ КРУЖОКЪ ИМЕНИ АДМИРАЛА КОЛЧАКА

Засѣданіе 14 сентября было посвящено докладу кап. 1 ранга Городыскаго, разобравшаго содержаніе августовскаго номера «Ревю Маритимъ» и удѣлившаго особое вниманіе письмамъ французскаго морского офицера временъ осады Севастополя, и ст. лейт. Кубе, освѣтившаго по недавно вышедшей книгѣ Сорба «La guerre qui vient», видъ которой можетъ принять въ настоящее время новая и неизбѣжная война между Франціей и Германіей.

ИЗМАИЛОВЦЫ ВЪ ГРАЖДАНСКОЙ ВОЙНѢ

Въ дополненіе къ статьѣ, помѣщенной въ № 39 «Часового», полковникъ Л. Герхенъ изъ Лондона сообщаетъ подробности геройской смерти офицеровъ полка поручика Олега Герхена и подпоручика Игоря Герхена. Оба офицера въ ночной развѣдкѣ подъ ст. Салькове (Крымъ) были взяты въ плѣнъ красными и за отказъ вступить въ ряды красной арміи —звѣрски замучены (11 марта 1919 г.). По отступленіи красныхъ трупы героевъ были найдены капитаномъ Монигетти (л.-гв. Московскаго или Егерскаго полка?) и преданы землѣ. Оба офицера были участниками и Великой войны.

ПОЧТОВЫЙ ЯЩИКЪ

Галлиполійцу: 1) Снимки Галлиполи можно заказать черезъ Библіотеку союза Галлипол. во Франціи.

2) Адресъ штаба Куб. дивизіи: Неманьина, 45, Пожаревацъ, Юго-Славія.

Поручику Чарнота Боярскому (Прага). Англійскій морской справочникъ Джэна «Файтингъ Шипсъ» на 1904 годъ исчерпанъ и въ продажѣ не имѣется. Годы 1914, 1915, 1916, 1917 и 1918 имѣются въ продажѣ по 425 франковъ и 15% за пересылку въ Чехію. Можно достать черезъ редакцію «Часового».

Значекъ Бредовскаго похода можно выписать: «Knjiga» Drasokviceva, 16, Zagreb Jugoslavia.

Цѣна — 80 динаръ съ лентой.

www.elan-kazak.ru

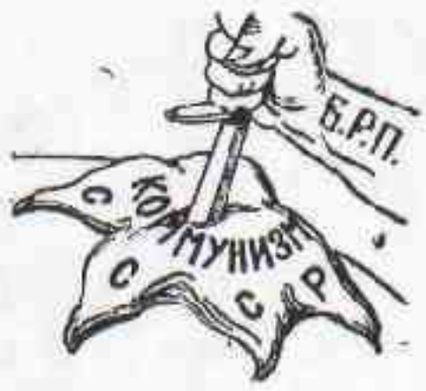

ЗАРУБЕЖНЫМЪ БРАТСКИМЪ ОРГАНИЗАЦІЯМЪ, ДРУЗЬЯМЪ И СОЮЗНИКАМЪ БРП

Въ Зарубежьѣ новымъ Отдѣламъ самочинно не слагаться. Искать связи съ существующими и черезъ нихъ законнаго и правильнаго разрѣшенія. Самозванство равно предательству. Беречься провокаціи. О замѣченныхъ провокаторахъ и подозрительныхъ лицахъ тотчасъ сообщать Центру. Вести имъ списки. Хранить Братскую дисциплину и повиновеніе Начальникамъ во всѣхъ дѣлахъ, Братства касающихся.

Братьямъ не просить ни о какой «особо интересной» работѣ. Каждый винтъ въ Братской машинѣ нуженъ на своемъ мѣстѣ. Работай тамъ, гдѣ поставила судьба. Всѣмъ Братьямъ знать твердо: — всякій, порочащій имя БРП, кто бы онъ ни былъ, есть сознательный или безсознательный пособникъ ГПУ и врагъ подлинной борьбы за Русскую свободу.

Въ Русскомъ Зарубежьѣ, красными агентами-разлагателями, а также различными недоброжелателями Братства или просто не понимающими людьми, распространяются слухи, что БРП измѣнило свою независимую политическую орієнтацію и отошло отъ своего «непредрѣшенчества». Этимъ слухамъ не придавать ни малѣйшей вѣры. БРП есть объединеніе внѣпартійныхъ національныхъ активистовъ, дѣлающее свою очередную, «чернорабочую» задачу по подрыву Комиссарской власти. Оно чуждо предрѣшеній и готово поддержать любую, только бы Русскую и Національную власть, какую судьба дастъ на смѣну коммунистической. Въ дальней же политической вѣрѣ воленъ всякій изъ Братьевъ.

Храня свою полную независимость и занятое работой на Россію и въ Россіи, БРП рѣшительно сторонится всякихъ счетовъ и споровъ между разными легальнаго свойства и съ каждой изъ этихъ силъ, если та признаетъ полезность работы БРП и ей не мѣшаетъ, готово блюсти отношенія «добрососѣдства».

Къ всеобщему свѣдѣнію: Верховный Кругъ БРП призываетъ всѣхъ Русскихъ людей въ Зарубежьѣ, не забывшихъ свою родину, какъ равно и всѣхъ иностранцевъ, сочувствующихъ Русской національной активной борьбѣ съ Кремлевскимъ гнѣздомъ мірового Зла, помогать Братской работѣ черезъ посредство «Русской Освободительной Казны» (РОК), которая является единственнымъ легальнымъ Фондомъ, поддерживающимъ Братство. РОК не имѣетъ ничего общаго со всѣми другими существующими патріотическими Фондами. Каждый долженъ знать и рѣшать, куда и на что даетъ. Безъ денегъ же никакая работа невозможна.

Зарубежнымъ Братьямъ РП принимать всѣ мѣры къ самому широкому распространенію трехъ легальныхъ изданій, касающихся БРП: — 1) П. Н. Красновъ, «Бѣлая Свитка», романъ. Въ этомъ романѣ, рядомъ съ художественнымъ вымысломъ, приводится множество подлинныхъ случаевъ Братской работы. 2) «Тамъ, гдѣ еще бьются», сборникъ повѣстей-былей изъ жизни тѣсно связаннаго съ БРП Западно-Русскаго повстанчества. 3) А. Амфитеатровъ. «Стѣна Плача и Стѣна Нерушимая». (изд. «Н. Времени», въ Бѣлградѣ).

БОРЬБА СЪ КОЛХОЗАМИ

Нѣкоторое представленіе о масштабѣ народно-революціоннаго движенія даютъ данныя совѣтской статистики (въ данномъ случаѣ, несомнѣнно, преуменьшенныя), опубликованныя въ минской сов. печати. Изъ нихъ видно, что въ совѣтской Бѣлорусской республикѣ, за первую половину сего года, убито 56 красныхъ должностныхъ лицъ (то, что мы, Братья РП, называемъ «комиссарчиками»), 48 коммунистовъ-колхозниковъ. Сгорѣло отъ поджоговъ: 50 колхозовъ полностью, 40 жилыхъ казенныхъ зданій, 120 гуменъ съ зерномъ, около 600 стоговъ колхознаго сѣна. Уведено «бандитами» болѣе 1.500 головъ рогатаго скота и 780 лошадей. Во время пожаровъ уничтожена масса казенныхъ и колхозныхъ землед. орудій и много всякаго хозяйственнаго инзентаря. Приблизительная сумма убытковъ превышаетъ 6 милліоновъ золотыхъ рублей.

---

75 ПѢХ. СЕВАСТОПОЛЬСКІЙ ПОЛКЪ

Съ цѣлью объединенія и созданія полковой ячейки **75 пѣх. Севастопольскаго полка,** сохранившаго свое полковое Императорское знамя, послѣдній командиръ полка, **Генералъ-Маіоръ Силинъ** проситъ всѣхъ г. г. офицеровъ и солдатъ полка, служившихъ въ немъ, какъ въ великую, такъ и въ гражданскую, сообщить ему о себѣ свѣдѣнія по адресу:

Tarascon (Ariège), Usine de Labart, Cité des Ouvriers, 129, G. Siline.

РОЗЫСКИВАЕТСЯ

Зильбербергъ Антонъ Владиміровичъ, б. юнк. эвакуир. въ 1920 г. изъ г. Керчи въ Болгарію. Работалъ на заводѣ Рено. Сообщить:

Athênes Poste Restante Mme Papandopoulo.

Знающихъ мѣстопребываніе Шт.-кап. **П. І. Сукачева** просятъ сообщить о немъ по адресу: Галлиполійское Землячество въ Прагѣ:

Na. Zderaze c. 10. Praha II. Tchekhoslovaquie.

Лицъ, знающихъ что-либо о судьбѣ **Николая Николаевича Байкова,** офицера 3-го Корниловскаго полка, прошу сообщить по адресу:

Tchecoslovaquie. Plzen. Klatovska tr. c. 53-III. Ing. H. Opel

Родные **Александра Эмилевича Гельмунда, Алексѣя Антоновича Шеляховскаго, Леона Саковича** инженеръ во Львовѣ, **Валентины Иван. Коркуновой,** Парижъ, **ВладимираШколинскаго** и его жены **Анфисы Михайловны Школинской, Маркіана и Михаила Леонидовичей Федоровскихъ** просятъ ихъ лично или тѣхъ лицъ, которые о нихъ что-нибудь знаютъ, сообщить по адресу:

«Policlotta» via servi № 40 Firenze, Italia.

ОБЩЕСТВО ВЗАИМНАГО КРЕДИТА „СОЮЗЪ"

CREDIT MUTUEL «UNION». 12, rue Blanche, Paris (9). Tél.: Trinité 45-77.

Пріемъ вкладовъ. — Текущіе счета. — Ссуды и учетъ векселей. — Производство всѣхъ банковскихъ операцій. — Покупка и продажа въ наиболѣе выгодныхъ условіяхъ выигрышныхъ билетовъ — Credit National, Ville de Paris и т. д.

Открыто ежедневно (кр. праздн.) отъ 10 до 4 ч. безъ перерыва.

www.elan-kazak.ru

Омоложеніе

и лѣченіе организма

Организмъ человѣка остается здоровымъ, сильнымъ и работоспособнымъ лишь до тѣхъ поръ, пока его жизнетворныя железы здоровы. Слабыя же, больныя железы не насыщаютъ организма драгоцѣнными ферментами энергіи въ надлежащей степени, отчего кровообращеніе и обмѣнъ веществъ замедляются, и въ организмѣ **скопляются осадки невыдѣленныхъ мочевой кислоты, уратовъ** и др. ядовъ **варушеннаго обмѣна.** Но знаменитые ученые доказали, что послѣ насыщенія организма физіологическимъ экстрактомъ (какъ Калефлюидъ Д. Калениченко) изъ жизнетворныхъ железъ сильнаго и молодого животнаго, — **возстанавливаются опять нормальныя силы молодости.**

Въ результатѣ организмъ быстро выздоравливаетъ отъ всякой болѣзни, и его работоспособность, одряхлѣніе и старость и даже смерть отодвигаются на много лѣтъ дальше (Д-ръ С. Вороновъ).

Вотъ почему **Калефлюидъ** и примѣняется **медицинскимъ корпусомъ** всѣхъ странъ на милліонахъ больныхъ уже **болѣе 28-ми лѣтъ, какъ могущественное укрѣпляющее и возстанавливающее силы средство во время и послѣ всѣхъ болѣзней.**

Калефлюидъ необходимъ всѣмъ тѣмъ, организмъ которыхъ предрасположенъ къ разнымъ заболѣваніямъ или требуетъ постояннаго укрѣпленія силъ, ослабляемымъ болѣзнями, дурнымъ питаніемъ или умственнымъ трудомъ.

Безплатно всѣмъ высылается обширная литература о Калефлуидѣ съ наблюденіями надъ больными **многочисленныхъ профессоровъ и врачей.**

Требуйте **Калефлюидъ** только — **Д. КАЛЕНИЧЕНКО,** на этикеткахъ котораго указаны присужденныя **Калефлюиду высшія награды** на выставкахъ въ Парижѣ, Лондонѣ, Брюсселѣ, Римѣ и др., и **остерегайтесь подражаній, если бережете свое здоровье и трудовыя деньги.**

КАЛЕФЛЮИДЪ Д. КАЛЕНИЧЕНКО находится въ лучшихъ аптекахъ **всѣхъ странъ** и высылается налож. платеж. безъ оплаты почтовыхъ расходовъ.

ТРЕБОВАНІЯ АДРЕСУЙТЕ:

Во Франціи: T. Kalefluid D. Kalenitchenko, 5, cité Pigalle Paris. **Въ Англіи:** Géneral Agency of «Kalefluid». 65, Harington Gardence, London, S. W. 7. **Въ Америкѣ:** A. Tchernoff, 50 East 127, St. New-York City. **Въ Германіи:** W. Andrejeff, Nierbuhrstr, Berlin, Charlottenbourg. **Въ Чехословакіи:** Lécarna «Adam» Vaclavské, Nameste, Praha II. **Въ Харбинѣ:** Я. Я. Мюллеръ, Діагональная 14. **Въ Тунисѣ:** Г. Гирчичъ. 13, Bd, Bad Menara.

Книжная торговля Н. Арбузова

22, rue d'Anjou. Paris (8) :-: Tél. Anjou: 09-35

Исторія Кавалергардовъ въ 4 т. и **Біографіи** въ 4 т. Составилъ Панчулидзевъ.

Исторія Конницы. Въ 2 т. Составилъ Денисонъ СПБ. 1897. Въ сафьян. переплетѣ.

Офицерская Кавалерійская школа. Составилъ Дистерло. СПБ. 1909.

***Исторія Финляндскаго* полка.** 4 тома и атласъ. Составилъ Гулевичъ.

Веселаго. Исторія Морского Корпуса. СПБ. 1852.

Сводно-Гвардейскій Батальонъ на стражѣ у Царскаго трона. СПБ. 1909.

***Матеріалы* по исторіи Кубанскаго казачьяго войска.** Въ 2 т. Составилъ Дмитренко

Терскіе казаки. *Составилъ Попко.*

Исторія Запорожскихъ казаковъ и Новороссійскаго края. Составилъ Эварницкій.

Шабановъ. Исторія Л.-Грен. Эриванскаго полка. Въ 3 ч.

Казбекъ. Исторія Грузинскаго Гренад. полка.

Записки А. П. Ермолова. Въ 2 т.

Военная Энциклопедія въ 14 т. СПБ. 1852 г.

Біографія кн. М. С. Воронцова. Составилъ Щербининъ. СПБ. 1858 г.

Столица и Усадьба. Полный комплектъ ж-ла за время изданія 1913 - 17 гг.

Книги: **по русской исторіи, русскому искусству, генеалогіи и геральдикѣ.**

Зарубежныя изданія.

Портной **Ф. И. Агѣевъ**

БОЛЬШОЙ ВЫБОРЪ

англійскихъ и французскихъ матерій

19, rue Tiphaine, Paris (15)
Métro: La Motte - Picquet

Автомобильная школа МАРБЕФЪ

ПРИ ГАРАЖѢ МАРБЕФЪ

(Самый большой гаражъ въ Парижѣ въ районѣ Champs-Elysées въ 10 этажей на 1000 машинъ).

32-34, rue Marbeuf.

Tél. Élysées 58-83, 97-61 et la suite...,

Métro: Marbeuf et R. P. Ch.-Elysées

Самая серьезная и добросовѣстная подготовка по автобомильной ѣздѣ и механикѣ на машинахъ и учебныхъ приборахъ нов конструкціи.

www.elan-kazak.ru

BANQUE INDUSTRIELLE DU CENTRE

85, rue de Richelieu, 85, Paris (2). Tél.: Louvre 09 - 11; Centr. 35 - 67.

Текущіе счета и вклады, биржевыя операціи, комиссіонныя порученія и ссуды.

Переводъ денегъ въ Россію и др. страны
а также продовольственныхъ посылокъ

съ предст. обратн. росписокъ. — ПОКУПКАРУССКИХЪ БУМАГЪ (рента, займы, закл. листы, акціи страхов. полисовъ. ДѢЛАЙТЕ СБЕРЕЖЕНІЯ, покупая гарантированные Франц. Правительствомъ ВЫИГРЫШНЫЯ (съ процентами) облигаціи

За наличные или на спеціальныхъ условіяхъ.

«CREDIT NATIONAL», «CREDIT FONCIER», «VILLE DE PARIS», «EXPOSITION COLONIAL».

ВЫИГРЫШИ 1.000.000, 500.000, 100.000, 50.000 фр. и др. ЕЖЕМѢСЯЧНО

БЛИЖАЙШІЙ РОЗЫГРЫШЪ 1 НОЯБРЯ и 1 ДЕКАБРЯ. Облиг. отъ 60 фр. Ссуды до 80% ст. Проспекты съ таблицами выпущен. билетовъ и свѣдѣнія объ операціяхъ на Парижской Биржѣ высылаются по первому требованію; корресп. по русски.

Кровеочиститель (Авранинъ)

Дѣло сущ. съ 1893 года

Индійскій Бальзамъ Аврахова — безвредный растительный сокъ совершенно очищаетъ кровь отъ микробовъ и заразы. Отъ первыхъ пріемовъ бальзама больной чувствуетъ, какъ организмъ, измученный болѣзнью, наполняется новыми силами. На 3-5 день больной уже чувствуетъ облегченіе, а послѣ мѣсяца или полтора всякое леченіе становится излишнимъ потому, что болѣзнь побѣждена и силы возстановлены, не приходится даже повторять курса леченія, такъ какъ всякая болѣзнь подается радикальному излеченію при помощи леченія Индійскимъ Бальзамомъ.

Излѣченіе съ полной гарантіей сифилиса, во всѣхъ стадіяхъ и во всѣхъ послѣдствіяхъ. Сухотка спинного мозга и табесъ, прогрессивный параличъ, люпусъ или волчанка, псоріазисъ, экзема, ракъ, сикозъ, падучая болѣзнь эпилепсія, туберкулезъ костей, и всѣ наслѣдственныя болѣзни, золотуха, безсиліе подается соверш. излеченію. Всѣ нервныя болѣзни также быстро излѣчиваются.

Объ излеченіи отъ этихъ болѣзней имѣю десятки тысячъ нотар. и письменыхъ благодарностей.

СЕКРЕТЪ производства Индійскаго Бальзама ТОЛЬКО ВЪ ПАРИЖѢ У АВРАХОВА:

Брошюра высыл. по требованію. Почт. расх. 2 фр. Требуйте Индійск. Бальзамъ только у Аврахова.

D. AVRAKOW. 6, Rue Maublanc. Paris (15-ème). (Métro: Vaugirard).

РУССКІЙ ВРАЧЕБНЫЙ КОНСИЛІУМЪ

подъ руководствомъ доктора **Arion**, бывш. externe госп. St.-Louis и судебнаго врача доктора Laroulandi, экстраор. проф. Ecole de Médecine доктора Regnier, бывш. зав. госп. La Charité, въ Парижѣ. доктора Парижск. Унив. **Iasen** и Русина,

ЛѢЧИТЪ ПУТЕМЪ ПЕРЕПИСКИ въ совершенно секретномъ порядкѣ, способами, примѣняемыми самимъ больнымъ (безъ уколовъ).

СИФИЛИСЪ во всѣхъ стадіяхъ, **ТРИППЕРЪ** и всѣ его осложненія (воспаленіе мочевого пузыря, предстательной железы, матки, канала, яйцевода и пр.).

ПОЛОВОЕ БЕЗСИЛІЕ во всѣхъ видахъ. **Женск. бол.** Послѣдніе научные методы лѣченія, основанные на примѣненіи лѣченія **НОВОЙ СЫВОРОТКОЙ.** Быстрые результаты. **Отправка лѣкарствъ въ СЕКРЕТНОМЪ ПОРЯДКѢ безъ указанія на обложкѣ посылки.**

Пріемъ больныхъ ежедневно 10-12 и 3-7 ч. воскр. и праздн. 10-12 ч. Корреспонд. адресовать:

Docteur Arion, 28, Faub. Montmartre, 28, Paris

Генеральное представительство «Часового» въ БОЛГАРІИ: В. Ф. Чернышевичъ: Вестникарски киоскъ, Бул. Дондуковъ 34, София.

www.elan-kazak.ru

РУССКАЯ СРЕДНЯЯ ШКОЛА ВЪ ПАРИЖѢ

имени леди Лидіи Павловны Детердингъ.

(ГИМНАЗІЯ И РЕАЛЬНОЕ УЧИЛИЩЕ)

переведена въ новое помѣщеніе въ Parc des Princes.

6, BOUL. D'AUTEUIL, BOULOGNE s/SEINE

(Métro: Porte d'Auteuil ou Molitor. Tram.: N° N° 16, 23, 25).

XI УЧЕБНЫЙ ГОДЪ. Пріемъ во всѣ классы (дваприготовительныхъ, I – VIII) продолжается.

Директоръ **В. П. Недачинъ,** б. дир. Медвѣдниковской гимназіи въ Москвѣ.

Подъ ПАРИЖЕМЪ УЧАСТКИ ЗЕМЛИ ВЪ КРЕДИТЪ

Въ лучшихъ окрестностяхъ 10-30 мин. ѣзды: Enghien-les-Bains, St.-Germain-en-Ley, Marly le Roi, Bois d'Arcy (около Версаля), Sevran, Goussainville, l'Isle Adam (plage), Combes-la-Ville, Epinay Yorge, Antony, Verriers-le-Bouisson, Chevreuse, La Celle de St. Cloud, Elisabeth-ville (plage), Rambouillet и много другихъ, а также на берегу моря La Baule, les Pins, Dieppe. Вода, газъ электрич. Платежъ ежемѣсячн. взносами отъ 200 фр. за участокъ — безъ предвар. взноса. Постройка домовъ на льготн. услов. Длительный кредитъ. Освобожд. на 15 лѣтъ отъ налоговъ. Осмотръ участк. ежедневно на нашемъ автомобилѣ безплатно.

ПРОДАЖА и аренда виллъ и квартиръ въ Парижѣ и окрестност. въ КРЕДИТЪ. Nantissements. — Hypothèques. — Assurance. **ТАРАСОВЪ-ТЕРЪ-АБРАМОВЪ.**

18, rue de la Chaussée d'Antin. (Métro: Opèra, Chaussée d'Antin). Tél.: Provence 87-32, 82-48.

Ежедневно 10 до 12 час. и отъ 3 до 7 час. Праздн. и воскр. дни отъ 10 час. до 1 ч. дня

По постройкѣ домовъ даетъ **безплатныя консультаціи специалистъ-архитекторъ,** который принимаетъ у насъ два раза въ недѣлю по вторн. и субботамъ отъ 4 до 5 ч.

ВЪ РЕСТОРАНѢ # „AU PERROQUET VERT“

21, RUE D'OUESSANT. Métro: La Motte Picquet-Grenelle.

НАДЕЖДА и МАКСЪ АРСКІЕ и ДИМА УСОВЪ поютъ ежедневно.

Военнымъ, пріѣзжающимъ въ Парижъ изъ провинціи, даются необходимыя справки и указанія.

Б. СПБ. «Знаніе». ЕДИНСТВЕННАЯ СТАРАЯ, БОЛЬШАЯ # АВТО-ШКОЛА

ACADÉMIE D'AUTO DES CHAMPS-ÉLYSÉES

дѣйствит. обучающ. ѣздѣ на torpédo, cabriolet, закрыт. 4-хъ и 6-ти цилиндр. маш. 1930 г. **ПРОПУСТИВШАЯ СВЫШЕ 18.000 СЛУШАТ. НА КАРТЪ-РОЗЪ и СВЫШЕ 4.500 НА ТАКСИ. КАРТЪ-РОЗЪ. ГРАНДЪ-РЕМИЗЪ. КАМІОНЪ. ТАКСИ. Для иногородн. имѣется курсъ такси по корреспонденціи. (заочный курсъ) съ гарант. МЕХАНИКА съ устр. на мѣста.** (Практ. курсъ съ электротехн. авт.). **Съ выдач. АТТЕСТАТОВЪ шоф.-механика. Зан. утр. съ 8 ч. утр. и веч. до 10 ч. ДЛЯ ЖЕЛАЮЩ. УСОВЕРШЕНСТВ. ПРЕПОД. ТЕХНИЧЕСКОЕ ЧЕРЧЕНІЕ. КУРСЪ ЛАВЕРОВЪ съ устр. на мѣста.** 1) 78, av. CHAMPS ELYSÉES. (Лидо въглубинѣ пассажа налѣво) 2) 31, rue Marbeuf, 31. 3) 74, av. MOZART, M-ro Jasmin, около P-leSt-Cloud. 4) **Біянкуръ, 28-bis, r.** Nationale, рядомъ съ place Nationale. По воскр. открыто только 74, Avenue Mozart. отъ 10 - 3-хъ. **КУРСЪ 100 фр. Зн. фр. яз. НЕ ОБЯЗАТ. Профессія, указан. въ картъ д'идантитэ безразлична. Реком. на мѣста.**

(За годъ устроено 247 чел.) Tél.: Elys. 41-22 et 33-22.

Вним. живущ. въ провинц.: картъ-розъ съ экз. отъ 2 до 8 дней. Для жел. готов. дома. им. нов. матер. такси, утвержд. Префект. съ 1 сентября 1930 г. — 30 фр. Рук. по авт. 8,50. Механ. 30 фр. **Сохраните это объявленіе — оно вамъ пригодится или Вашимъ друзьямъ.**

Инвалидамъ скидка. Дир. инж. **Б. БАЛЯСНЫЙ**

КУПЛЮ ОРДЕНЪ СВ. СТАНИСЛАВА 1 СТ. ИЗВѢЗДУ, ЖЕЛАТЕЛЬНО СЪ МЕЧАМИ. ПРОШУ СНОСИТЬСЯ ЧЕРЕЗЪ РЕД. «ЧАСОВОГО».

www.elan-kazak.ru

A. GODOVANNIKOFF

Téléphone: GOBELINS 20-68

36, rue Dieulafoy, PARIS (13)

Métro: TOLBIAC

ОТПРАВЛЯЮ

ПРОДОВОЛЬСТВЕННЫЯ ПОСЫЛКИ ВЪ РОССІЮ

ПОСЫЛКИ отправляемыя мною идутъ до Москвы и Петербурга **10-14 дней.** Въ другіе города, мѣстечки, станицы и проч. мѣста Евр. Рос. **15-25 дней.**

СТОИМОСТЬ посылки можетъ быть уплачиваема мнѣ по представленіи **почтовой расписки объ отправленіи.**

ВѢСЪ КАЖДОЙ ПОСЫЛКИ не долженъ превышать 10 кило (вкл. упаковку) и колич. продуктовъ, отправляемыхъ одному лицу въ годъ, не должно превышать установленной нижеуказанной нормы.

Годовая норма продуктовъ на одно лицо.		Цѣны, по которымъ я считаю продукты въ отправляемыхъ мною посылкахъ за 1 кило	Пошлина, взыск. въ Россіи за 1 кило.
Рисъ (корол. высш. кач.)	5 кило	6 фр.	10 коп.
Мука пшеничная 1-й сортъ	5 кило	4 фр. 50.	10 коп.
Крупа манная	5 кило	7 фр.	10 коп.
Таніока	5 кило	7 фр.	10 коп.
Макароны итал.	5 кило	8 фр.	10 коп.
Сахаръ въ кускахъ	5 кило	4 фр. 50.	1 70 коп.
Какао	2 кило	18 фр.	15 руб.
Шоколадъ	2 кило	16 фр.	15 руб.
Кофе жарен. въ зерн.	2 кило	28 фр.	15 руб.
Чай хорош. качества	2 кило	50 фр.	20 руб.
Масло сливочн. въ жестян.	5 кило	32 фр.	3 руб.
Сало копч. и груд. копч.	5 кило	30 фр.	3 руб.

За вскрытіе посылки, помимо пошлины взимается 3.20 руб. за 5 кило и 5 руб. за 10 кило.

Стоимость отправки посылки

ВКЛ. УПАКОВКУ, СТРАХ. И ПРОЧ.
ЗА ПОСЫЛКУ ВЪ 5 КИЛО ..... 40. — фр.
ЗА ПОСЫЛКУ ВЪ 10 КИЛО ..... 65. — фр.

ЦѢНЫ ТИПОВЫХЪ ПОСЫЛОКЪ, (вкл. отправку, страх. упаковку и проч.), составленныхъ мною въ соотвѣтствіи съ новыми таможенными тарифами и другими сборами

ТИПЪ № 1. 4,5 кило муки — 65 фр. Пошл. и проч. сборы 4 руб. **ТИПЪ № 2.** 4,5 кило сахару — 65 фр. Пошлина и пр. 11 руб. **ТИПЪ № 3.** Масло слив. 1 кило. Мука 3.500 гр. — 95 фр. Пошлина и пр. 6 руб. **ТИПЪ № 4.** Рису 2 кило. Крупы ман. 1.500 гр. Сахару куск. 1 кило — 75 фр. Пошлина и пр. 5 руб. **ТИПЪ № 5.** Чаю или кофе 125 гр. Масло сливочн. 1 кило. Сахару куск. 1 кило. Рису 2300 гр. — 95 фр. Пошлина и пр. 12 руб. **ТИПЪ № 6.** Копч. сало и груд. 4.500 гр. — 165 фр. Пошлина и пр. 18 руб. **ТИПЪ № 7.** Масло слив. 4.200 гр. — 165 фр. Пошлина и пр. 18 руб. **ТИПЪ № 8.** Рису 5 кило. Манной крупы 2 кило. Сахару куск. 2 кило — 125 фр. Пошлина и пр. 10 руб. **ТИПЪ № 9.** Масла сливоч. 1 кило. Муки 5 кило. Рису 3 кило — 145 фр. Пошлина и проч. 10 руб. **ТИПЪ № 10.** Чай или кофе 250 гр. Масло сливочн. 1 кило. Рису 3 кило. Сахару куск. 2 кило. Макаронъ 3 кило — 165 фр. Пошлина и проч. 15 руб. **ТИПЪ № 11.** Грудинка копченая 4.500 гр. Масло сливочное 5.400 гр. — 320 фр. Пошлина и проч. 35 руб. **ТИПЪ № 12.** Мука пшен. 4.500 гр. Сахаръ куск. 4.500 гр. — 125 фр. Пошлина и проч. 14 руб.

ПОШЛИНА ВЪ РОССІИ за получаемыя посылки уплачивается исключительно получателемъ и не **можетъ быть ни въ коемъ случаѣ** уплачена здѣсь заграницей впередъ, а потому для облегченія выкупа посылокъ

ПЕРЕВОЖУ

ДЕНЬГИ ВЪ РОССІЮ начиная отъ 30 руб. и выше изъ расчета **дѣйствительной стоимости червонца,** по курсу дня и **стоимости** перевода можетъ быть уплачиваема мнѣ по полученіи Вами подтвержденія изъ Россіи.

ОРГАНИЗАЦІЯМЪ, УЧРЕЖДЕНІЯМЪ. СОЮЗАМЪ, МАГАЗИНАМЪ и посредникамъ ОСОБЫЯ УСЛОВІЯ. ЛИЦАМЪ, передавшимъ заказы черезъ журналъ «Часовой», **дѣлаю 10% скидки съ указ. цѣнъ.**

При запросахъ желательно имѣть марку на отвѣтъ.

Imprim. PASCAL, 13, Rue Pascal, PARIS-5e

Le gérant J. BERRODIER

www.elan-kazak.ru