ЧАСОВОЙ

3-й годъ
№ 64

ОРГАНЪ СВЯЗИ РУССКАГО ВОИНСТВА ЗА РУБЕЖОМЪ ПОДЪ РЕДАКЦІЕЙ В. В. ОРѢХОВА и ЕВГЕНІЯ ТАРУССКАГО

«LA SENTINELLE» Boite Postale N° 21
Asnières (Seine) ■ Bi-mensuelle

15 Сентября
1931 г.

Подписная цѣна: Во Франціи 60 фр.; Заграницей 80 фр. — Номеръ во Франціи 3 фр.; Загран. 4 фр.

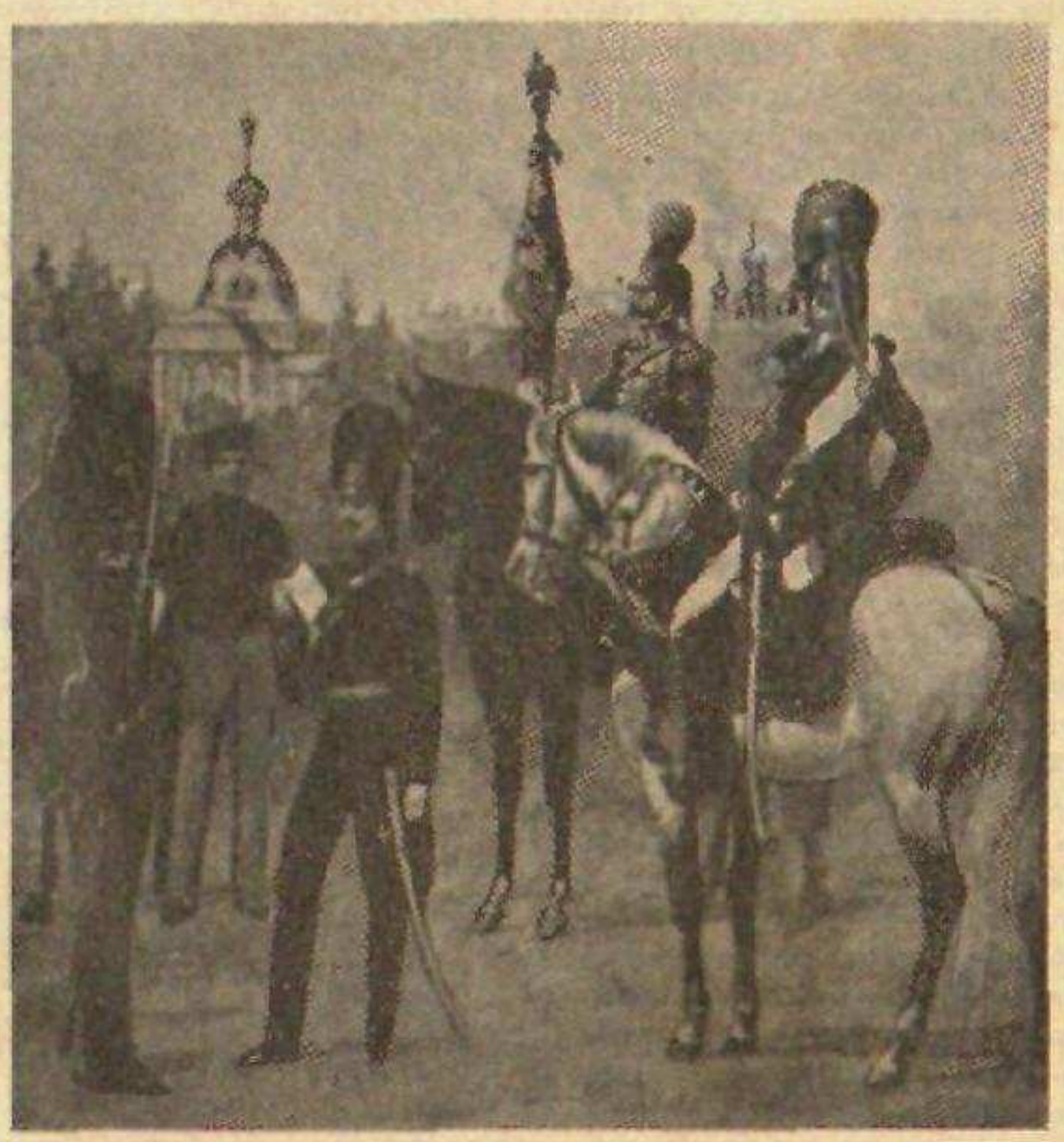

Конно-Гренадеры

www.elan-kazak.ru

ЧАСОВОЙ

Органъ связи русскаго воинства за рубежомъ подъ редакціей В. В. Орѣхова и Евгенія Тарусскаго.

Военно-морской отдѣлъ: С. К. Терещенко.

РЕДАКЦІЯ. 29, rue du Colisée Paris (8).
Tél.: Elysées 07-55.

Пріемъ отъ 11 до 1 часу дня.

Во Франціи 3 франка. Заграницей 4 франка.

DIRECTEURS : B. OREKHOFF et E. RYCHKOFF

Корниловскій праздникъ

Въ воскресенье 6-го сентября Корниловскія части (Ударный полкъ, артилл. дивизіонъ, конный дивизіонъ и инженерная рота) праздновали свой полковой праздникъ. Послѣ молебна въ походной церкви Отдѣла Общества Галлиполійцевъ, во время котораго были вынесены въ церковь знамена Корниловскихъ полковъ и о. Порфирій Бирюковъ произнесъ трогательную проповѣдь, въ салонѣ XV Парижскаго округа состоялся обѣдъ, принявшій характеръ внушительной демонстраціи бѣлаго воинства.

На обѣдъ прибыли Генералъ Миллеръ, вице - адмиралъ Кедровъ, генералы Шатиловъ, Драгомировъ, Стоговъ, Репьевъ, Чекотовскій, Фокъ, Пешня, Оприцъ, представители частей 1 арм. корпуса полковники Шеинъ, Мацылевъ, кап. Орѣховъ и шт. кап. Ларіоновъ. Въ обѣдѣ приняли участіе С. Ф. Шатилова, Н. В. Скоблина-Плевицкая и полковыя дамы.

Обѣдъ открылся рѣчью **Предсѣдателя Русскаго Обще - Воинскаго Союза,** подчеркнувшаго въ ней все значеніе Союза, какъ національной силы, представляющей подлинную внѣ-партійную Россію зарубежомъ. Упорное стремленіе большевиковъ ликвидировать Русскій Обще - Воинскій Союзъ не поколебали стойкости русскаго воинства. И главную причину этого Генералъ Миллеръ видитъ въ томъ жертвенномъ порывѣ русскаго офицерства, который не угасъ со дней Генерала Корнилова. «Такъ подымемъ же высоко наши бокалы за Россію, сегодня униженную и порабощенную, но въ будущемъ Великую и Освобожденную». (Рѣчь ген. Миллера будетъ полностью напечатана въ № 65).

Командиръ полка Генералъ-маіоръ **Скоблинъ** говоритъ о значеніи Корниловскаго полка, о силѣ духа его офицеровъ и ударниковъ, о томъ, что не побѣдятъ этого духа темныя силы и донесутъ Корниловцы свою идею до Россіи. «Наши начальники», закончилъ Ген. Скоблинъ, «должны черпать бодрость и энергію въ фактѣ нашего безпрекословнаго добровольнаго подчиненія. Они должны знать, что мы готовы поддержать ихъ всѣмъ, что мы имѣемъ, а главное — нашими жизнями. И вотъ сегодня мнѣ хочется дать доказательство нашей преданности нашему Главѣ работающему въ столь трудной и морально - тяжелой обстановкѣ. Отъ имени общества офицеровъ полка я прошу, по нашей добровольческой традиціи, Генерала Миллера зачислить себя въ списки нашего полка».

Тостъ за Предсѣдателя Р. О. В. Союза былъ встрѣченъ съ неподдѣльнымъ энтузіазмомъ. Подъ мощное ура, Генералу Миллеру подносится корниловская розетка.

Далѣе Полковникъ **Петренко** (Корниловск. арт. див.) произноситъ тостъ въ честь вице-адмирала Кедрова, вписавшаго славныя страницы въ исторію Русскаго Флота и спасшаго въ Крыму 135 тысячъ русскихъ жизней. Генералъ **Скоблинъ** поднимаетъ тостъ за отсутствующаго ген. Ѳ. Ѳ. Абрамова, съ которымъ корниловцевъ соединяютъ годы боевой работы и дальше говоритъ о томъ единеніи, которое установилось съ полкомъ у генерала Шатилова, о той тяжелой задачѣ, которая выпала на долю б. Помощника Главнокомандующаго по устроенію частей Арміи, о томъ неподдѣльномъ чувствѣ, которое питаютъ къ нему корниловцы и проситъ генераал Миллера зачислить генерала Шатилова въ списки полка. Тосты встрѣчаются нескончаемыми привѣтствіями.

Полковникъ **Левитовъ** подымаетъ бокалъ за б. Главнокомандующаго Генерала Деникина, продолжателя дѣла Генерала Корнилова, за того, съ именемъ котораго связана эпоха Русской Чести и слава полка, къ имени котораго всѣ корниловцы относятся съ рѣдкой любовью и уваженіемъ. Корниловцы встрѣчаютъ этотъ тостъ оваціей по адресу отсутствующаго Генерала Деникина.

Дальше чествуютъ въ рѣчахъ присутствующихъ гостей, части 1 армейскаго корпуса, дамъ, редакцію журнала «Часовой». Гости отвѣчаютъ. Говорятъ генералы Шатиловъ, Драгомировъ, Стоговъ, Репьевъ, Фокъ, Чекотовскій, Пешня, Оприцъ, полк. Шеинъ, Мацылевъ, шт.-кап. Ларіоновъ. Отъ редакціи «Часового» привѣтствуетъ корниловцевъ капитанъ Орѣховъ. Послѣ рѣчей много наслажденія присутствующимъ доставила своими чудными пѣснями Н. В. Плевицкая, сопровождаемая аккомпанементомъ полк. Игнатова (гармонія).

Корниловскій праздникъ оставилъ у всѣхъ незабываемое впечатлѣніе. На одиннадцатомъ году эмиграціи на немъ проявился неподдѣльный порывъ. Въ рѣчахъ корниловцевъ — ген. Скоблина, полк. Иванова, подполк. Трошина, кап. Максимовича, Григуля и др. проявилось то, чѣмъ живутъ корниловцы — стремленіе къ продолженію борьбы за Россію, забвеніе своихъ личныхъ интересовъ и готовность къ жертвѣ.

Корниловцы помнятъ завѣтъ генерала Врангеля: **«Побѣдитъ тотъ, кто умѣетъ хотѣть, дерзать и терпѣть».**

www.elan-kazak.ru

Военный отдѣлъ

Воля къ побѣдѣ въ вожденіи войскъ

Ген.-Маіоръ В. Н. ДОМАНЕВСКІЙ.

Война ведется объединенной волей всего народа и **выливается въ борьбу воль двухъ сторонъ.**

Высшія носители этой воли **правительство и полководецъ,** а въ каждомъ войсковомъ соединеніи — его начальникъ — **командиръ.**

Правительство, отвѣтственное передъ націей, **является верховнымъ органомъ руководства веденіемъ войны** на фронтахъ политическомъ, экономическомъ и военномъ.

Задачи верховнаго руководства столь сложны, что разрѣшеніе ихъ **однимъ лицомъ** — выше силъ человѣка не генія. Міровая война выдвинула много талантливыхъ дѣятелей, но ни одного генія. Попытка императора Вильгельма II самолично объединить власть политическую и военную привела къ полной катастрофѣ. Руководство сводилось къ слушанію тѣхъ совѣтчиковъ, обыкновенно безотвѣтственныхъ, которые умѣли снискать довѣріе монарха.

Даже чисто вооруженныя дѣйствія заключаютъ нерѣдко элементъ **политическій,** выходящій изъ компетенціи полководца. Такъ, блокада Германіи была существенно важна для ускоренія побѣды Антанты. Это вызвало опредѣленныя операціи флота. Но сами союзники въ снабженіи зависѣли отъ С. Ш. Америки. Блокада же била по карману нейтральныхъ во главѣ съ Америкой. Для Антанты оказывалось выгоднѣе вести войну, не объявляя полной блокады, чѣмъ рисковать разрывомъ съ Вашингтономъ. Цѣлью руководства войной было обезпечить наибольшую блокаду, не порывая съ Америкой. Нейтралы стремились добиться такой регламентаціи контрабанды, которая менѣе вредила бы ихъ торговлѣ. Германія могла ввозить черезъ Голландію, Данію и Швецію. Въ Швеціи создавался центръ контрабандныхъ поставокъ. Союзникамъ надо было добиться права захвата, между прочимъ, мѣди, назначенной въ нейтральные порты. Это вызвало споръ съ Америкой. Германія пользовалась расхожденіями, чтобы подливать масла въ огонь. Наконецъ, Швеція согласилась закрыть вывозъ мѣди въ Германію. Однако, запрещеніе вывоза не распространялось на произведенія искусства, сдѣланныя хотя бы изъ мѣди. И вотъ, нѣмцы начали заказывать шведамъ въ огромномъ количествѣ мѣдныя статуи Гинденбурга... Масса мѣди ввозилась въ Германію въ формѣ статуй, пока, наконецъ, англичане не спохватились. **Лишь со вступленіемъ въ войну Америки явилась возможность создать полную блокаду.**

Самое вступленіе Америки было вызвано военно-морскимъ мѣропріятіемъ германскаго главнокомандованія — подводной войной **безъ ограниченій,** веденной, вопреки всѣмъ международнымъ соглашеніямъ.

Только правительство можетъ опредѣлить **политическія цѣли** войны и въ соотвѣтствіи съ ними главнаго врага, противъ котораго направляются главныя силы. **Правительство распредѣляетъ средства и силы** и передаетъ ихъ въ распоряженіе полководца.

«Полная мощь главнокомандующему» теперь и заключается въ предоставленіи ему всѣхъ моральныхъ и матеріальныхъ средствъ и свободы въ выборѣ способовъ дѣйствій.

«Воля къ побѣдѣ» командованія ведетъ къ успѣху. Пораженіе неизбѣжно, какъ только теряется надежда побѣдить. Воля, твердость характера и ума въ командномъ составѣ имѣетъ больше значенія, чѣмъ «тонкости» мысли. «Энергія въ дѣйствіи» — послѣдствіе воли. Воля даетъ спокойствіе «въ кризахъ», неизбѣжныхъ на войнѣ, въ которой царитъ неизвѣстность и опасность.

Рѣшающій актъ — сраженіе, бой заключается въ борьбѣ духа, въ борьбѣ воль командующихъ сторонами. Войска — орудіе этой борьбы.

«На войнѣ все дѣлаетъ одинъ человѣкъ» (Наполеонъ). Такая рѣшающая роль личности полководца выявляется особенно отчетливо въ минуты «кризисовъ», когда вѣсы судьбы колеблятся и довольно одного промаха, мгновенной растерянности или утомленія воли «верховъ», чтобы чаша вѣсовъ сразу упала въ сторону неудачи.

Отъ пораженія до побѣды — одинъ шагъ.

Только твердое спокойствіе Жоффра могло обратить, мѣстами бывшее уже безпорядочнымъ, отступленіе союзныхъ армій, послѣ пораженія въ пограничной битвѣ въ блестящій маневръ: перегруппировка, созданіе кулака на лѣвомъ флангѣ, выигрышъ праваго фланга германцевъ. Маневръ привелъ къ «чуду» на Марнѣ.

Есть такое слово крѣпкое «хочу!»
Оно родственно и пулѣ и мечу.
Есть такое слово грозное «борьба»,
Въ этомъ словѣ — эмигрантская судьба.

(Маріанна Колосова).

www.elan-kazak.ru

Еще 2 сентября отъѣздъ правительства изъ Парижа носилъ характеръ настоящаго бѣгства. Впечатлѣніе на массы было тѣмъ болѣе подавляющимъ, что *такая «эвакуація» являлась совершенно неожиданной*. А между тѣмъ, всего черезъ 9-10 дней французы съ полнымъ основаніемъ могли уже праздновать побѣду.

Была ли эта побѣда одержана на полѣ битвы, тактически?

Нѣтъ. Къ 9 сентября армія Клука успѣла развернуться на Уркъ и наносила сильный ударъ по сѣверному флангу Монури. Не такъ безнадежно было положеніе и арміи Бюлова. Съ другой стороны Фошъ съ трудомъ держался. Хаусенъ съ лѣвымъ флангомъ Бюлова грозилъ французскому центру прорывомъ. Не отступи нѣмцы, не извѣстно, что получилось бы, *продолжай части 5-й французской арміи и англичане* продвигаться въ разрывъ между внутренними флангами Клука и Бюлова... **Но воля германскаго командованія** въ этотъ рѣшительный моментъ кризиса **была поколеблена.** Больной и впечатлительный *Мольтке не выдержалъ тяжести испытанія. Ему не* хватило «силы воли», чтобы выиграть большую битву. Мольтке даже уклонился отъ личнаго рѣшенія: онъ передалъ свои полномочія второстепенному агенту связи — генеральнаго штаба подполковнику Хентчу.

Подъ впечатлѣніемъ задержки наступленія 4 и 5 армій, разрыва 3-й на двѣ части для помощи сосѣдямъ, Хентчъ пріѣхалъ къ Бюлову уже въ пониженномъ настроеніи. При «создавшемся трудномъ, но не безнадежномъ положеніи», посланецъ ставки послужилъ Бюлову какъ бы опорой для рокового рѣшенія, объ отводѣ сначала праваго фланга, а затѣмъ и *всей 2-й арміи.*

Тогда Хентчъ поспѣшилъ въ штабъ 1-й арміи, гдѣ уже предвкушали скорую побѣду, и къ общему изумленію передалъ отъ имени верховнаго главнокомандованія приказъ объ отступленіи на р. Энъ.

Исходъ войны былъ предрѣшенъ распоряженіемъ подполковника, который, безъ письменныхъ полномочій, фактически держалъ въ своихъ рукахъ судьбу исполинской битвы.

На Марнѣ разбилась иллюзія германскаго командованія, *однимъ ударомъ, быстро покончить на западѣ*, а въ это время на поляхъ Галиціи была погребена и другая надежда центральныхъ державъ: удержать восточный фронтъ **одной** австро-венгерской арміей со слабой поддержкой германцевъ, впредь до освобожденія главныхъ германскихъ силъ съ запада.

Война обращалась изъ сокрушительно-скоротечной въ затяжную, всѣ шансы на успѣхъ въ которой переходили на сторону Согласія.

Но и въ Галиційской побѣдѣ рѣшающая роль *принадлежитъ* **волѣ** *главнокомандующаго* — Великаго Князя Николая Николаевича, которому пришлось проявить ее въ исключительно трудной стратегической обстановкѣ, создавшей тяжелую психологическую атмосферу.

Дѣйствительно, катастрофа Самсонова открыла Наревскій фронтъ. Тылу Юго-Западнаго фронта грозила опасность съ сѣвера (на Сѣдлецъ). Германцы спѣшно перебрасывали изъ Бельгіи въ В. Пруссію Гв. Рез. и XI корпуса и 8 кав. дивизію. А между тѣмъ, и на фронтѣ 4 и 5-й армій обстановка складывалась *неблагопріятная, тревожная. Плеве, послѣ тяжелыхъ* боевъ XIX, V и XVII корпусовъ на Томашовскомъ направленіи (сраженіе у Комарова) и отхода XXV корпуса за Краснославъ, 31 августа былъ вынужденъ организовать отступленіе 5 арміи къ Холму-Владиміру В. Разрывъ между 4 и 5 *арміями увеличивался.* Въ это время Данкль тѣснилъ 4 армію настолько настойчиво, что Эвертъ, признавая положеніе «угрожающимъ», еще 29 августа испрашивалъ указаній, «на случай вынужденнаго отхода арміи за рѣку Вепржъ».

Для полноты картины вспомнимъ, что въ теченіе 29 августа у Юзефова переправилась черезъ Вислу и присоединилась къ *Данклю* группа Кумера, наступавшая отъ Кракова лѣвымъ берегомъ Вислы. За австрійцами къ Юзефову подтягивался изъ Силезіи Ландверный корпусъ Войерша.

Поступали свѣдѣнія (невѣрныя) о попыткѣ *противника устроить переправу черезъ Вислу сѣвернѣе* Казимержа. Не было увѣренности въ твердости и Ивангорода. 1 сентября австрійцы демонстративно обстрѣляли укрѣпленія упраздненной крѣпости на лѣвомъ берегу Вислы. Части, занимавшія окопы, не выдержали снарядовъ и побросали свои позиціи...

Въ этотъ же день Данкль глубоко охватилъ лѣвый флангъ 4 арміи: X австрійскій корпусъ, прорвавшись на стыкѣ между 4 и 5 арміями, занялъ ст. Травники. Правофланговый корпусъ 5 арміи — XXV — *продолжалъ отходъ на Холмъ.*

Создавалось, не безъ основаній, мрачно тревожное настроеніе.

Если учесть еще гнетущее впечатлѣніе, естественно произведенное на командованіе Самсоновской катастрофой, то легко понять, сколько прозорливой твердости и спокойной выдержки надо было имѣть верховному главнокомандующему, чтобы при этихъ сложныхъ обстоятельствахъ не поддаться давящему вліянію первыхъ неудачъ, найти подобающій выходъ и не отказаться отъ намѣченнаго плана — добиться рѣшительной побѣды надъ австро-венграми.

Остановившись на такомъ планѣ, надобно еще *обезпечить побѣду сосредоточеніемъ возможныхъ* силъ на рѣшительномъ направленіи, т. е. на сѣверномъ крылѣ юго-зап. фронта, а для этого, прежде всего поставить крестъ на операц. лѣвымъ берегомъ Вислы и перебросить гвардейскій, XVIII и III Кавказскій *корпуса на югъ, къ Люблину.*

Такое рѣшеніе и было принято. Арміи юго-запада были призваны къ полному напряженію силъ, чтобы покончить съ австро-венграми до подхода германскихъ подкрѣпленій.

На правомъ флангѣ юго-западнаго фронта была образована ударная группа — 9-я армія.

Лѣвый флангъ Эверта былъ усиленъ гвардіей и кавказцами. Сюда же подтягивались резервныя дивизіи.

31 августа арміямъ было приказано въ кратчайшій срокъ перейти «къ самымъ рѣшительнымъ дѣйствіямъ».

www.elan.ru

Ген.-маіоръ ВИНОГРАДСКІЙ.

Маршалъ ЛІОТЭ

Французская военно - историческая литература обогатилась за послѣдніе года многочисленными біографическими изслѣдованіями, посвященными *крупнымъ вождямъ французской арміи и дающими* богатый и интересный психологическій матеріалъ.

Дѣйствительно во Франціи и не «спеціально военныя» научныя силы содѣйствуютъ культу національныхъ вождей. Два года тому назадъ историкъ Мадлэнъ писалъ съ большимъ знаніемъ дѣлъ о Фошѣ. Нынѣ извѣстный французскій писатель Андрэ Моруа, составившій себѣ имя своими біографическими трудами, выпустилъ книгу о маршалѣ Ліотэ, знаменитомъ колонизаторѣ, давшемъ своей родинѣ цѣлую колоніальную имперію — Марокко — и развернувшемъ одновременно таланты полководца, администратора, политика, знатока Колоніальной войны, столь похожей на гражданскую. Авторъ, со свойственнымъ ему талантомъ выходитъ изъ рамокъ датъ и ординарныхъ біографій и документировано обрисовываетъ намъ внутренній міръ Ліотэ, его стремленія, работу его «я» и прослѣживаетъ зарожденіе *и развитіе идей, завладѣвшихъ имъ и наложившихъ* печать свою на всю его жизнь. Матеріаломъ ему для этого послужила преимущественно обширная переписка маршала съ его близкими друзьями ведомая имъ въ теченіи всей его жизни и отражающая цѣликомъ всю работу его души и душевныя переживанія. Основами характера маршала *являются — непреклонная воля, жажда дѣятельности*, отсутствіе страха отвѣтственности и сильное честолюбіе, связанныя съ острымъ, глубокимъ умомъ и идейностью. Еще въ юношескихъ годахъ, находясь въ Сенъ-Сирскомъ военномъ училищѣ онъ откровенно записываетъ свои психологическія переживанія и лапидарными фразами ставитъ себѣ моральныя вѣхи для будущаго.

«Плохой мѣсяцъ» — пишетъ онъ въ одномъ мѣстѣ. «Слишкомъ много говорилъ и не дѣйствовалъ. Болтовня, банальность. Жалѣю самого себя: дѣтскіе поступки (enfantillage). Далѣе, продолжаетъ онъ: «надо дѣйствовать, и дѣйствовать». И еще далѣе: «Рѣшеніе — читать Евангеліе, никогда не пренебрегать исполненіемъ долга къ государству и никогда не проявлять тщеславія». Золотые слова для каждаго, кто избралъ военную карьеру.

Еще въ то время Ліотэ заинтересовался соціальными вопросами и *по окончаніи «школы генеральна-*го штаба въ 70-хъ годовъ прошлаго столѣтія продолжаетъ глубоко и многогранно самообразовываться, дополняя научныя свѣдѣнія наблюденіями надъ жизнью и ученіемъ людей. Занятія его и служба (въ кавалеріи) *не оторвали его отъ общества:* онъ сошелся и съ «интелектуалами» и составилъ себѣ въ ихъ средѣ близкія отношенія. Монархистъ по убѣжденіямъ онъ, въ чинѣ ротмистра, печатаетъ въ 1891 г. свою первую статью, затрагивающую совершенно новую для того времени область — «о соціальной роли офицера во всемъ мірѣ», гдѣ онъ проводитъ *мысль, что никто не поставленъ такъ благо*пріятно для соціальнаго воздѣйствія, какъ офицеръ. «Его заработокъ» — пишетъ Ліотэ — «не зависитъ, какъ у промышленника, отъ даваемаго его подчиненными труда. Ихъ интересы схожи съ его (офицера) интересами, — не обратно...». Статья эта въ ту эпоху, когда на офицера смотрѣли лишь какъ на узкаго «службиста», создало ему настолько много враговъ въ верхахъ арміи, что, дабы спасти его, начальникъ Генеральнаго Штаба (ген. де Буадефръ, — кстати сказать, — одинъ изъ творцовъ франко-русскаго союза), послалъ Ліотэ на штабную должность въ Индокитай. Здѣсь онъ попалъ въ напряженную обстановку непрерывныхъ боевыхъ дѣйствій и къ хоровую школу, а именно: къ такому начальнику, какъ полковникъ Галліени, впослѣдствіи — маршалу, раздѣлившему съ Жоффромъ славу побѣды на Марнѣ. Галліени былъ весь энергія, *хладнокровіе и воля. Въ самыя тяжелыя минуты онъ* не терялся и, отдавъ приказанія, дабы не терять свѣжести головы, отдавался чтенію серьезныхъ книгъ.

Въ 1895 г. Ліотэ слѣдуетъ за Галліени на Мадагаскаръ, гдѣ провѣряетъ выработанные имъ въ Индокитаѣ методы и, вооруженный уже большимъ опытомъ, знаніемъ людей и умѣніемъ отвоевывать себѣ среди нихъ первое мѣсто, навязывать имъ свой авторитетъ и убѣждать ихъ, онъ, нѣсколько лѣтъ спустя, назначается начальникомъ округа Айнъ-Сефра близъ Марокканской границы. Въ это время уже началось проникновеніе Франціи въ Марокко, находившемуся въ состояніи анархіи и гдѣ приходилось сталкиваться съ самыми различными вліяніями. На долю Ліотэ выпала одна изъ первыхъ ролей — вести и войну, и политику среди туземцевъ; вдобавокъ надо было бороться съ центральной властью въ Парижѣ, не отдававшей себѣ отчета въ истинномъ положеніи дѣлъ на окраинѣ. Его воля, отсутствіе страха отвѣтственности и сила аргументаціи позволяютъ ему осуществить свои начинанія *и онъ быстро выдвигается на первый планъ. Въ*

Уже 2 сентября успѣхъ 9-й и особенно 4-й арміи (у Суходолы) знаменовалъ переломъ въ Галиційской операціи. Побѣды 3-й и 8-й арміи, въ связи съ переходомъ въ наступленіе сѣверной группы, быстро и рѣзко измѣнили положеніе.

Твердая воля верховнаго главнокомандующаго **привела къ Галиційской побѣдѣ.**

Главнѣйшая задача **организаціи и дисциплины** — облегчить передачу воли начальника до рядового бойца включительно, чтобы каждый воинъ проникся этимъ рѣшеніемъ, чтобы въ немъ пробудилась энергія и чтобы согласованныя усилія всѣхъ были направлены къ проведенію плана начальника.

Организовать значитъ создать правильное раздѣленіе труда, соотвѣтствующее способностямъ и спеціальностямъ, установить іерархическую подчиненность и моральную солидарность.

В. Н. Доманевскій.

www.elar-kazak.ru

Генералъ-Маіоръ БАРАНОВЪ.

Организація воздушныхъ силъ

Самолеты не требуютъ для своего передвиженія въ воздухѣ устройства спеціальныхъ путей; но взлетъ и посадка могутъ быть произведены совершена благополучно только при наличіи совершенно ровныхъ земныхъ площадокъ или аэродромовъ, довольно значительныхъ по размѣрамъ. Это является большимъ минусомъ для авіаціи, такъ какъ для успѣшности ея работы требуется подготовка большого количества оборудованныхъ аэродромовъ. Изъ опыта великой войны извѣстно, какъ трудно было иногда на западномъ фронтѣ размѣстить большія авіаціонныя соединенія въ сравнительно небольшомъ раіонѣ дѣйствующей арміи.

Переброска воздушныхъ силъ на большія разстоянія можетъ быть совершена успѣшно только тогда, когда по всему пути слѣдованія самолетовъ будутъ устроены на землѣ оборудованные аэродромы и посадочныя площадки, послѣднія на случай вынужденнаго спуска самолетовъ.

Вотъ въ этомъ смыслѣ гражданская авіація имѣетъ также крупнѣйшее значеніе для обороны страны. Я приведу нѣсколько примѣровъ, которые наглядно выявятъ это значеніе.

Въ СССР военныя воздушныя силы расположены главнымъ образомъ по западной границѣ, считающейся наиболѣе вѣроятной для будущихъ вооруженныхъ столкновеній. Довольно значительное количество эскадрилій и отрядовъ расположено въ средней части Европейской Россіи и небольшое количество въ Средней Азіи и на Кавказѣ. Но на случай возникновенія военныхъ дѣйствій на Кавказѣ или въ Средней Азіи совѣты тщательно подготовляютъ эти окраины въ авіаціонномъ смыслѣ, чтобы можно было бы въ нужный моментъ въ кратчайшій срокъ перебросить туда и размѣстить тамъ крупныя авіаціонныя соединенія.

Для этого устроены гражданскія воздушныя линіи Москва — Ташкентъ (черезъ Пензу, Самару, Оренбургъ, Челкаръ, Кзылъ-Орда), Москва-Баку-Тифлисъ, Москва-Ростовъ-Сочи, являющіеся маневреннымъ путемъ для переброски военныхъ воздушныхъ силъ.

Весь Туркестанъ опутывается гражданскими воздушными линіями. Въ этомъ году уже работаютъ слѣдующія гражданскія линіи въ Туркестанѣ: Ташкентъ-Дюшамбе (Сталинабадъ), Ташкентъ-Кабулъ, Ташкентъ-Фрунзе (Вѣрный), Ташкентъ-Ошъ, Ташкентъ - Чарджуй, Сталинабадъ - Кулябъ, Сталинабадъ - Гармъ, Сталинабадъ - Хорогъ, Чарджуй - Ташаузъ, Чарджуй - Турткуль, Алма - Ата, Семипалатинскъ, Алма - Ата - Джаркентъ, Фрунзе - Алма - Ата, и предполагаются къ открытію еще нѣсколько новыхъ линій.

Такимъ образомъ, въ случаѣ возникновенія военной опасности въ Туркестанѣ, туда въ самый короткій срокъ могутъ быть переброшены изъ Центральной Россіи военныя воздушныя силы, гдѣ они найдутъ оборудованные аэродромы съ мастерски-

---

1908 г. Клемансо даетъ ему командованіе всѣми войсками, оперирующими въ Марокко и передъ нимъ открывается достаточно широкое поле, чтобы прикладывать свой методъ «проникновенія» въ раздираемую анархіей страну гдѣ операціи принимаютъ характеръ операцій въ гражданской войнѣ. Основная идея Ліотэ: прочное внѣдреніе въ нѣсколькихъ точкахъ и распространеніе оттуда во всѣ стороны, на подобіе маслянаго пятна. «Взявши вечеромъ въ колоніальной войнѣ какой нибудь населенный пунктъ» — любилъ онъ говорить — «слѣдуетъ помнить о томъ, что уже утромъ надобно открывать въ немъ базаръ». «Въ этой простой, житейски-выраженной формулѣ лежитъ секретъ колоніальной и, отчасти, гражданской войны. И, дѣйствительно, скоро сказываются въ Марокко положительные результаты работы Ліотэ.

Разражается Великая война. Приходится отправлять лучшія войска во Францію. Но обаяніе имени Ліотэ настолько велико, что его личнаго престижа и искусной политики достаточно, чтобы сохранить въ Марокко спокойствіе и парализовать германскія усилія поднять тамъ только что усмиренныя племена... Зато Ліотэ избавленъ фактически отъ опеки Парижа, все вниманіе котораго отвлечено войной и онъ можетъ, наконецъ, осуществлять свой идеалъ колоніальнаго администратора — «просвѣщенный абсолютизмъ».

Однако, онъ не остается чуждымъ тому, что дѣлается въ Европѣ и съ самаго начала войны отдаетъ себѣ отчетъ, что главная слабость Согласія заключается въ отсутствіи единства командованія и еще, для Франціи, въ частности, — въ неимѣніи руководящаго органа, согласующаго веденіе борьбы на всѣхъ фронтахъ: боевомъ, политическомъ и экономическомъ.

Настаетъ 1916 годъ. Парламентаризмъ давитъ и армію, хочетъ контролировать начальниковъ и веденіе операцій, вмѣшивается въ чисто военныя дѣла. Ліотэ призывается противъ своей воли на особо-отвѣтственный постъ, военнаго министра, другими словами — начальника всѣхъ вооруженныхъ силъ республики. Но фактической полноты власти у него нѣтъ: она урѣзана выдѣленіемъ изъ министерства нѣкоторыхъ отдѣловъ управленія и, къ тому же, онъ связанъ тысячью неуловимыхъ нитей парламентскихъ вліяній. Его призывы и попытки измѣнить этотъ порядокъ безплодны, почему онъ возвращается на свой прежній постъ въ Марокко, гдѣ оказываетъ еще крупныя услуги Родинѣ. Когда испанская неустойка и происки враждебныхъ державъ дали въ 1924-1925 г. возможность вылупиться изъ яйца такой личности, какъ Абдъ-Эль-Кримъ, онъ спасаетъ положеніе своей твердостью и искусствомъ и удерживается до прибытія подкрѣпленій изъ Франціи. Наконецъ послѣднее его твореніе — колоніальная выставка — у насъ передъ глазами...

А. Н. Виноградскій.

www.elan-kazak.ru

ми, съ запасами горючаго и всего необходимаго, чтобы немедленно начать боевую работу.

Такое большое количество аэродромовъ и посадочныхъ площадокъ въ Туркестанѣ создаетъ для совѣтскихъ военныхъ воздушныхъ силъ, расположенныхъ въ Туркестанѣ, большую маневренность и гибкость. Несомнѣнно, подавленіе басмаческихъ возстаній обязано въ значительной степени дѣйствію воздушныхъ силъ, чрезвычайно быстро сосредотачивающихся и приступающихъ немедленно къ боевой работѣ.

Примѣрно такую же картину можно наблюдать и на Кавказѣ, гдѣ по всему побережью Чернаго моря устроены многочисленные аэродромы и площадки гражданской авіаціи, могущія служить въ случаѣ *войны готовыми военными аэродромами* воздушной береговой обороны.

Если разсмотрѣть гражданскія воздушныя линіи другихъ государствъ, то очень часто также можно ясно увидѣть преслѣдуемыя ими военныя задачи. Такъ напримѣръ Англія открыла въ 1928 году воздушную линію Лондонъ - Индія, на устройство и оборудованіе которой правительство ассигновало *чрезвычайно крупныя суммы, около двухъ съ половиной* милліоновъ фунтовъ стерлинговъ на 10 лѣтъ. Эта линія идетъ изъ Лондона черезъ Гибралтаръ, Мальта, Кипръ, Суэцъ, Индія и въ будущемъ должна изъ Индіи раздвоиться въ Японію и Австралію. Здѣсь также очевидны преслѣдуемыя цѣли — сосредоточеніе въ любомъ угрожаемомъ пунктѣ военныхъ воздушныхъ силъ въ самое короткое время. Мелкіе примѣры такого сосредоточенія уже имѣются. Такъ напримѣръ при возстаніи арабовъ въ Палестинѣ въ августѣ 1929 года британскій комиссаръ Палестины и Трансіорданіи потребовалъ изъ Египта и Мальты спѣшнаго подкрѣпленія и черезъ 7 часовъ послѣ вызова уже прибыли изъ Египта въ Іерусалимъ два первыхъ транспортныхъ самолета Виккерсъ «Викторія» и доставили 2 офицера и 50 солдатъ. Въ дальнѣйшемъ возстаніе было подавлено главнымъ образомъ благодаря работѣ быстро прибывшей авіаціи.

Во время возстанія въ Афганистанѣ тяжелые двухмоторные самолеты Виккерсъ были немедленно переброшены изъ Багдада въ Индію и затѣмъ въ Кабулъ для эвакуаціи европейцевъ изъ афганистанской столицы.

Понятна становится и французская *гражданская* линія, соединяющая Парижъ съ Прагой и съ дальнѣйшимъ отвѣтвленіемъ на Варшаву и Бухарестъ, имѣющая также большое стратегическое значеніе для переброски воздушныхъ силъ, и воздушная линія Марсель - Корсика - Тунисъ и Алжиръ, принимая во вниманіе, что разстояніе отъ Корсики до Рима всего около 300 кидометровъ.

Чтобы закончить о значеніи гражданской авіаціи для обороны страны приведу мнѣніе покойнаго итальянскаго генерала Дуэ, идеи котораго глубоко проникли въ современную организацію итальянскихъ Королевскихъ воздушныхъ силъ, и бывшаго французскаго воздушнаго министра Лоранъ-Эйнакъ.

Ген. Дуэ писалъ: «Такъ какъ гражданскія воздушныя средства **могутъ и должны,** въ случаѣ необходимости, превратиться въ военныя воздушныя средства, то воздушное министерство должно особенно внимательно съ этой точки зрѣнія слѣдить за вооруженіемъ и организаціей гражданскаго воздушнаго флота. Благодаря этому большая часть средствъ, которыя государству пришлось бы ассигновать на свою воздушную оборону, можно было бы сдѣлать доходной, расходуя ее на пользу развитія мирныхъ воздушныхъ средствъ».

Бывшій французскій воздушный министръ Лоранъ-Эйнакъ въ статьѣ: «Гражданская авіація и оборона страны», писалъ: «Это евангельская истина, что коммерческіе самолеты могутъ легко превратиться въ военныя машины. Образовалась легенда, что гражданская авіація является скрытой формой вооруженія, и я не осмѣлюсь сказать, что это мнѣніе не раздѣляютъ еще очень многіе круги. Однако, по мѣрѣ того, какъ гражданская авіація выражала свое лицо, уточняла свою программу, вырабатывала условія своей эксплоатаціи, — правда обнаружилась. Стало совершенно яснымъ, что внѣ всякаго разсмотрѣнія съ точки зрѣнія обороны страны, гражданскія воздушныя сообщенія нашли свой смыслъ въ самихъ себѣ, въ образованіи быстрыхъ почтовыхъ и грузовыхъ сообщеній между націями и континентами, въ организаціи воздушной регулярной связи надъ границами и морями. Стало ясно, что для того, чтобы съ успѣхомъ выполнить свою коммерческую службу, гражданская авіація не должна утяжелять себя условіями — быть приспособленной и для военныхъ и *для коммерческихъ цѣлей, исключающихъ* одна другую, а исключительно ориентироваться на коммерческія задачи. Коммерческій характеръ, забота о коммерческой отдачѣ неизбѣжно заставляетъ частныя авіаціонныя компаніи создавать ихъ флотъ изъ самолетовъ такого типа, гдѣ соображенія комфорта и безопасности, полезнаго груза и раіона дѣйствія, собственной цѣны и содержанія, экономіи *горючаго и аммортизаціи, являются главнѣйшими* данными, тогда какъ въ военныхъ машинахъ жертвуютъ всѣми или частью этихъ условій для спеціальныхъ цѣлей: большого потолка, огромной скорости, маневренности и вооруженія.

Эксперты, собиравшіеся въ февралѣ 1927 года отъ общества Лиги Націй, вынесли постановленіе ограничить воздушныя вооруженія и высказались *категорически противъ всякой* связи и зависимости конструкцій гражданской авіаціи отъ военной. Они объявили, что гражданскія воздушныя сообщенія являются колоссальнымъ факторомъ для національнаго и интернаціональнаго развитія и что они будутъ однимъ изъ важнѣйшихъ средствъ для сближенія народовъ. Эксперты въ Брюсселѣ постановили, чтобы правительства держали полное различіе между гражданской и военной авіаціей, чтобы гражданская авіація была организована совершенно самостоятельно «внѣ орбиты военныхъ интересовъ», и что весьма желательно, чтобы государства воздержались предписывать характеристику военныхъ самолетовъ въ гражданскую матеріальную часть.

www.elan-kazak.ru

Новый цеппелинъ

Оконченъ постройкой въ Фридрихсгафенѣ новый Цеппелинъ «LS. 129», который будетъ существенно отличаться отъ своего предшественника. Разница въ размѣрѣ слѣдующая:

	Старая модель	Новая
Максимальная длина	257 ярдовъ	271
„ ширина	33 „	45
„ высота	37 „	50
Газоемкость	137.000 к. я.	260.000
Грузоподъемность	25 пассаж.	50
	4 тон. почты	8
	30 тон. горюч.	60

Командирская рубка не будетъ вписнута въ пассажирской части судна, ближе къ его серединѣ, но помѣщена независимо въ носовой части и снабжена перископомъ, позволяющимъ наблюдать всю длину корабля.

Въ добавленіе къ 26 двойнымъ каютамъ, столовой и гостиной, устроена читальня. Кромѣ обычной кухни, имѣются еще ванная каюта, офицерское собраніе и канцелярія.

Наконецъ, — радующее сердца всѣхъ курящихъ нововведеніе: курильная каюта. Это сдѣлалось возможнымъ въ виду расчета всего корабля на невоспламеняющійся газъ гелій и такого помѣщенія каюты, при которомъ опасность воспламененія уменьшается почти до нуля.

Б. Г.

Гражданская авіація даетъ для обороны страны пилотовъ и механиковъ, инженеровъ и опытныхъ спеціалистовъ, свои аэродромы, оборудованіе своихъ линій, мастерскія, метеорологическую информацію. На этомъ останавливается ея содѣйствіе. Напрасно искать возможности работы на гражданских самолетахъ въ воздушномъ сраженіи. Впрочемъ, они найдутъ примѣненіе въ необходимой роли быстрой связи. Сухопутная и морская авіація должны опираться на число и цѣнность своихъ эскадрилій, на свою собственную организацію, на качество матеріала, который здѣсь играетъ главную роль, на тщательную подготовку мобилизаціи авіаціонной промышленности, способной быстро создать въ тылу снабжающія авіаціонныя базы, на дѣятельность лабораторій и заводовъ, которые должны питать количественно и качественно дѣйствующую авіацію».

Нѣтъ основаній не согласиться съ приведенными доводами бывшаго французскаго воздушнаго министра. Безусловно въ будущемъ и вѣроятно въ ближайшемъ настоящемъ, вслѣдствіе непрерывнаго и быстраго развитія авіаціи, произойдетъ замѣтное раздѣленіе военнаго и гражданскаго воздушных флотовъ. Невольно напрашивается аналогія исторіи развитія военнаго и коммерческаго морскихъ флотовъ и ихъ постепенное расхожденіе. Но для настоящаго времени, при внимательномъ изученіи состоянія гражданской авіаціи всѣхъ странъ, надо притти къ заключенію, что болѣе правъ генералъ Дуэ, который говорилъ: «Что касается самолетовъ, то въ настоящее время въ сферахъ военной авіаціи существуетъ предразсудокъ, что гражданскіе самолеты не могутъ быть использованы для военныхъ цѣлей, потому что, какъ говорятъ, каждый изъ обоихъ типовъ долженъ обладать различными свойствами. Я назвалъ это мнѣніе предразсудкомъ, потому что, независимо отъ любого иного соображенія, имѣется на лицо слѣдующее обстоятельство: ни одна страна въ мірѣ не настолько богата, чтобы быть въ состояніи содержать въ готовности надлежащія воздушныя силы чисто военнаго характера. Поэтому всѣмъ придется неизбѣжно подготовляться, чтобы быть въ состояніи использовать съ военной цѣлью средства гражданской авіаціи.

Война ведется массами, а массы составлены изъ среднихъ самолетовъ. Большой воздушной арміи какъ разъ необходимы самолеты со средними свойствами, подобными тѣмъ, какіе должны имѣть гражданскіе самолеты. Поэтому военная авіація сможетъ пользоваться самолетами гражданской авіаціи, обладающими достаточными, но не исключительными свойствами, а гражданская авіація въ виду преимуществъ, которыя дастъ ей согласіе на эти условія, безъ особыхъ затрудненій сможетъ принять ихъ».

И дѣйствительно мы видимъ, что въ настоящее время многія страны при конструкціи гражданскихъ самолетовъ, особенно двухъ и многомоторныхъ, учитываютъ эту возможность превращенія ихъ въ военные аппараты. Упомяну итальянскія гражданскія двухмоторныя летающія лодки типа Савойя 55, нѣкоторые типы нѣмецкихъ Юнкерсовъ, нѣкоторые совѣтскіе самолеты системы Туполева и др. Шефъ-пилотъ знаменитаго нѣмецкаго Юнкерса 38, огромнаго четырехмоторнаго гражданскаго самолета, Циммерманъ, при круговомъ полетѣ по Европѣ, заявилъ въ Испаніи, что его гражданскій самолетъ въ самый короткій срокъ можетъ быть вооруженъ большимъ количествомъ пулеметовъ и малокалиберной пушкой безъ всякихъ мало мальскихъ существенныхъ передѣлокъ.

Такимъ образомъ становится понятнымъ то огромное вниманіе, которое удѣляется гражданской авіаціи всѣхъ видовъ во всѣхъ странахъ.

Сильное развитіе гражданской авіаціи въ странѣ обозначаетъ скрытую потенціальную воздушную мощь...

В. Г. Барановъ.

(Продолженіе слѣдуетъ).

„Вѣстникъ военныхъ знаній"

подъ ред. ген. штаба полк. **К. К. Шмигельскаго,**

выходящій 4 — 6 разъ въ годъ.

Цѣна номера (съ перес.): въ С.Х.С. — 10 дин., во Франціи — 5 фр., въ Германіи — 1 м., въ остальныхъ странахъ — 25 ам. центовъ.

Адресъ: **K. K. Smigelsky, Buka ul 1 Saraevo, Jougosla**

www.elan-kazak.ru

ВОЕННО-МОРСКОЙ ОТДѢЛЪ

Военно-Морской Союзъ

ОХОТНИКИ ФЛОТА ВЪ ХАРБИНѢ.

Большихъ успѣховъ достигли **к. 2 р. Б. Апрѣлевъ и И. Н. Кузнецовъ,** руководящіе группой охотниковъ флота въ Харбинѣ. На лѣто большая часть охотниковъ флота устроена И. Н. Кузнецовымъ на работу на рѣку Сунгари, гдѣ они получаютъ прекрасную практическую морскую школу. Зимой самоотверженные офицеры нашли время и возможность пройти съ охотниками флота теоретическую подготовку, испытанія по которой будутъ произведены по окончаніи лѣтнихъ занятій. Мальчики очень увлечены, проникаются морскими традиціями, много сами работаютъ надъ своимъ воспитаніемъ и очень горядятся своимъ званіемъ охотниковъ флота. Примѣръ ихъ находитъ все больше и больше желающихъ, но руководители отбираютъ только наиспособнѣйшихъ, наихрабрѣйшихъ и морально здоровыхъ, а всѣхъ кандидатовъ принимаютъ вольнослушателями, внушая имъ, что званіе охотника флота слѣдуетъ заслужить. Притокъ вольнослушателей очень значителенъ — они очень акуратны въ посѣщеніи занятій и ожидаютъ съ нетерпѣніемъ обѣщаннаго «производства».

Капитанъ 1 ранга Донъ въ Парижѣ, кап. 2 р. Карповъ въ Сербіи и капитанъ 2 ранга Апрѣлевъ въ Харбинѣ являются піонерами морского воспитанія нашего юношества за рубежомъ. Дай имъ Богъ силъ въ этомъ славномъ дѣлѣ и пусть вызоветъ ихъ примѣръ подражаніе во всѣхъ странахъ нашего разсѣянія.

ВЪ ВОЕННО-МОРСКОМЪ СОЮЗѢ.

— 14 іюля состоялось собраніе 1-й группы (Минная бригада Чернаго моря), посвященное памяти скончавшагося контръ-адмирала кн. Трубецкого.

ЯХТЪ-КЛУБЪ ИМЕНИ ПЕТРА ВЕЛИКАГО.

(Отъ Бѣлград. корресп. «Часового»).

Съ большимъ удовлетвореніемъ слѣдуетъ отмѣтить организацію мѣстными русскими спортивными обществами собственнаго Яхтъ-Клуба, въ основу устава котораго положенъ уставъ Россійскихъ Яхтъ-Клубовъ 1907 г. и которому присвоено наименованіе — имени Петра Великаго.

Яхтъ-Клубомъ зарендована пристань на лѣвомъ берегу Савы, гдѣ гордо рѣетъ теперь Андреевскій флагъ, подъ сѣнью котораго проводитъ досуги русская молодежь. Задачи яхтъ-клуба: содѣйствовать развитію, организаціи и обученію спортовъ гребного, паруснаго моторнаго, тенниснаго и т. д. и въ ближайшемъ времени подъ русскимъ флагомъ выступить на международныхъ состязаній на водѣ. Кромѣ того, при яхтъ-клубѣ открываются мастерскія, гдѣ подъ руководствомъ спеціалистовъ члены его могутъ по дешевой цѣнѣ и по послѣднимъ моделямъ строить суда.

Командоромъ Яхтъ-Клуба избранъ адмиралъ А. И. Серѣевъ.

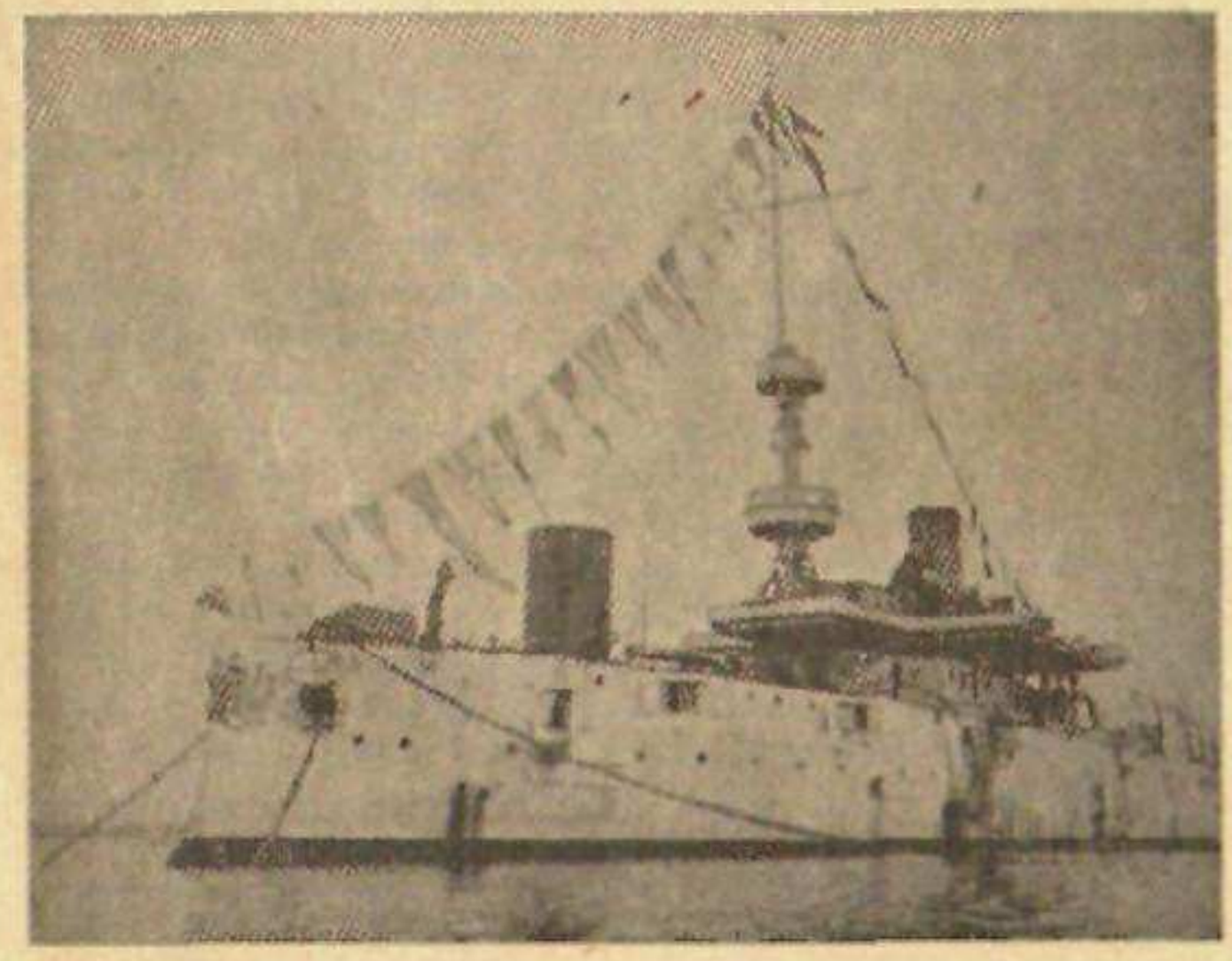

МЫ ДОЛЖНЫ ПОСТАВИТЬ ПАМЯТНИКЪ БИЗЕРТСКИМЪ КОРАБЛЯМЪ!

Линейный корабль «Георгій Побѣдоносецъ (1891 года), проданный на сломъ въ Бизертѣ. Передняя труба снесена на переходѣ изъ Константинополя, при чемъ были убиты штурманскій офицеръ и нѣсколько человѣкъ команды. На бакѣ стоитъ водяная цистерна, поставленная въ Бизертѣ французами. Фот. камъ любезно присланa кап. 1 р. Гаршинымъ.

www.elan-kazak.ru

Прорывъ въ Босфоръ на катерѣ № 324

Лейтенантъ
И. СТЕБЛИНЪ-КАМЕНСКІЙ.

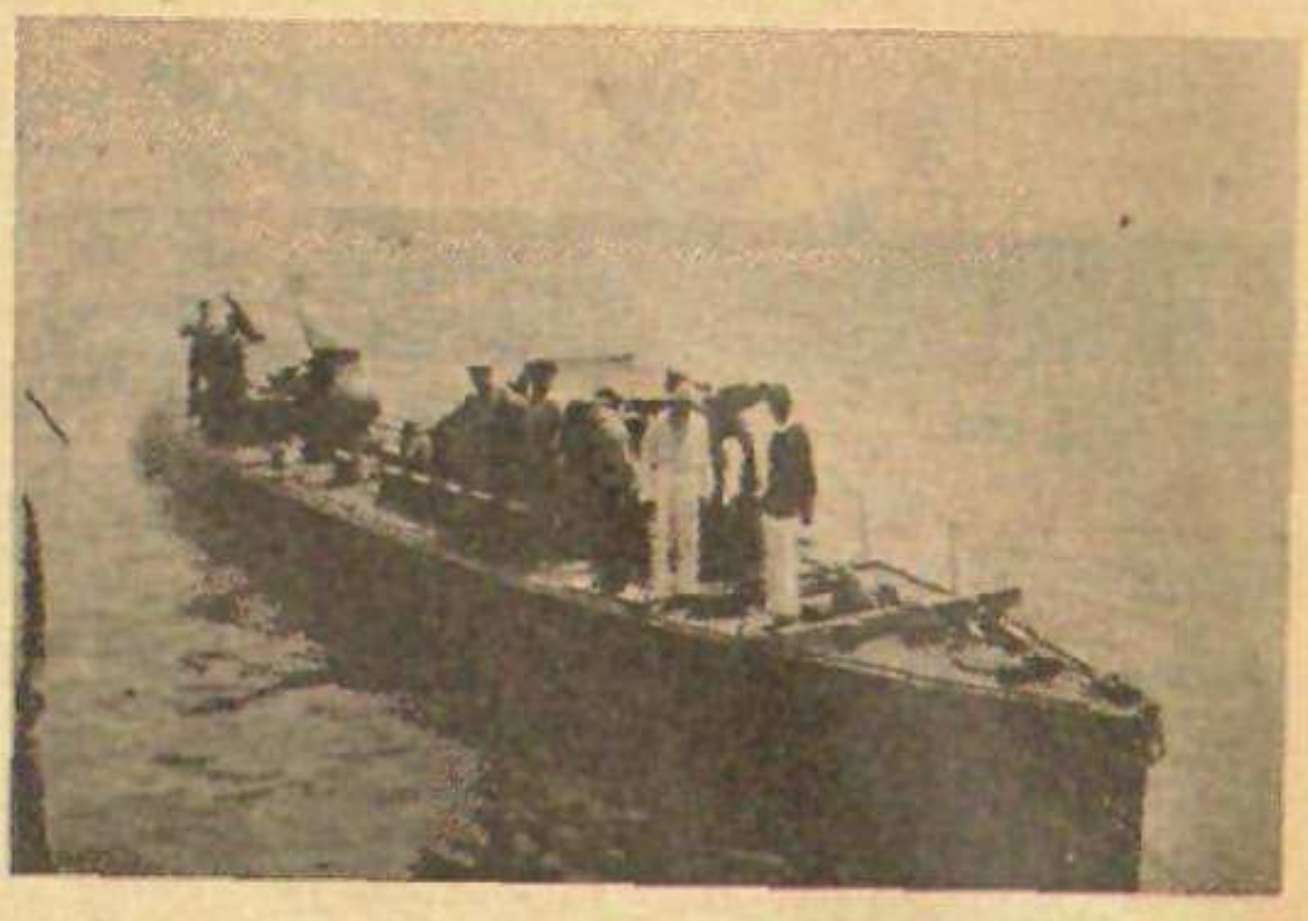

Катеръ «№ 324», снятый на походѣ съ «Пронзительнаго». На носу, въ черной тужуркѣ, лейт. Стеблинъ-Каменскій, рядомъ ст. лейт. Веселаго.

Въ темную безлунную ночь, 12 іюля 1917 года, къ Босфору, съ моря, осторожно прибанзился миноносецъ. За кормой у него, на длинномъ буксирѣ, чернѣлъ быстроходный сторожевой катеръ.

Дойдя до минныхъ заграждений, преграждавшихъ непріятелю выходъ въ Черное море, миноносецъ застопорилъ машины. Катеръ отдалъ буксиръ, прогрѣлъ моторы и, давъ ходъ, увѣренно направился ко входу въ проливъ. Измѣна или нападеніе?

Въ то время Черноморскій флотъ, какъ и вся Россія, быстрыми шагами шелъ къ развалу. Незадолго *передъ тѣмъ, послѣдняя опора флота*, адмиралъ Колчакъ, принужденъ былъ покинуть Севастополь...

Можетъ быть, смѣлое дѣйствіе противъ непріятеля, побѣда, которую всю войну искалъ флотъ отрезвитъ его, зажжетъ патріотизмъ матросовъ, отвлечетъ ихъ отъ политики и митинговъ? Можетъ быть, еще не все потеряно? Или же?... Но тогда, стоитъ ли беречь свою жизнь!

Такъ *думалъ лейтенантъ Веселаго, командиръ* катера, и его другъ, штурманскій офицеръ, въ то время, какъ ихъ маленькое судно послушно приближалось къ босфорскимъ батареямъ. Всю войну Гебенъ былъ бѣльмомъ въ глазу Черноморскаго флота. Маленькій катеръ хотѣлъ снять это бѣльмо. Этой ночью долженъ прорваться въ Босфоръ и утопить Гебенъ своей единственной торпедой.

До сихъ поръ форсировать Босфоръ *не пытались*. *Не только онъ* былъ сильно укрѣпленъ съ берега и тщательно охраняемъ, но поперекъ него, въ нѣсколькихъ миляхъ отъ входа, непріятель установилъ крѣпкое сѣтовое заграждение, являвшееся непреодолимымъ *препятствіемъ даже и для подводныхъ лодокъ*.

Малые размѣры и поворотливость катера позволяли офицерамъ надѣяться, что они смогутъ, такъ или иначе, пересѣчь боонъ, если только непріятель не обнаружитъ и не утопитъ ихъ раньше. Преодолѣвъ боонъ, оставалось еще около 10 миль, по узкому, охраняемому проливу и только тогда можно было атаковать непріятеля. Офицеры не скрывали отъ себя почти *непреодолимыхъ трудностей* въ намѣченной ими задачѣ и взвѣшивая всѣ препятствія на своемъ пути, они могли положить на другую чашу вѣсовъ только свое счастье и ошибки непріятеля. Если послѣ атаки Гебена, возвращеніе въ Черное море оказалось бы для нихъ отрѣзано, или же короткой іюльской ночи не хватало, чтобы въ темнотѣ продѣлать обратный путь по проливу, то офицеры рѣшили броситься въ Мраморное море, съ тѣмъ, чтобы вырваться изъ клещей непріятеля на слѣдующую ночь, черезъ Дарданеллы.

Катеръ пересѣкъ минное поле. Однообразная масса берега, черной стѣной стояла передъ нимъ. Наконецъ, привычный глазъ штурмана опозналъ бѣлыя *башни входныхъ маяковъ*. *На катерѣ воцарилась* мертвая тишина. Экипажъ его куда то скрылся, замеръ. На носу катера была небольшая рубка, гдѣ стоялъ рулевой. Веселаго и штурманъ стояли позади нея, на возвышеніи. Только ихъ бѣлыя фигуры выдѣлялись на фонѣ катера, шевелились и переговаривались. Приблизясь ко входу въ проливъ, Веселаго уменьшилъ ходъ до 6 узловъ, чтобы не выдать себя *шумомъ мотора и бурунамъ, которые катеръ производилъ* на большомъ ходу.

Кругомъ было тихо. Волна замѣтно уменьшилась; ночь темная — ни зги не видать. На берегу ни одного огонька. Ни парусниковъ, ни дозорныхъ судовъ.

— Съ Богомъ, — твердо сказалъ Веселаго, когда катеръ вошелъ въ Босфоръ и какъ изъ воронки попалъ въ горлышко бутылки.

Приморскія батареи были позади.

Въ Босфорѣ не было ни зыби, ни вѣтра — вода, какъ зеркало. Послѣ простора моря — мертвая тишина и еще большая темень, въ которой четко и жутко раздавался шумъ мотора и повторялся эхомъ *на обоихъ берегахъ*. *При пробахъ моторъ казался* безшумнымъ — теперь же, въ абсолютной тишинѣ, сдавленный высокими берегами, моторъ производилъ замѣтный шумъ. Веселаго и штурманъ переглянулись. Шумъ мотора можетъ ихъ выдать.

Уже 10 минутъ какъ катеръ тихо скользилъ по Босфору, стараясь держаться посерединѣ пролива, напряженіе начало ослабѣвать, смѣнясь привычкой *къ положенію, какъ справа, на траверзѣ катера*, раздался протяжный, медленный свистъ.

Напряженіе снова усилилось. Минуты черезъ

www.elan-kazak.ru

дѣ, на томъ же берегу и снова на траверзѣ катера, раздался такой же протяжный, негромкій свистокъ. Вскорѣ свистокъ повторился еще разъ, теперь на Азіятскомъ берегу, но уже позади и снова наступила мертвая тишина.

Катеръ приближался къ первому колѣну пролива. Уже полъ-часа какъ онъ шелъ по Босфору и офицеры начали надѣяться, что оставшуюся часть пути они пройдутъ незамѣченными — оставалось пересѣчь боны.

До сихъ поръ катеръ шелъ въ абсолютной темнотѣ и не замѣтилъ ни одного огня на берегу, теперь же, вглядываясь впередъ, въ концѣ перваго колѣна, гдѣ Босфоръ снова немного расширялся и поворачивалъ вправо, было какъ будто немного свѣтлѣе — вѣроятно, отсвѣтъ огней на берегу, еще невидимыхъ съ катера.

Вскорѣ изъ за мыса, которымъ кончалось первое колѣно и изъ за котораго видѣнъ былъ отсвѣтъ огней, показался яркій электрическій фонарь. Фонарь стоялъ на азіатскомъ берегу, на краю каменной пристани, около которой виднѣлись домики казеннаго типа, очевидно, помѣщеніе сторожевого поста. Поперекъ же пролива, начинаясь какъ разъ у фонаря и упираясь въ противоположный берегъ, видна была линія изъ пяти бочекъ. Катеръ былъ у бона.

Большимъ затрудненіемъ, при пересѣченіи бона было расположеніе винтовъ катера, которые находились ниже его днища, и неминуемо срѣзались бономъ, если бы плоскодонный катеръ пытался его перескочить. Во избѣжаніе этого, было рѣшено, что подойдя къ бону, штурманъ, какъ отличный пловецъ, прыгалъ въ воду и опредѣлялъ устройство бона. Въ случаѣ невозможности пройти поверхъ него, онъ долженъ былъ перерубить кабель, развести боны.

Абсолютная тишина ничѣмъ не нарушалась; на пристани не было замѣтно никакого движенія. Катеръ увѣренно направился къ бону, намѣреваясь пересѣчь его между крайними бочками у европейскаго берега, гдѣ свѣтъ отъ фонаря былъ слабѣе. Онъ находился въ 5 миляхъ отъ выхода въ Черное море.

Штурманъ началъ снимать съ себя одежду и обувь, чтобы прыгнуть въ воду, какъ вдругъ что то полосонуло его по спинѣ и вздрогнувъ, онъ быстро повернулъ назадъ — поперекъ Босфора, между катеромъ и моремъ, лежалъ яркій лучъ прожектора...

Это былъ двухъ-метровый входной прожекторъ съ азіатскаго берега, о которомъ развѣдка штаба предупреждала офицеровъ.

Веселаго застопорилъ машины.

Шумъ мотора, свистки часовыхъ, лучъ прожектора, направленный внутрь пролива, а не въ море, — все стало яснымъ и мгновенно оцѣнено. Катеръ былъ обнаруженъ, тревога пробита.

Катеръ тихонько несло теченіемъ къ бону. Онъ находился сейчасъ между двухъ огней. Прямо передъ нимъ бонъ и сторожевой постъ, — сзади яркая полоса прожектора. Между ними полная темнота и въ этой темнотѣ неподвижный и безмолвный катеръ. Что дѣлать?

Идти впередъ было проще всего. Но это рѣшеніе не отвѣчало разумному плану, а только желанію поскорѣй прекратить напряженіе, которому подвергался экипажъ катера вотъ уже часъ и которое еще усилилось съ минуты, какъ катеръ оказался отрѣзаннымъ отъ моря.

Если бы бонъ былъ позади — задача была рѣшена, катеръ полнымъ ходомъ спускался по Босфору, въ надеждѣ подойти къ Гебену раньше тревоги. Но броситься прямо черезъ бонъ, было равносильно самоубійству, изслѣдовать его, отыскать или сдѣлать себѣ въ немъ проходъ, когда тревога была пробита, тоже было невозможнымъ и ничего, кромѣ гибели не сулило. Пересѣчь бонъ, если вообще это было выполнимо, можно было только оставаясь необнаруженнымъ. Приходилось признать, что первую партію выигралъ непріятель — атака была предупреждена.

Но атакующій еще не былъ уничтоженъ. Экипажъ катера готовъ былъ умереть, исполняя намѣченную задачу, но умереть не принеся пользы, да еще дать радость побѣды непріятелю, было не въ характерѣ Веселаго, который смотрѣлъ то на бонъ, то на прожекторъ, какъ бы говоря: «Мы еще поборемся». Оставалось прорваться въ Черное море.

Самого прожектора еще не было видно. Его лучъ медленно двигался, освѣщая проливъ и европейскій берегъ, методично ища катеръ, снова поднимался по Босфору и снова возвращался назадъ, не доходя еще на нѣсколько кабельтовыхъ до катера. Броситься полнымъ ходомъ напроломъ — значило сразу же выдать себя и шумомъ моторовъ и огромнымъ буруномъ, который катеръ оставлялъ позади себя. Веселаго подошелъ вплотную къ азіатскому берегу и самымъ малымъ ходомъ сталъ подниматься по Босфору, въ надеждѣ возможно ближе подойти къ выходу и избѣжать луча прожектора, который захватывалъ уже европ. берегъ на траверзѣ катера.

Въ это время, почти одновременно, зажглись еще три прожектора, тоже около выхода, но ихъ лучи были слабѣе перваго и свѣтили они мористѣе его; только свѣтовая завѣса, отдѣлявшая катеръ отъ моря, увеличилась. Видимо одна прислуга перваго прожектора предполагала, что непріятель находится внутри пролива и все время направляла свой лучъ въ этомъ направленіи.

Катеръ подошелъ къ первому расширенію. Веселаго и штурманъ увидѣли, наконецъ, первый прожекторъ — они находились въ углѣ его освѣщенія. Лучъ прожектора въ это время удалялся отъ нихъ, совершая свое регулярное, какъ маятникъ движеніе.

Впереди катера и проливъ и оба берега были освѣщены какъ днемъ: уже шесть прожекторовъ принимало участіе въ поискахъ. Но попрежнему только первый прожекторъ продолжалъ направлять свой лучъ глубоко внутрь Босфора и сейчасъ медленно приближался къ катеру.

До яркаго снопа свѣта оставалось метровъ двадцать, когда Веселаго застопорилъ машину. Еще нѣсколько секундъ и вдругъ катеръ обдало яркимъ свѣтомъ... Офицеры замерли, ослѣпленные, зажмуривъ и опустивъ глаза... Вотъ раздастся грохотъ и первый же залпъ уничтожитъ катеръ. Но лучъ прожектора продолжалъ двигаться. Не покидая катера и не останавливаясь, онъ началъ свое обратное движе-

www.ela-kazak.ru

ніе и катеръ снова погрузился въ темноту. Тихо звякнулъ машинный телеграфъ и катеръ послушно заскользилъ къ выходу, но не надолго — снова подошелъ лучъ прожектора и катеръ снова замеръ, залитый яркимъ свѣтомъ, ожидая приговора. Семь разъ наводилъ прожекторъ свой лучъ на катеръ и семь разъ, не замѣчая его, или смѣшивая его неподвижный силуетъ съ береговыми предметами, семь разъ *продолжалъ онъ свои поиски и оставлялъ* катеръ снова въ темнотѣ. Семь разъ останавливалъ Веселаго катеръ и не двигаясь, стоически, ожидалъ, когда непріятель отведетъ лучъ, или откроетъ огонь, чтобы снова дать ходъ и продолжать свой медленный путь къ выходу. Благодаря этому маневру катеръ приблизился къ выходу въ море и все еще не былъ найденъ.

До выхода оставалось еще около 2,5 миль, когда все тотъ же первый прожекторъ въ восьмой разъ навелъ свой лучъ на катеръ и освѣтивъ его дрогнулъ — наводчикъ нашелъ, то, что искалъ. Дѣйствительно, лучъ прожектора не только не покидалъ катера, но къ нему сразу же присоединились и второй и третій лучи, съ противоположнаго берега. Секундъ пять молчаніе не нарушалось. И вдругъ, неожиданно, такъ что вспышки орудія никто не замѣтилъ, гдѣ то совсѣмъ рядомъ раздался оглушительный выстрѣлъ, отдался эхомъ на правомъ берегу и въ нѣсколькихъ метрахъ отъ катера шлепнулся въ воду снарядъ. Катеръ вздрогнулъ, всѣмъ корпусомъ и высоко выскочивъ носомъ изъ воды бѣшенно бросился впередъ, оставляя позади себя огромный бѣлый бурунъ. Второй выстрѣлъ послѣдовалъ черезъ нѣкоторый промежутокъ, за нимъ сразу же третій, четвертый — стрѣлять начали и съ праваго берега и все смѣшалось въ гулѣ орудій, вспышкахъ, разрывѣ снарядовъ и ревѣ моторовъ, сотрясавшихъ до основанія мчавшійся къ выходу и освѣщенный не отставаннными отъ него лучами прожекторовъ катеръ.

Стрѣляло 5-6 орудій небольшого калибра; снаряды ложились очень хорошо, моментами окружая катеръ сплошнымъ кольцомъ высокихъ всплесковъ. Часть снарядовъ, ударяясь объ воду съ трескомъ рвалась. Осколки барабанили по палубѣ и стальной рубкѣ катера, но попасть въ маленькое судно, несущееся со скоростью 24 узловъ, было не легко.

Штурманъ велъ катеръ къ выходу, руководствуясь азіатскимъ берегомъ, но приблизясь къ траверзу прожекторовъ, берегъ изчезъ изъ вида. Ни вправо, ни влѣво, ни впереди ничего не было видно. Лучи уже восьми прожекторовъ образовали сплошную свѣтовую завѣсу, сквозь которую ничего нельзя было разглядѣть. А катеръ несся впередъ и спасеніе его было въ быстротѣ.

«Кассіопея» — вспомнилъ штурманъ и поднялъ свои глаза кверху. Ярко свѣтила своимъ дубль ве Кассіопея, которую незадолго передъ тѣмъ онъ замѣтилъ надъ прожекторами, какъ разъ между входными маяками. Штурманъ снова могъ вести катеръ — онъ не выйдетъ его на утесы. Катеръ былъ уже на траверзѣ перваго прожектора; навстрѣчу подулъ прохладный вѣтерокъ, и поверхность воды покрылась небольшими волнами. Катеръ сталъ сильно ударяться грудью объ волны — онъ выходилъ въ Черное море. Огонь продолжался, но снаряды уже не ложились такъ близко, непріятель, видимо, стрѣлялъ на угадъ, или же катеръ вышелъ изъ угла обстрѣла внутреннихъ батарей. Оставались приморскія батареи. Но лучи прожекторовъ, находившихся уже позади катера и расположенныхъ вперемежку около входа, перекрещивались и мѣшали не только другъ другу, но и прислугѣ своихъ орудій.

Пять, шесть минутъ потребовалось катеру, чтобы пробѣжать разстояніе, отдѣлявшее его отъ моря, въ моментъ открытія огня. Онъ мчался по прежнему полнымъ ходомъ, и ревъ моторовъ не уменьшался, хотя они сильно грѣлись.

Миновавъ маяки, катеръ встрѣтилъ свѣжую волну и на полномъ ходу и онъ самъ и его бурунъ должны были совершенно слиться съ барашками, покрывавшими море. Приморскія батареи все молчали, очевидно катеръ имъ не былъ виденъ, хотя два или три луча все еще не покидали его, въ то время, какъ другіе рыскали, скрещивались съ лучами первыхъ и затрудняли ихъ работу.

Веселаго круто измѣнилъ курсъ, стараясь уйти въ темноту. Два, три такихъ поворота и послѣдній прожекторъ потерялъ катеръ изъ виду, который, наконецъ, погрузился въ темноту.

Ни одинъ снарядъ не попалъ въ катеръ и никто на немъ не былъ раненъ. Осколками ему пробило бортъ въ семи мѣстахъ надъ и подъ ватерлиніей и слегка повредило надстройки. Пробоины были несущественными и образовавшаяся течь ничтожной. Но три осколка, попавшіе въ катеръ, несмотря на всю ихъ незначительность, только случайно не повлекли за собой его гибели со всѣмъ экипажемъ.

Одинъ осколокъ пробилъ бортъ у ватерлиніи, въ каютѣ офицеровъ, какъ разъ на высотѣ рулевого штуръ-троса и слегка оцарапалъ его. Миллиметромъ ниже — штуръ-тросъ былъ бы перебитъ и катеръ на полномъ ходу лишенъ способности управляться. Другой осколокъ попалъ въ резервуаръ съ бензиномъ, содержащій 200 пудовъ горючаго, пробилъ деревянную обшивку, врѣзался въ металлическую и остановился на волосокъ отъ бензина. Наконецъ, третій осколокъ съ силой сорвалъ и выбросилъ за бортъ крышку большого ящика съ ручными гранатами, разбросавъ паклю, обнаживъ верхній рядъ гранатъ, но не задѣвъ ни одной изъ нихъ.

Около трехъ часовъ ночи катеръ подошелъ къ поджидавшему его миноносцу, который, взявъ его на буксиръ, легъ на Севастополь.

Возвращеніе въ Севастополь было невеселое... Не думали офицеры, что они вернутся живыми и невредимыми, не произведя атаки на Гебена. Правда, атака на Гебена не удалась, но оставалась смѣлая развѣдка въ тылу непріятеля, давшая цѣнныя свѣдѣнія объ организаціи и средствахъ защиты Босфора и опытъ на будущее.

Офицеры вернулись на свои корабли, надѣясь черезъ нѣкоторое время, когда поднятая въ Босфорѣ тревога уляжется, пользуясь полученнымъ опытомъ, снова предпринять активныя дѣйствія противъ непріятеля. Но этимъ надеждамъ не суждено было осуществиться...

И. Стеблинъ-Каменскій.

www.elanrkka.ru

Морская хроника

С. С. С. Р. — Начальникомъ морскихъ силъ, вмѣсто тов. Муклевича, назначенъ тов. Орловъ, начальникъ морскихъ силъ Чернаго моря, съ включеньемъ въ составъ Высшаго Военнаго Совѣта. Начальникъ штаба морскихъ силъ Балтійскаго моря тов. Кожановъ начальникомъ морскихъ силъ Чернаго моря. Первый — старый коммунистъ-партіецъ, второй — бывшій гардемаринъ, нынѣ также принятый въ партію.

Японія. — Въ этомъ году морская береговая авіація будетъ доведена до 14 отрядовъ — всего 180 аппаратовъ: 7 отрядовъ бомбометателей, 3 — истребителей, 1 — большихъ развѣдчиковъ и 3 малыхъ.

Франція. — Заложенъ новый сѣтевой заградитель водоизмѣщеніемъ въ 2330 тоннъ. Скорость хода 20 узловъ. Срокъ готовности 1 января 1934 года.

Италія. — Спущены миноносцы «Лампо», «Фольгоре», «Балено» и «Фульмине». Водоизмѣщеніе 1400 тоннъ, скорость хода 38-40 узловъ. Вооруженіе 4-4,7 дм. орудія, 6 мин. ап. новаго изобрѣтеннаго въ Италіи типа. Это будутъ единственные современные миноносцы въ мірѣ съ одной трубой.

— Учебныя суда «Веспучи» и «Колумбъ», посѣтивъ Францію и Германію, направились въ Швецію и Польшу.

Персія. — Въ Неаполѣ спущена первая изъ трехъ канонерскихъ лодокъ «Шарокъ» въ 330 тоннъ. Вооруженіе 2-3 дм. орудія. Моторы-дизеля въ 900 лош. силъ.

Югославія. — Образовано въ Спалато при участіи французскихъ капиталовъ новое судостроительное общество.

Румынія. — Новая матка подводныхъ лодокъ получила названіе «Констанца». Ея водоизмѣщеніе 2300 тоннъ. Построена она въ Италіи.

Австралія. — Миноносецъ «Анзакъ» (постройки 1917 г. 1310 тоннъ) разоруженъ въ Сиднеѣ. Австралійскій флотъ состоитъ теперь изъ 4 боевыхъ кораблей: крейсеры «Австралія» и «Канберра» (по 10 тысячъ тоннъ), миноносецъ «Тату» (1000 т.) и авіоматка «Альбатросъ» (7.000 тоннъ).

Аргентина. — Въ Италіи спущена подводная лодка «Санта Фе» въ 775-920 тоннъ; 18-9 узловъ; 1-4 дм. и 6 мин. ап. Двѣ однотипныя находятся въ постройкѣ также въ Италіи.

Швеція. — Въ Карлскронѣ спущены миноносцы «Класъ Горно» и «Класъ Угла». Водоизмѣщеніе 980 тоннъ; скорость хода 35 узловъ; вооруженіе 3-4,7 дм. и 6 мин. ап.

— Парусное учебное судно «Шапманъ» въ 1320 тоннъ (безъ мотора) прибыла въ Гавръ.

С. Ш. С. А. — Морская база на островѣ Гуамъ, которой придается первостепенное стратегическое значеніе въ Тихомъ океанѣ, будетъ уничтожена. Будто бы Японія только на этомъ условіи согласилась на *уменьшеніе своего флота въ пропорціи 3 : 5, по отношенію къ американскому.*

Англія. — Все больше выясняется непоправимый вредъ, причиненный рабочимъ правительствомъ морскому могуществу Англіи. «Дейли Телеграфъ» сообщаетъ, что за полнымъ отсутствіемъ средствъ придется остановить постройку всѣхъ новыхъ кораблей, что въ ближайшемъ будущемъ сильно ослабитъ Англію на всѣхъ моряхъ. С. Ш., вѣроятно, согласились бы сократить свои морскія вооруженія до паритета съ англійскими, но при условіи, что и Японія соотвѣтственно сократитъ свои.

НОВЫЕ АНГЛИЙСКІЕ ГИДРОПЛАНЫ.

Англичане готовятся показать на предстоящемъ международномъ призовомъ состязаніи въ сентябрѣ *(кубокъ Шнейдера) гидропланъ-чудо. Новый аппаратъ* — созданіе Викерса — снабженъ моторами Рольсъ-Ройсъ и представляетъ собою, въ сущности, летающій радіаторъ. Вслѣдствіе желанія достичь скорости 400 миль въ часъ и соотвѣтственнаго огромнаго числа лошадиныхъ силъ — нагрѣваніе становится такимъ большимъ, что нужно примѣнить идею охлажденія не къ одному мѣсту расположенія моторовъ (какъ въ автомобилѣ), а ко всей поверхности моноплана. Аппаратъ какъ-бы въ чехлѣ, между поверхностью котораго и самой машиной дѣйствуетъ система охлажденія водой.

Въ настоящее время производятся испытанія этого «сверхъ-гидроплана».

Б. Г.

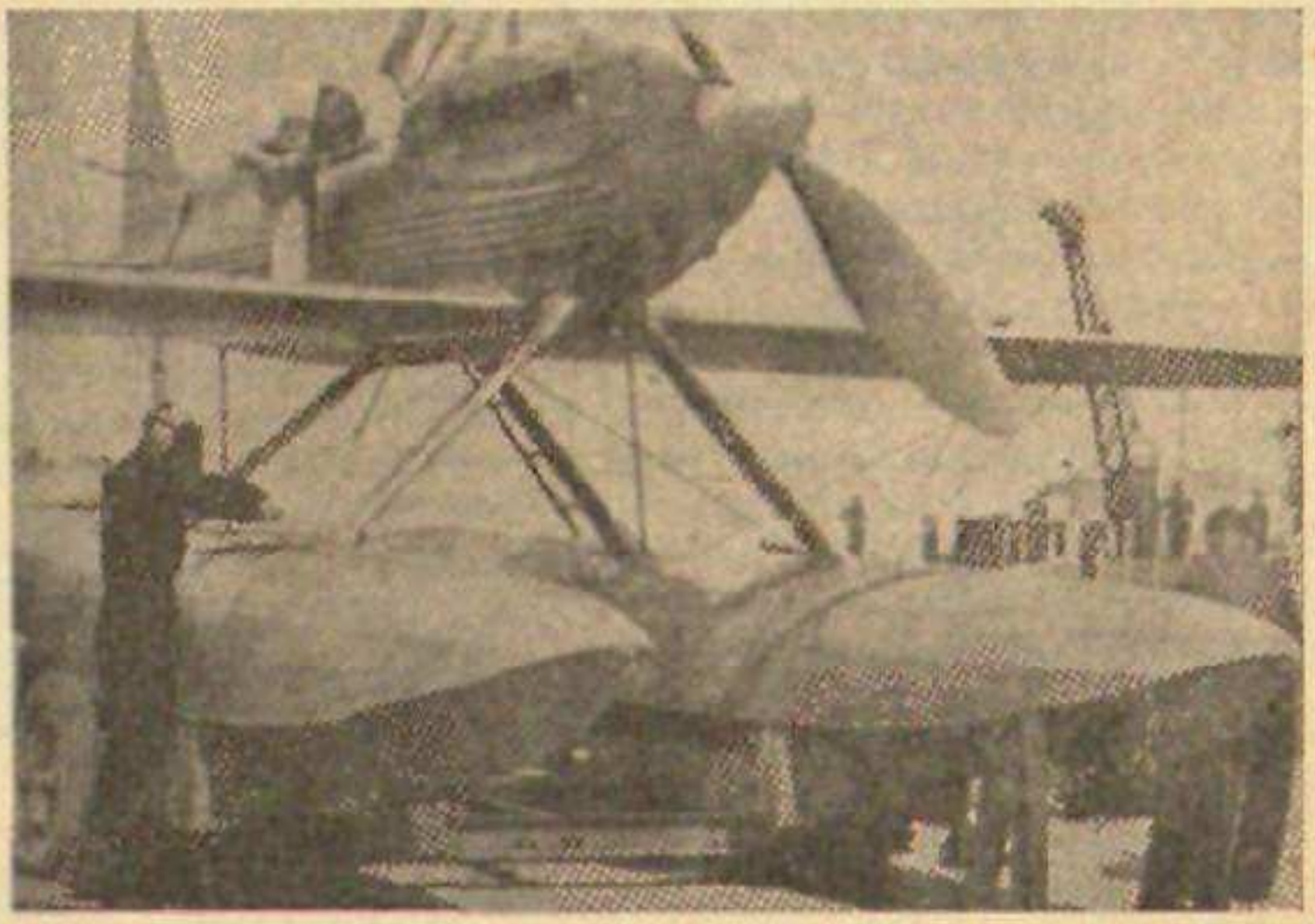

Новый гидропланъ Виккерса

www.elan-kazak.ru

По гарнизонамъ и постамъ...

Смыслъ единенія

(Отъ нашего Шанхайскаго корреспондента).

Послѣ сообщенія, сдѣланнаго ген. Дитерихсомъ 19 апр. для участниковъ Ф. С. Р. имени В. Кн. Николая Николаевича и членовъ Д.-В. Отдѣла Р. О. В. Союза, о которомъ я писалъ въ 3-й своей корреспонденціи, въ Шанхаѣ, въ части русской колоніи вновь появилось оживленіе.

Такъ, 10 мая текущаго года по иниціативѣ «Комитета Общаго Собранія 15-го іюня 1930 года», было созвано третье общее собраніе русскихъ эмигрантовъ, на которомъ былъ сдѣланъ докладъ: 1) Денежный отчетъ комитета о сборѣ средствъ въ Ф. С. Р. имени В. К. Николая Николаевича за истекшій 10-ти мѣсячный періодъ; 2) Борьба съ совѣтскимъ дэмпингомъ и 3) Объединеніе эмиграціи.

Изъ первой части доклада собраніе увидѣло, что за десять мѣсяцевъ собрано Комитетомъ около 5,5 тысячъ мек. долларовъ, а графика поступленій этихъ денегъ по мѣсяцамъ установила, что жертвенность эмиграціи постепенно падаетъ.

Краснорѣчивый языкъ цифръ отчета ошеломилъ собравшихся.

Тогда раздался голосъ предсѣдателя Каз. Союза въ Шанхаѣ Войскового Ст. Бологова, который смѣло и прямо, какъ исконный казакъ, обличалъ своихъ русскихъ согражданъ-шанхайцевъ въ преступной безучастности къ тѣмъ, кто «тамъ» еще бьется и кого еще въ прошломъ году мы обнадежили въ своей матеріальной и моральной помощи... Онъ зачиталъ донесенія тѣхъ, которые, послѣ зимней отсидки въ таежной глуши возобновили свою работу и просятъ отъ насъ обѣщанной помощи... Онъ напомнилъ о томъ предательствѣ, которое готовы совершить русскіе эмигранты, если только они оставятъ безъ вниманія тѣхъ, кто отъ ихъ имени ушелъ на Родину и борется за Ея возрожденіе...

Онъ закончилъ свою рѣчь словами Тургенева: «Господа, Россія безъ каждаго изъ насъ обойтись можетъ, но никто изъ насъ безъ Нея не обойдется»...

Послѣ Бологова говорилъ предсѣдатель Комитета и Рус. Нац. Общины въ Шанхаѣ к. 1 р. Ю. Ю. Ѳоминъ.

Его рѣчь, какъ продуманную и реальную мысль я постараюсь передать полностью, и вы, дорогіе соратники, обратите на нее вниманіе и всѣми силами постарайтесь провести ее въ жизнь всюду, гдѣ бы вы ни находились — это нашъ долгъ, великій долгъ передъ Родиной:

«Господа, 26 октября 1930 г. у насъ состоялось второе общее собраніе, на которомъ мы постановили, что каждый русскій патріотъ обязанъ ежемѣсячно отчислять въ Фондъ Спасенія Родины 1% отъ получаемаго имъ содержанія или отъ заработка. Возьмемъ голый языкъ цифръ. Въ Шанхаѣ насъ 15 тысячъ. 5 тысячъ изъ нихъ отнесемъ къ категоріи людей состоящихъ на иждивеніи остальныхъ 10 тысячъ: это женщины, дѣти, инвалиды и старики. Предположимъ, что средній заработокъ этихъ 10 тысячъ выражается въ 70 мек. долларахъ въ мѣсяцъ на человѣка — это, я считаю, минимальная сумма, а въ дѣйствительности, она, конечно, больше, ибо среди насъ есть много людей отлично устроившихся и зарабатывающихъ нѣсколько сотъ долларовъ, да и отлично работающихъ коммерсантовъ въ нашей средѣ болѣе чѣмъ достаточно, о чемъ краснорѣчиво говоритъ главная улица французской концессіи Авеню Жоффръ, сплошь усѣянная русскими магазинами, ресторанами, кондитерскими, кафе и столовыми,...

Итакъ, 10.000 русскихъ, на каждаго по 70 мек. дол., итого, въ мѣсяцъ 700.000 мек. дол., что составляетъ въ годъ 8.400.000 — эту сумму, и какъ видите, не маленькую — 8,5 милліоновъ долларовъ въ годъ проживаетъ русскій Шанхай. Отъ этой суммы нуженъ только 1%, что составитъ 84 тысячи въ годъ или 7 тысячъ въ мѣсяцъ. А мы дали въ Фондъ Спасенія Родины за 10 мѣсяцевъ только 5,5 тысячъ, т. е. почти въ 16 разъ меньше!

Возьмемъ этотъ же заработокъ на всю русскую эмиграцію, которую исчисляютъ въ 3 милліона человѣкъ, отнимемъ опять 3-ю часть на нетрудоспособныхъ, остается 2 милліона человѣкъ, изъ которыхъ каждый зарабатываетъ по 70 мек. долларовъ, что составитъ сто сорокъ милліоновъ въ мѣсяцъ, а въ годъ астрономическую цифру 1.680.000.000. Отъ этой суммы только 1% въ Фондъ Спасенія Родины и получается 16 милліоновъ 800 тысячъ дол. въ годъ.

А вѣдь мы въ эмиграціи уже 10 лѣтъ, т. е. при сплоченности и единомысліи, которое должно заключаться у насъ только въ благополучіи Родины, мы имѣли бы уже капиталъ 168 милліоновъ. А развѣ на эти деньги нельзя начать освободительнаго движенія? Развѣ на одни проценты отъ этихъ денегъ мы не смогли бы содержать своихъ инвалидовъ и стариковъ? Не могли бы имѣть свои школы, университеты, академіи, больницы и пріюты?

Господа, вы только подумайте и подсчитайте, что, если бы мы были едины въ 1929 году и начали бы отчислять 1% въ Фондъ Спасенія Родины, то къ концу большевистской пятилѣтки, мы закончили бы и свою, если бы были также умны, какъ они, и къ 1934 году имѣли бы 90 милліоновъ долларовъ».

Читатель, слѣдуетъ ли пропагандировать 1% отчисленіе? Слѣдуетъ ли вездѣ и всюду ратовать за единеніе эмиграціи не вокругъ всякихъ партій, а около великаго имени Россія? Да, тысячу разъ, да, это нашъ долгъ предъ отчизной, предъ великой идеей націи, Единой Великой Россіей! Что могутъ значить всякія партіи въ сравненіи съ родиной?!

Что могутъ значить наши мнѣнія и предрѣшенство, граничащее съ узурпаторствомъ, мнѣнія 3 милліоновъ человѣкъ, раздѣлившихся на десятки партій

www.elkazak.ru

Могила Русскаго „Неизвѣстнаго Солдата“

Великая война создала особый культъ — поклоненія могилѣ «Неизвѣстнаго Солдата». Наибольшія потери въ этой войнѣ понесла Россія, но не имѣетъ она общепризнанной «Могилы Неизвѣстнаго Русскаго Солдата».

Гдѣ только не разбросаны останки русскихъ воиновъ, вся Европа покрыта ими... да и не только одна Европа!..

Но вотъ въ Словеніи, у границы съ Италіей, у подножья горы Вршичъ есть могила Русскаго «Неизвѣстнаго Солдата».

Когда вступила въ войну Италія — Австро-Венгріи понадобилось проложить путь черезъ гору Вршичъ, въ долину Трента. На эту тяжелую работу были поставлены русскіе военнопѣнные. Полуодѣтые и вѣчно голодные, падали они отъ усталости. Однажды произошелъ обвалъ горы, сразу сгубивший сотню русскихъ жизней. Зимой 1915 года, когда на много метровъ были покрыты снѣгомъ дорога и горы, понадобилось спѣшно доставить на вершину ея тяжелыя орудія. По снѣгу — невозможно, приказали рыть въ снѣгу туннель.

И вотъ... снова обвалъ — снѣжный, грандіозный. Не было установлено числа жертвъ, но считаютъ, что не менѣе 600 русскихъ солдатъ погибло въ злосчастный день.

Не забыли русскіе военнопѣнные своей вѣры, а несчастья, какъ извѣстно, особенно обращаютъ людскіе взоры къ Богу. Оставшіеся на работахъ рѣшили увѣковѣчить память своихъ погибшихъ товарищей и построили деревянную часовню. Она не велика, построена изъ толстыхъ бревенъ и покрыта корой дерева. По бокамъ деревянные купола съ православными крестами въ византійскомъ стилѣ.

Въ 1924 году членъ Любляпскаго Отдѣла Об-

и групировокъ, съ мнѣніемъ 150 милліоновъ человѣкъ, оставшихся тамъ, на родной землѣ?

Но возвращаюсь къ собранію. Заслушавъ денежный отчетъ Комитета и рѣчи ораторовъ собранія постановило:

1) Денежный отчетъ комитета утвердить. 2) Постановленія общихъ собраній 15 іюня и 26 октября 1930 *года признать остающимися въ силѣ.* 3) Призвать всѣхъ русскихъ эмигрантовъ въ гор. Шанхаѣ къ большей жертвенности, а каждому изъ присутствующихъ на собраніи поручить привлечь къ сбору не менѣе пяти новыхъ участниковъ. 4) Просить всѣ русскія организаціи гор. Шанхая созвать общія собранія своихъ членовъ для выясненія вопроса о сборѣ въ Фондъ Спасенія Родины среди своихъ членовъ. 5) Поручить президіуму настоящаго собранія пригласить на совмѣстное засѣданіе представителей всѣхъ русскихъ національныхъ организацій г. *Шанхая*, для выработки мѣръ и программы по усиленію сбора въ Фондъ Спасенія Родины. 6) Просить *каждую изъ вышеупомянутыхъ организацій* выдѣлить изъ своей среды опредѣленное число постоянныхъ сборщиковъ. 7) Признать, что лица, не платящія сбора въ Фондъ Спасенія Родины, не могутъ пользоваться правомъ защиты своихъ интересовъ существующими эмигрантскими организаціями и потому, если впредь какія-либо организаціи будутъ все-же оказывать защиту и содѣйствіе такимъ эмигрантамъ, то дѣлать это они будутъ во вредъ интересамъ родины. 8) Просить комерсантовъ и промышленниковъ вновь организовать въ своей средѣ сборъ на пополненіе Фонда Спасенія Родины. 9) Просить О-во русскихъ врачей въ г. Шанхаѣ пересмотрѣть и измѣнить *свой взглядъ въ отношеніи* сбора средствъ въ пользу Фонда Спасенія Родины. 10) Поручить президіуму общаго собранія организовать при участіи всей русской національной общественности г. Шанхая большой національный балъ въ пользу того же Фонда. *11)* Просить всѣ національныя группы и организаціи устраивающія въ г. Шанхаѣ балы, въ свою ли пользу или съ той или иной благотворительной цѣлью отчислять не менѣе 10% отъ чистаго сбора съ этихъ баловъ въ пользу Фонда Спасенія Родины. (2) Дѣло сбора поручается прежнему «Комитету Общаго собранія 15-го іюня» въ теперешнемъ его составѣ.

По второму вопросу: о борьбѣ съ совѣтскимъ дэмпингомъ и о бойкотѣ совѣтскихъ товаровъ, общее собраніе постановило: присоединить подпись 3-го общаго собранія русскихъ эмигрантовъ г. Шанхая къ подписямъ русскихъ національныхъ организацій г. *Парижа*, подъ *вышеуказаннымъ обращеніемъ* «Къ русскимъ людямъ зарубежья», съ призывомъ къ бойкоту совѣтскихъ товаровъ и борьбѣ съ совѣтскимъ дэмпингомъ.

Принять программу борьбы съ совѣтскимъ дэмпингомъ, выработанную парижскимъ совѣщаніемъ и для проведенія ея въ жизнь выдѣлить особую комиссію.

Александръ Васильевъ.
(Сотникъ Сиб. Каз. войска).

Шанхай.

ОТЪ РЕДАКЦІИ: Рѣчь к. 1 р. Ѳомина и приведенныя имъ цифровыя данныя заслуживаютъ особеннаго вниманія не только русскихъ шанхайцевъ, но и всѣхъ русскихъ эмигрантовъ, гдѣ бы они ни находились.

www.elan-kazak.ru

щества Русскихъ Офицеровъ», — полковникъ И. А. Ткачевъ, въ одну изъ своихъ экскурсій въ горы, случайно набрелъ на часовню. Разспросивъ о ней ближайшихъ жителей и узнавъ вышеизложенное, рѣшилъ принять мѣры къ сохраненію часовни, въ которой еще уцѣлѣли: алтарь изъ тонкихъ стволовъ и икона Божіей Матери съ латинской надписью. Навстрѣчу ему пошелъ профессоръ А. Л. Билимовичъ, основатель и первый предсѣдатель «Русской Матицы».

Узнавъ, что нотаріусъ села «Краньска гора» докторъ Граничъ заботится о часовнѣ и даже собираетъ пожертвованія на нее, профессоръ и полковникъ посѣтили этого большого друга русскихъ и просили его помочь руководствомъ въ работахъ по реставраціи. Онъ согласился.

Появились подписные листы, устроили концерты и вотъ... сгнившій деревянный фундаментъ былъ замѣненъ бетоннымъ, часовня приведена въ отличный видъ, подвѣсили небольшой колоколъ, иконостасъ пополненъ иконами; посреди́нѣ его находится выжженный членомъ Общества Офицеровъ, поручикомъ Л. Б. Кошкаровымъ, Образъ Спасителя въ терновомъ вѣнцѣ; устроена кружка для пожертвованій, на аналоѣ подсвѣчники для свѣчей; внутри и снаружи часовня украшена зеленью и цвѣтами.

Мало этого... «Русской Матицей» пріобрѣтена въ собственность вся площадка, окруженная горами и нынѣ, какъ часовня, такъ и «Могила Неизвѣстнаго Солдата», въ 10-12 шагахъ отъ нея, а равно и другія многочисленныя могилы нашихъ воиновъ, находятся на «Русской Землѣ». Не велика «территорія», но она — Русская; расположена на высотѣ 1200-1250 метровъ.

Въ воскресенье 19 іюля состоялось четвертое паломничество къ «Могилѣ Неизвѣстнаго Русскаго Солдата», организованное «Русской Матицей».

Въ поѣздкѣ, кромѣ русскихъ, принимали участіе: сербскій священникъ, протоіерей о. Георгій Будимиръ, нѣсколько человѣкъ славянъ различныхъ національностей и много словенцевъ. Стояла великолѣпная солнечная погода, путники потянулись въ гору.

Около двухъ часовъ длится подъемъ; на пригоркѣ вправо — показалась часовня. Подошли туда, взглянули... Вотъ въ византійскомъ стилѣ часовня, украшенная зеленью; вблизи — приведенная въ отличный видъ «Могила Неизвѣстнаго Русскаго Солдата», съ позолоченнымъ крестомъ, въ цвѣтахъ, позади котораго старый деревянный крестъ, съ надписью: «Спи съ міромъ, Неизвѣстный Русскій Солдатъ!». мѣстами лежащіе на землѣ старые деревянные кресты. Указаніе на могилы...

Прибывшихъ встрѣтили: полковникъ Ткачевъ, д-ръ Граничъ и прибывшіе на автомобилѣ: предсѣдатель «Русской Матицы», б. ректоръ Императорскаго Кіевскаго Университета, профессоръ съ европейскимъ именемъ — Е. В. Спекторскій, священникъ о. Георгій Будимиръ и лучшій неизмѣнный другъ русскихъ, д-ръ Терезина Михайловна Енко.

Среди прибывшихъ представители словенской прессы: г. Борко — сотрудникъ большой газеты «Утро» и редакторъ словенскаго журнала и г. Жупанчичъ, руководящій газетой «Словенски Народъ». Тоже — наши друзья.

Отлично выглядитъ отремонтированная часовня, внутри и снаружи украшенная зеленью и цвѣтами. Заботливо устроенъ кіотъ, въ глаза бросается вышитая на полотенцѣ надпись:

Услышь, услышь, Владычица,
Молитву всей Руси,
Заступница усердная
Помилуй и спаси.

Въ боковой комнаткѣ лежитъ книга для посѣтителей. Болѣе двухъ тысячъ подписей съ прошлаго года.

Зазвонилъ колоколъ, началась панихида.

Въ своемъ словѣ о. Георгій Будимиръ между прочимъ говоритъ: «Россія принесла великія жертвы, она обезкровлена, лежитъ безсильная... Но «не живе, аще не умре», — гласитъ священное писаніе. Вѣрьте! Россія воскреснетъ и всѣ вы еще вернетесь на Родину».

Изъ часовни переходятъ къ могилѣ Неизвѣстнаго Солдата. Здѣсь идетъ вторая служба, съ трекратнымъ проовозглашеніемъ памяти.

Послѣ панихиды были произнесены рѣчи: предсѣдателемъ «Русской Матицы», предсѣдателемъ Отдѣла «Русской Матицы» въ Новомъ Саду г. Скрыпченко, начальникомъ «Любляискаго Отдѣла О. Р. Офицеровъ», генераломъ В. С. Жолтенко, Т. М. Енко, изв. слов. писателемъ д-ромъ І. Ц. Облакъ, д-ромъ Граничъ, членомъ правленія отдѣла, полк. В. Я. Лосевымъ, возложенъ вѣнокъ съ надписью: «Неизвѣстному Солдату — Союзъ Русскихъ Офицеровъ».

Тоже возлагая вѣнокъ, съ надписью: «Павшимъ за Родину — Русскій Соколъ», староста «Русскаго Сокола» въ Любляпахъ, присяжный повѣренный А. І. Ивановскій, произноситъ краткое слово.

Профессоръ Е. В. Спекторскій еще разъ благодаритъ всѣхъ; оффиціальная часть заканчивается возложеніемъ вѣнковъ отъ «Русской Матицы», съ надписью: «Русскимъ Мученикамъ — Русская Матица» и отъ Т. М. Енко.

Итакъ, пусть помнятъ Русскіе Люди, что, въ маленькой Словеніи есть клочокъ «Русской Земли», и имѣется тамъ-же и своя «Могила Неизвѣстнаго Русскаго Солдата».

В. С. Жолтенко.

БОЛГАРІЯ

По распоряженію Начальника III Отдѣла Р. О. В. Союза, въ Софіи, по случаю 50-ти десятилѣтія пребыванія Генерала Н. Н. Юденича въ офицерскихъ чинахъ, 21-го августа О. Протопресвитеромъ Георгіемъ Шавельскимъ былъ отслуженъ молебенъ съ многолѣтіемъ юбиляру, а затѣмъ Ген. Штаба Генералъ Маіоръ Терменъ, — соратникъ Генерала Юденича по борьбѣ на Кавказскомъ фронтѣ, прочиталъ докладъ, въ коемъ подчеркнулъ полководческій талантъ Генерала Юденича.

П. Я.

ИЗДАНІЯ ОФИЦЕРСКОЙ ШКОЛЫ

УСОВ. ВОЕН. ЗНАН. ПРИ I ОТД. Р. О. В. С.

Проф. Н. С. Тимашевъ: «Политич. и админ. устройство СССР». **Цѣна 10 фр.**

Его-же: «Оффиціальное міровоззрѣніе сов. государства и его пропаганда». **Цѣна 6 фр.**

Полк. Н. В. Пятницкій: Вып. I. Красная армія и коммунистич. партія (политич. устройство). **Цѣна 6 фр.**

Полк. М. В. Карханинъ: Вып. I. Лекціи по военной географіи СССР. **Цѣна 10 фр.**

В. М. Левитскій: «Коммунистическая пропаганда и борьба съ нею». **Цѣна 12 фр.**

На пересылку прибавляется во Франціи 10 проц., заграницей 15 проц. Выписывать черезъ **«Часовой»**.

www.elan-kazak.ru

Донской Кадетскій Корпусъ

(Отъ корреспондента «Часового»)

Скитаясь въ этомъ году по Югославіи, я забрался въ самую глубь Босніи. Въ трехъ часахъ ѣзды отъ Сараево находится затерянный среди мрачныхъ горъ небольшой городокъ Горажде; въ немъ всего двѣ тысячи жителей — мусульманъ. Здѣсь расквартированъ Донской Императора Александра III Корпусъ.

1. Донской Атаманъ А. П. Богаевскій. 2. Директоръ корпуса генералъ Е. В. Перретъ.

Сердечно встрѣченный семьей стараго друга — галлиполійца П. С. Савченко (бывшаго директора галлиполійской гимназіи, а теперь преподавателя въ корпусѣ), послѣ отдыха съ дороги дружеской бесѣды, воспоминаній, я занялся знакомствомъ съ городомъ. Турецкій видъ города — только нѣтъ разрушенныхъ домовъ — напоминалъ о Галлиполи. Это первое впечатлѣніе усилилось, когда я ознакомился съ бытомъ и жизнью русскихъ. Живутъ почти по галлиполійски. Большинство ютится въ холодныхъ турецкихъ домахъ, гдѣ полы со щелями, стѣны съ трещинами, гдѣ нѣтъ печей, а въ стужу чадятъ жаровни — «мангалы»... Но живутъ тоже по галлиполійски: бодро, не унывая, не падая духомъ, дѣлая большое русское дѣло.

Корпусъ — общежитія — размѣщенъ въ бывшихъ больничныхъ баракахъ австро - венгерской арміи; классы и канцеляріи — въ большомъ трехъ-этажномъ зданіи. Корпусъ широко разбросанъ и и представляетъ собою цѣлый русскій городокъ.

Несмотря на очень трудныя и суровыя условія жизни и оторванность отъ культурныхъ центровъ, въ этомъ глухомъ мѣстѣ, среди лѣсовъ и горъ, уже много лѣтъ существуетъ уголокъ подлинной національной Россіи. Въ корпусѣ около 300 кадетъ, и живетъ онъ своимъ русскимъ укладомъ, свято храня старыя традиціи. Учебная программа корпуса расширена до полнаго курса русскихъ восьми-классныхъ гимназій и кромѣ того дополнена сербскими предметами языкомъ, географіей, исторіей. Аттестатъ корпуса даетъ право на поступленіе въ любое высшее учебное заведеніе въ Югославіи.

Почетнымъ Попечителемъ корпуса состоитъ Донской Атаманъ генералъ А. П. Богаевскій, поддерживающій съ корпусомъ самую тѣсную связь.

Не забытъ корпусъ и неизмѣннымъ вниманіемъ къ русскимъ короля Александра, о посѣщеніи которымъ корпуса 28 августа 1928 г. свидѣтельствуетъ мраморная доска.

Я бесѣдовалъ съ директоромъ корпуса генераломъ Е. В. Перретъ. Конечно, условія жизни оставляютъ желать много лучшаго, но не надо забывать, что развлекаться просто некогда: все время уходитъ на ученье, вѣдь программа очень обширна. Суровость климата только кажущаяся: почти всѣ кадеты зимой ходятъ безъ шинелей, двери изъ бараковъ выходятъ прямо во дворъ и совершенно отсутствуютъ инфекціонныя заболѣванія.

Бодро настроенъ директоръ, бодро — ибо не служба здѣсь, а служеніе Россіи — настроенъ персоналъ корпуса и молодцевато смотрятъ кадеты. Сейчасъ каникулы, и въ корпусѣ остались только сироты, которымъ некуда и не къ кому ѣхать. Они всѣ дни полощатся въ студенной Дринѣ...

Вблизи корпуса находится могильный холмъ, увѣнчанный крестомъ и обнесенный изгородью. На крестѣ надпись:

> Унтеръ-офицеръ и трое рядовыхъ Россійской Арміи, разстрѣлянные врагами за любовь къ Родинѣ и вѣрность долгу.
>
> Взятые въ плѣнъ австрійцами въ міровую войну, и принужденные грузить снаряды на станціи Меджиджа, они отказались исполнить работу на пользу непріятелю и предпочли смерть.
>
> Имена же ихъ Ты, Господи, вѣси...

Останки погребенныхъ случайно найденныя кадетами во дворѣ одного мусульманина, были перевезены въ Горажде. Въ самомъ скоромъ времени на могилѣ безвѣстныхъ русскихъ героевъ будетъ сооруженъ памятникъ. Онъ — вѣрнѣе часть его, — изображающая изваянную изъ мрамора композицію щита, меча и русскаго шлема давно готовъ.

Это деталь того памятника, который по идеѣ генерала А. П. Кутепова предполагалось поставить на горѣ Авалѣ подъ Бѣлградомъ «Русскому Неизвѣстному Солдату». Были собраны по подпискѣ средства и по проэкту архитектора И. А. Рыка была изготовлена изъ мрамора вершина памятника, но по ряду обстоятельствъ постановка памятника не была осуществлена. И обществомъ Галлиполійцевъ эта часть памятника и средства переданы на постановку памятника въ Горажде.

Героическая смерть безвѣстныхъ русскихъ солдатъ — яркій памятникъ силы духа русскаго народа.

www.ataman-kazak.ru

Столѣтіе штурма Варшавы
25 и 26 августа 1831 года

ЛЕЙБЪ-ГВАРДІИ КОННО-ГРЕНАДЕРСКОМУ ПОЛКУ

26 августа 1831 года

Нашъ славный полкъ за битву подъ Варшавой
Былъ Конно-Гренадерскимъ нарѣченъ
Столѣтъ прошло... Высокой грежу славой
Суровый путь средь подвиговъ свершенъ.
Въ атаку бросились какъ смерть драгуны.
Отпрянулъ врагъ. Смѣшалось все въ пыли.
И словно моря пѣнные буруны
Гусары наши на подмогу шли.
Рубя сгрудились буйно эскадроны,
Рѣдѣли быстро грозные ряды.
Повстанцы смяты. Крикъ, проклятье, стоны
И тяжкій гулъ отъ скачущей орды.
Завѣты старой гвардіи *Россіи*
Пріяли мы отъ дѣдовъ и отцовъ.
Сегодня вспомнились дѣла лихія
И нашъ родимый Старый Петергофъ.

В. Дитерихсъ фонъ Дитрихштейнъ.

Лиль.

Ген.-майоръ Св. Его Величества К. К. Зассъ въ формѣ Л.-Гв. Конно-Піонернаго эскадрона. Командиромъ Л.-Гв. Драгунскаго полка назначенъ 14 апрѣля 1829 года.

Ген.-Лейт. А. М. Саранчовъ

(Къ 50-лѣтію службы въ офицерскихъ чинахъ).

Въ этомъ году исполнилось 50 лѣтъ со дня производства въ офицеры бывшаго Директора Сумского Кадетскаго Корпуса Генералъ-Лейтенанта Андрея Михайловича Саранчова.

Окончивъ Владимірскій Кадетскій Корпусъ, юбиляръ *взялъ вакансію въ Михайловское Артиллерійское* Училище, но по дорогѣ туда, будучи проѣздомъ въ Москвѣ, подъ вліяніемъ впечатлѣнія отъ пребыванія въ древней русской столицѣ, остается въ Александровскомъ училищѣ, которое и кончаетъ въ 1881 году фельдфебелемъ, взявъ вакансію въ Л.-Гв. Павловскій полкъ. Черезъ три года подпоручикъ Саранчовъ уже въ Академіи генеральнаго штаба. Окончивъ таковую, онъ несетъ службу преимущественно по генеральному штабу, главнымъ образомъ, на Кавказѣ; откомандовавъ тамъ же 81 пѣхотнымъ Апшеронскимъ полкомъ. *По личному предложенію* Августѣйшаго Генералъ-Инспектора военно-учебныхъ заведеній, Великаго Князя Константина Константиновича, генералъ Саранчовъ въ 1903 г. принимаетъ отъ генерала Кубланскаго Піотуха (получившаго Владимірскій кадетскій корпусъ) нашъ, Сумской, корпусъ. Съ этого момента до конца существованія корпуса, нашъ директоръ безпрерывно руководитъ учебно-воспитательнымъ дѣломъ, поставивъ корпусъ на одно изъ первыхъ мѣстъ. Глубокій патріотъ, блестящій, образованный офицеръ, выдающійся воспитатель и педагогъ, генералъ вкладываетъ всѣ свои силы на наше воспитаніе и обученіе, достигнувъ всѣхъ возможныхъ результатовъ. Наряду съ необходимой требовательностью, генералъ давалъ намъ возможность и получать разумныя развлеченія, въ большинствѣ случаевъ нами же устраиваемыя. Кто изъ сумцовъ не помнитъ *наши лекціи, концерты, спектакли, гимнастическіе праздники, балы, доклады генерала* въ строевой ротѣ по военной исторіи. Прекрасное зданіе, паркъ, отличный столъ и обмундированіе, а также блестяще поставленная хозяйственная часть — дополняли энергичную дѣятельность нашего дорогого директора и создавали такую обстановку въ корпусѣ, что всѣ чувствовали его именно родными и нисколько не тяготились пребываніемъ въ немъ. Радостные и свѣтлые дни....

Безъ всякаго риска я могу взять на себя смѣлость сказать, что нашъ директоръ пользовался не *только колоссальнымъ* авторитетомъ, но и глубокимъ уваженіемъ и любовью Сумцовъ.

Эти чувства мы сохранили къ глубокоуважаемому Андрею Михайловичу навсегда *вмѣстѣ съ глубокой* благодарностью къ нему и руководимому имъ персоналу за все то, что онъ сдѣлалъ для насъ, воспитавъ насъ достойными принять высокое званіе русскаго офицера.

М[illegible] испытали всегдашнюю при выпускахъ завѣтъ нашего директора, «не запятнать нашего бѣлаго знамени», которое генералъ *Саранчовъ, въ дни смуты, съ нѣсколькими* лицами изъ корпусного персонала, спасъ отъ рукъ теперешнихъ поработителей Родины и которое теперь находится въ Ярославіѣ въ надежныхъ кадетскихъ рукахъ.

Генералъ Саранчовъ выполнилъ свой долгъ передъ Россіей не только какъ директоръ корпуса, но какъ и отецъ — его старшіе три сына доблестно пали на полѣ чести.

Мнѣ, какъ одному изъ многихъ сумцовъ, хотѣлось-бы, чтобы на страницахъ *нашего военнаго* журнала «Часовой» въ этихъ немногихъ строкахъ, сумцы, разсѣянные по всему міру, вспомнили-бы своего дорогого директора, какъ высокій образецъ офицера долга, а нашъ директоръ въ его тяжелой теперешней жизни, согрѣлся бы нашимъ сознаніемъ благодарности и любви къ нему — всѣхъ, безъ исключенія.

Да сохранитъ Господь дорогого генерала на долгіе годы на нашу общую радость.

Сумецъ.

www.elan-kazak.ru

Отблески славы

ИЗВЛЕЧЕНІЕ

Изъ Всеподданнѣйшаго рапорта Главнокомандующаго Дѣйствующей Арміей Ген.-Фельдмаршала Князя Варшавскаго, Графа Паскевича-Эриванскаго отъ 15-го сентября, содержащаго подробности двухдневнаго штурма г. Варшавы 25 и 26 августа 1831 г. и покоренія онаго побѣдоносными нашими войсками.

«Безпримѣрная отважность Лейбъ-Гвардіи полковъ Драгунскаго (нынѣ Лб.-Гв. Конно-Гренадерскаго) и Гусарскаго даетъ право на особую похвалу предводительствовавшимъ ими: Генералъ - Лейтенанту гр. Ностицу (Ком-щему Легко Гвар. Кавал. Дивизіей) Генералу-Маіору Зассу (Командиру Лейбъ драгунъ) и Полковнику Мусину-Пушкину (Командиру Лейбъ-Гусаръ).

Подвигъ этихъ двухъ славныхъ полковъ заключался въ слѣдующемъ:

«Несвижскій Карабинерный полкъ и одинъ баталіонъ Прагскаго пѣхотнаго полка, подъ начальствомъ полкового командира перваго Полковника Рота, быстро атаковали редутъ лежащій вправо отъ *шоссе; но были остановлены* многочисленною кавалеріей мятежниковъ, взявшею ихъ вправо во флангъ, доколѣ не подоспѣлъ Ген.-Маіоръ Зассъ съ Лейбъ-Гвардіи Драгунскимъ полкомъ, который мужественною и стремительною атакою опрокинулъ совершенно польскую конницу, облегчивъ такимъ образомъ полковнику Роту, овладѣніе редута, вмѣстѣ съ при*шедшимъ на подкрѣпленіе 4-мъ Егерскимъ полкомъ.* Драгуны, не довольствуясь первымъ блистательнымъ успѣхомъ, бросились за бѣгущими мятежниками и, стремительно преслѣдуя ихъ подъ сильнѣйшимъ огнемъ сквозь двойной рядъ укрѣпленій отбили тамъ два легкихъ орудія, вывезенныхъ въ поле, но взять съ собой ихъ не могли, по неимѣнію передковъ. На *возвратномъ пути совершенномъ въ полномъ устройствѣ*, подъ сильнѣйшимъ огнемъ, кавалерія мятежниковъ два раза покушалась схватить флангъ означеннаго полка, но была постоянно отражаема съ урономъ доколѣ не подоспѣлъ, подъ командою полковника Мусина-Пушкина, Лейбъ-Гвардіи Гусарскій полкъ. Сей послѣдній обскакавъ въ передъ, ударилъ съ стремительной быстротой на Польскихъ уланъ, опрокинулъ ихъ совершенно, и погналъ съ рѣдкою неустрашимостью сквозь всѣ линіи укрѣпле*ній до самаго городского вала. Нѣсколько гусаръ* нашихъ, въ пылу боя, ворвались даже въ самый городъ вмѣстѣ съ бѣгущими мятежниками, остальные же, выскакавъ вдоль тыла укрѣпленій къ Мокотовской дорогѣ присоединились тамъ къ Лейбъ-Гвардіи Конно - Егерскому полку (нынѣ Лб.-Гв. Драгунскому полку). Такимъ образомъ отважная атака Л.-Гв. Драгунскаго и Гусарскаго, подкрѣпленные 2-ой бригадой 3-ей Кирасирской Дивизіи, заблаговремен*но туда гр. Толемъ передвинутою, совершенно опрокинула* и вогнала въ самый городъ 4 полка Польской кавалеріи, которая потомъ не смѣла болѣе показаться. При сихъ атакахъ Генералъ-отъ-Кавалеріи гр. Виттъ (К-ръ Кавалерійскаго Корпуса) Ген.-Лейт. графъ Ностицъ и Ген.-Маіоръ Зассъ получили контузіи».

6-го декабря 1831 г. въ ознаменованіе личной храбрости, оказанной въ продолженіи войны съ польскими мятежниками Лейбъ-Гвардіи Драгунскому полку повелѣно именоваться Лейбъ-Гвардіи Конно-Гренадерскимъ полкомъ.

При взятіи Варшавы наша Армія состояла изъ 116½ бат. 151 эск. и сотенъ и 390 орудій. Изъ строя выбыло 10.500 ч. въ томъ числѣ 508 офицеровъ; 2 ген. были убиты, 8 ранены и контужены; полк. ком-ровъ убито — 9, ранено 12.

Дивизія состояла изъ слѣдующихъ полковъ: Лб.-Гв. Драгунскій (4 эск.), Л.-Гв. Уланскій (4 эск.), Л.-Гв. Гусарскій (4 эск.) и Л.-Г. Конно-Егерскій (нынѣ Л.-Гв. Драгунскій) 4 эск.

Это извлеченіе изъ описанія боя подъ г. Варшавой — *взято* изъ семейнаго архива гр. Г. И. Ностицъ, бывшаго Кавалергарда, Нач-ка Штаба Гв. Корпуса и Военнаго Агента въ Парижѣ.

ЧИТАЙТЕ въ слѣдующемъ (65-омъ) номерѣ „ЧАСОВОГО“ УСЛОВІЯ

КОНКУРСА

объявленнаго «Обществомъ Друзей» «ЧАСОВОГО» для всѣхъ подписчиковъ и читателей нашего журнала

ПЕРВАЯ ПРЕМІЯ: **1000 фр.**

ВТОРАЯ ПРЕМІЯ: **500 фр.**

www.elan-kazak.ru

Генералъ-отъ-Кавалеріи П. Н. КРАСНОВЪ.

Сто лѣтъ тому назадъ

Атаманскій полкъ при штурмѣ Варшавы

26-го августа (7-го сентября) 1831 года.

1931-й годъ — годъ столѣтнихъ юбилеевъ многихъ славныхъ битвъ и Высочайшихъ пожалованій полкамъ за отличіе «въ войнѣ съ поляками» въ 1831 году.

Въ числѣ такихъ отмѣченныхъ за храбрость и вѣрность полковъ находится и Атаманскій Наслѣдника Цесаревича полкъ, получившій только начавшую тогда входить въ обращеніе и потому рѣдкую награду — отличіе на шапки, въ просторѣчіи называемое «змѣйками».

Это была одна изъ самыхъ нелѣпыхъ и трудныхъ войнъ. Война не война, мятежъ не мятежъ. Война, потому, что нашимъ войскамъ пришлось имѣть дѣло съ прекрасными, регулярными, да еще нашими же офицерами и по нашимъ уставамъ обученными войсками. Мятежъ, потому, что кромѣ этихъ войскъ почти все населеніе возстало противъ насъ. Повсюду образовались мятежныя банды, руководимыя польскими помѣщиками, вооруженныя чѣмъ попало, часто просто косами, насаженными на пики. Мятежъ, тѣмъ болѣе неожиданный и внезапный, что, казалось, Польша ни на что не могла быть въ претензіи на Русское Правительство. Она была почти самостоятельна и управлялась черезъ особаго Намѣстника, назначаемаго Россійскимъ Государемъ. Намѣстникомъ этимъ былъ польскій генералъ князь Зайончекъ, а Главнокомандующимъ родной братъ Государя Николая Павловича, Великій Князь Константинъ Павловичъ. Онъ очень любилъ поляковъ и любовь его къ нимъ усугубилась еще и тѣмъ обстоятельствомъ, что онъ былъ женатъ на полькѣ. Польша имѣла свои войска.

17-го ноября 1930 года войска эти и часть жителей города Варшавы взбунтовались и съ оружіемъ въ рукахъ бросились на казармы Русскихъ полковъ, квартировавшихъ въ Варшавѣ. Многіе офицеры были зарѣзаны бунтовщиками на своихъ квартирахъ и началась война, гдѣ не было ни фланговъ, ни тыла, но вездѣ былъ фронтъ. Гдѣ не было ни отдыха, ни покоя, ибо врагъ былъ повсюду. Пришлось сѣчно выводить войска изъ Польши, чтобы потомъ систематичнымъ наступленіемъ завоевывать потерянное и брать снова, послѣ кровопролитнаго боя Варшаву, сильно укрѣпленную поляками.

Атаманскій полкъ былъ вызванъ на эту войну съ Дона и 9-го февраля 1831 года прибылъ въ г. Пултускъ, гдѣ вошелъ въ корпусъ генерала Гурко.

Началась утомительная полупартизанская война, очищеніе лѣсовъ и дебрей польскихъ отъ шаекъ польскихъ мятежниковъ. Въ то время, какъ Атаманскій полкъ дѣйствовалъ на лѣвомъ флангѣ нашей арміи, очищая пути къ Варшавѣ съ юга, главная наша армія подъ начальствомъ гр. Паскевича Эриванскаго шла къ самой Варшавѣ.

16-го августа Атаманскій полкъ подошелъ къ Варшавѣ и вошелъ въ авангардъ генерала гр. Витта. Полкомъ командовалъ полковникъ Кузнецовъ. На разсвѣтѣ 16-го августа поляки силою 4-хъ батальоновъ, 10-ти эскадроновъ при 4-хъ орудіяхъ дѣлали усиленную рекогносцировку, пытаясь узнать расположеніе нашихъ частей. Атаманскій и Донской казачій Грекова полки ударили на коняхъ по флангу польскаго отряда. Одновременно генералъ Гр. Виттъ, при содѣйствіи нашей конной артиллеріи бросилъ въ атаку 5-й Черноморскій казачій полкъ и эскадроны Л.-Гв. Казачьяго, Л.-Гв. Конно-Егерскаго и Л.-Гв. Гусарскаго полковъ съ фронта и прогналъ поляковъ обратно за Польскія укрѣпленія Варшавы.

Бой продолжался до полудня. Полякамъ ихъ рекогносцировка не удалась. Гр. Виттъ въ своемъ донесеніи отмѣтилъ, что онъ «отдаетъ полную справедливость рѣшительному дѣйствію казачьихъ полковъ и въ особенности Атаманскому Е. И. В. Наслѣдника Цесаревича и Грекова полкамъ, а равномѣрно эскадрону Л.-Гв. Конно-Егерскаго полка».

Такъ начались для Атаманскаго полка его бои подъ Варшавой.

Черезъ недѣлю гр. Паскевичъ Эриванскій назначилъ штурмъ города Варшавы.

Варшава къ этому времени была окружена рядомъ высокихъ земляныхъ валовъ, съ глубокими рвами впереди. Передъ рвами были накопаны волчьи ямы. Внутри города были устроены жителями баррикады. Многіе дома были укрѣплены. Лежащая

1831 г.

www.elan-kazak.ru

впереди Варшавы деревня Воля съ каменнымъ костёломъ и высокою колокольней была тоже сильно укрѣплена. Вокругъ нея были возведены высокіе *палисады изъ заостренныхъ бревенъ. Все это при тогдашнемъ маломъ разрушительномъ дѣйствіи* артилерійскихъ снарядовъ представляло сильное препятствіе нашимъ войскамъ.

24-го августа части, назначенныя для штурма были сосредоточены подлѣ Варшавы. На 25-е назначенъ былъ и самый штурмъ. Какъ полагалось тогда въ дни генеральныхъ сраженій было приказано войскамъ надѣть парадную форму. Мѣра въ данномъ случаѣ особо необходимая, потому что форма польскихъ войскъ походила на нашу и было надо въ *рукопашномъ бою какъ нибудь отличаться отъ* непріятеля.

Въ 4 часа утра съ обѣихъ сторонъ загремѣла *канонада и вся окрестность стала* затягиваться пороховымъ дымомъ. Войска пошли на штурмъ. Атаманцы, исполняя возложенную на нихъ диспозиціей задачу, потѣснили польскую кавалерію, овладѣли дер. Вилановой, продвинулись до Черникова и стали вдоль самаго берега Вислы.

Пѣхота упорно дралась на валахъ, медленно подаваясь впередъ, всюду встрѣчая сильное огневое сопротивленіе и только къ закату солнца овладѣла передовыми укрѣпленіями Воли.

На разсвѣтѣ 25-го августа въ нашъ лагерь явились переговорщики. Они объщали сдать городъ безъ лишняго кровопролитія и просили только до часа дня прекратить военныя дѣйствія. До часа дня въ обѣихъ сторонахъ была тишина, не нарушаемая ни однимъ выстрѣломъ. Часъ дня прошелъ, бѣлый флагъ не взвился надъ Варшавой. Въ половина втораго пушечный выстрѣлъ съ нашей стороны возвѣстилъ возобновленіе штурма. Все покрылось дымомъ. Пушечная и ружейная пальба слились въ непрестанный грохотъ. Команды не были слышны. Деревня Цисте и вѣтряныя мельницы кругомъ Варшавы пылали. Черный дымъ и пламя пожаровъ усиливали мрачную картину боя. Съ барабаннымъ боемъ и съ музыкой полковыхъ маршей, съ распущенными *знаменами, наши пѣхотные полки, предшествуемые* штурмовыми колоннами съ лѣстницами и фашинами бросились на штурмъ. Къ вечеру изъ всѣхъ передовыхъ окоповъ поляки были прогнаны штыками. Ночь прекратила бойню, но перестрѣлка съ обѣихъ сторонъ не прекращалась. Ночь войска провели подъ ружьемъ, не ложась, не разводя костровъ. Кавалерія не разсѣдлывала лошадей и держала ихъ въ поводу. Атаманскій полкъ былъ отозванъ въ резервъ и поставленъ за центромъ вмѣстѣ съ Л.-Гв. Казачьимъ полкомъ и 1-й кирасирской и 3-й уланской дивизіями.

Отъ зарева пожаровъ было свѣтло. Кругомъ на затихшихъ верхахъ раздавались стоны и вопли раненыхъ. Священники обходили умирающихъ, напутствовали ихъ и давали имъ Святое Причастіе.

Еще ночь была въ полной силѣ, какъ надъ Варшавой взвился большой бѣлый флагъ. Явившіеся переговорщики просили о пощадѣ города и сказали, что польскія войска отводятся въ Плоцкъ.

Командиръ полка ген.-м. Кузнецовъ.

Въ 6 часовъ утра Атаманскому полку было приказано «осмотрѣть» Варшаву. Полкъ постепенно троился къ обваливщимся укрѣпленіямъ Воли. За Атаманцами пошли Лейбъ-Казаки, за ними остальная кавалерія. Въ улицахъ, на баррикадахъ постреливали. Отдѣльные фанатики и не хотѣли помириться со сдачей Варшавы. Стрѣляли и изъ домовъ. Казачьи раздъѣзды спѣшивались, разметывали баррикады, кидались въ дома и забирали мятежниковъ.

Проѣхали Волю, вошли въ Прагу, а затѣмъ и въ самую Варшаву. Мертвая тишина была въ улицахъ. Дома со спущенными ставнями казались настороженнымися. Пахло пожарною гарью и пороховымъ дымомъ. И далеко сзади были слышны торжественные Русскіе марши: — наша пѣхота густыми колоннами входила въ Варшаву.

Въ тѣ славныя и счастливыя времена твердо было: — **за Богомъ молитва, за Царемъ служба не пропадаютъ».** За блистательную храбрость и мужество 25 и 26 августа при штурмѣ передовыхъ Варшавскихъ укрѣпленій, городового вала и города Варшавы» полковникъ Кузнецовъ, командиръ Атаманскаго полка былъ произведенъ въ Генералъ-Маіоры. Много казаковъ были награждены знаками отличія военнаго ордена, а 6-го декабря 1831-го года Высочайшимъ *приказомъ на шапки офицерамъ и казакамъ* Атаманскаго полка были пожалованы знаки отличія съ надписью:

— **«За Варшаву 25 и 26 августа 1831 г.».**

«Все проходитъ и возвращается вѣтеръ на круги своя». Вернулся бѣлый Польскій орелъ въ покоренную нѣкогда Варшаву, вернется и Атаманскій полкъ къ своимъ роднымъ куренямъ и будетъ и впредь носить свои почетныя «змѣйки» **«За Варшаву»,** какъ память прошлыхъ недоразумѣній, крови и *славныхъ побѣдъ.*

П. Красновъ.

www.elan-kazak.ru

Русскіе Развѣдчики и Бой-Скауты

ВО ФРАНЦІИ

ИЗЪ ПРИКАЗОВЪ ПО СОСТОЯЩЕЙ ПОДЪ ПОКРОВИТЕЛЬСТВОМЪ ВЕЛИКАГО КНЯЗЯ АЛЕКСАНДРА МИХАЙЛОВИЧА НАЦІОНАЛЬНОЙ ОРГАНИЗАЦІИ РУССКИХЪ РАЗВѢДЧИКОВЪ

Л.-Гв. Коннаго полка Полковникъ **Рустановичъ** зачисляется въ списки Организаціи по Штабу ея.

Старшій скаутмастеръ Яковъ Николаевичъ **Репинскій** зачисляется въ списки Организаціи по штабу ея.

Почетный старшій инструкторъ **Репинскій** назначается представителемъ русскихъ развѣдчиковъ въ Болгаріи.

Мичманъ **Васильевъ,** убывшій въ С. Африку, исключается изъ списковъ Парижскаго района и зачисляется по Штабу Организаціи.

Л.-Гв. Сапернаго полка Капитанъ Владиміръ Ивановичъ **Балбашевскій** зачисляется въ списки Организаціи по Штабу ея.

Л.-Гв. Стрѣлковаго Императорской фамиліи полка Капитанъ Георгій Евгеньевичъ **Боткинъ** зачисляется въ списки Организаціи по Штабу ея.

Начальникъ Организаціи
Полковникъ **Богдановичъ.**

ЛАГЕРЬ РУССКИХЪ РАЗВѢДЧИКОВЪ ВЪ КАПБРЕТОНѢ

На дняхъ свертывается лагерь русскихъ развѣдчиковъ у Канбретона, на Атлантическомъ океанѣ. Продолжительность его была 2 мѣсяца (20 іюля — 20 сентября).

Наблюдающій за лагеремъ Полк. П. Н. Богдановичъ. **Нач-къ** хозяйств. части Гв. Капитанъ Г. Е. Боткинъ. **Идеологія** и отчествовѣдѣніе Поручикъ Л. А. Гриченко (оконч. Парижскій Богословскій институтъ и слушатель Восточнаго Института въ Ватиканѣ). **Строй,** спортъ и гимнастика — Полк. Л. И. Сулинъ (главной фехтовально - гимнастической школы въ С.-Петербургѣ) и инстр. О. П. Деменитру (германской спортивно - гимнастической школы).

Инструктора по развѣдчеству — И. А. Олиферъ, И. В. Павловъ и А. В. Угѣшевъ. Наблюдающій за орлятами — Поручикъ Л. Г. Фурсовъ. Врачебно-Санитарная часть — врачи П. А. Гаранинъ и В. Н. Епанчинъ (дежурство по 24 часа). Поваръ Ф. К. Тимофеевъ. На довольствіи состоитъ 80 человѣкъ.

Всѣ участники лагеря застрахованы отъ несчастныхъ случаевъ съ 20 іюля по 20 сентября.

Лагерь расположенъ въ сосновомъ бору, на берегу рѣчки, впадающей въ океанъ. Почва песчаная. Спятъ въ двойныхъ палаткахъ Американской арміи, на нарахъ, поднятыхъ не менѣе полуметра надъ уровнемъ земли. Въ каждой палаткѣ помѣщается отъ 4 до 6 человѣкъ, въ зависимости отъ возраста. Обѣденные столы расчитаны на 10-12 приборовъ.

ЖУРНАЛЫ РУССКИХЪ РАЗВѢДЧИКОВЪ

«ПОМНИ РОССІЮ» — № 2. Парижъ.

Большого формата, чисто исполненный на гектографѣ въ красивой синей обложкѣ — журналъ производитъ прекрасное впечатлѣніе. Въ журналѣ приказы Начальника Организаціи полк. П. Богдановича, «Бесѣды у костра», Евгенія Тарусскаго, стихи Я. Репнинскаго, очень полезная статья «Саперъ» его же; «Партизаны» Т. Амирова, «Боже спаси Россію» И. Олифера; Медицинскій отдѣлъ; Отдѣлъ гимнастики полк. Л. И. Сулина, «Спортъ» — И. Базарова; Филателія — В. В. Медвѣдева. Хроника развѣдчиковъ.

«РАЗВѢДЧИКЪ» — № 10, Изданіе Штаба Бригады Развѣдчиковъ въ Манчжуріи, на правахъ рукописи. Издающійся въ непосредственномъ сосѣдствѣ съ заклятыми врагами Россіи — большевиками — журналъ юныхъ русскихъ развѣдчиковъ проникнутъ боевымъ и непримиримымъ духомъ. Всѣ статьи хороши и проникнуты патріотическимъ порывомъ. Очень интересна статья Ю. Н. Лукина «Наша посѣщина». Далѣе въ номерѣ стих. Л. Сиворакши, «Россія и проливы» Д. Я. Морозова, «На Уралѣ» Принцессы жемчуга и др.

Въ Англіи

ЗАНЯТІЯ СЪ МОЛОДЕЖЬЮ

И въ Англіи удалось осуществить идею ознакомленія Русской молодежи съ тѣмъ Славнымъ, что представляла изъ себя Императорская Русская Армія.

Поручикъ Влад. Вас. Бараческій, Руководитель формируемаго Отряда Русскихъ Скаутовъ въ Лондонѣ, устроилъ въ среду 22 іюля первую встрѣчу молодежи въ помѣщеніи О-ва Взаимопомощи б. Русск. Военнослуж. въ Англіи, которое дало и преподавателя въ лицѣ Полковника Влад. Серг. Потѣхина и широко проявленные интересъ и участіе, являются несомнѣнно залогомъ успѣха благого начинанія.

К. Ш.

БОЙ СКАУТЫ

Руководитель формируемаго Отряда Русскихъ Скаутовъ въ Лондонѣ извѣщаетъ, что имъ приглашены два скаутъ-мастера: г.г. Орловъ и Леонидовъ и роверъ Вадимъ Ананьинъ.

Запись въ этотъ отрядъ молодыхъ людей отъ 11 до 18 лѣтъ, какъ русскихъ, такъ и иностраннаго подданства, но говорящихъ по-русски, принимается у руководителя, 5, Brechin Place, S. W. 7. Лично по понедѣльникамъ и пятницамъ отъ 1 до 2 час. дня.

Руководитель **В. Бараневскій.**

www.elan-kazak.ru

ЭРИХЪ МАРІЯ РЕМАРКЪ

«Der Weg zurück» («Домой»)

«Der Weg zurück» — «Обратный путь» — новое, недавно вышедшее въ свѣтъ произведеніе Эриха-Маріи Ремарка, разсказываетъ намъ о приключеніяхъ остатковъ той самой роты, которая описана въ «На западномъ фронтѣ безъ перемѣнъ». Какъ и тамъ, повѣствованіе ведется въ первомъ лицѣ — отъ имени солдата Эриста Биркхольца.

Повѣсть начинается описаніемъ послѣднихъ дней войны. Тѣсная группа боевыхъ товарищей, сжившаяся за годы войны, траншейнаго сидѣнія, вылазокъ и постоянной взаимной выручки, съ нѣкоторымъ недоумѣніемъ, даже разочарованіемъ прислушивается къ «тишинѣ» на фронтѣ. Нигдѣ не стрѣляютъ. Молчитъ артиллерія. Не строчатъ пулеметы. Что это такое? Неужели миръ? Они такъ долго ждали его, что, когда онъ пришелъ, они не повѣрили, не поняли, какъ будто даже испугались. И только потомъ обрадовались.

Миръ!... миръ!... можно безопасно выйти изъ траншей, можно дѣлать все, что угодно... Никто не стрѣляетъ, никто сегодня не раненъ, не изуродованъ, не убитъ! Счастье захлестываетъ ихъ сердца. Но они такъ устали, они такъ отвыкли отъ счастья, что ихъ радость тихая, ничѣмъ не выявляемая.

Ихъ роту снимаютъ съ позиціи. Приказано идти въ тылъ. Куда? Въ обратный путь!.. Домой-... Они — послѣдніе, уходящіе съ поля смерти. На привалѣ, въ деревнѣ, ихъ догоняетъ авангардъ Американцевъ. Они такъ привыкли стрѣлять по непріятелю, что странно оставаться въ бездѣйствіи подлѣ сарая, окруженнаго американцами. Тѣ кричатъ имъ: — «товарищи!» Нѣмецкая рота, въ рваныхъ мундирахъ, въ стоптанныхъ сапогахъ, съ изодранной, извѣтшавшей аммуниціей, со ржавыми ружьями, съ голодными, измученными лицами солдатъ стоитъ среди щеголеватыхъ, во всемъ новомъ, «съ иголочки» американцевъ. И нѣмцы чувствуютъ, что непріятельскимъ солдатамъ ихъ жаль... Американцы угощаютъ нѣмцевъ. Тѣ сначала отказываются принимать — народная гордость говоритъ въ нихъ, — потомъ смягчаются, берутъ папиросы, консервы, мелочи. Начинается мѣна кокардъ; пуговицъ, патронташей — американцамъ на память — на съѣстные припасы...

Это описаніе переживаній нѣмцевъ, ихъ уязвленной народной гордости — великолѣпно.

Рота идетъ дальше. Желѣзная дорога — хаосъ и безпорядокъ революціи. Солдаты, путешествующіе на крышахъ вагоновъ, на буферахъ, новыя смерти и, наконецъ, родной городъ... Толпа безчинствующей матросни, требующей, чтобы они сняли погоны. Драка... Такъ приняла ихъ Родина... Такой пришелъ къ нимъ такъ долго жданный миръ...

Отцовскій домъ.. Комната, гдѣ въ годы гимназіи учился Эристъ, съ книгами его библіотеки, съ его коллекціями бабочекъ — все, какъ было, точно и не было войны...

Казалось бы радоваться наступившему покою, миру, отдаться счастью, что живъ и дома, съ отцомъ и матерью! Война отравила Эриста. Онъ не можетъ ни понять, ни примириться съ тѣмъ, что они воевали — и сколько ихъ убито и исковеркано, а тутъ шла все таже спокойная, размѣренная, можетъ быть, голодная, слишкомъ даже голодная, но мирная жизнь. Миръ ему непонятенъ. На войнѣ... да... тамъ было... лучше!

Въ домѣ тихо. Только что поужинали. Вся семья собралась въ столовой, пьютъ кофе. Лампа зажжена. Канарейка поетъ. Печка горяча. Собака Вольфъ растянулась подъ столомъ. Все это, можетъ быть, прекрасно.

— Разкажи, Эристъ, — говоритъ отецъ, — ну какъ тамъ было.

— Что тамъ было? Да по существу ничего не было. Война все время... Что тамъ интереснаго.

Эристъ ломаетъ голову — и ничего не находитъ, чтобы разсказать. Стоитъ ли говорить о боевыхъ дѣлахъ со штатскими!

— Вы, вѣроятно, видѣли больше моего, — говоритъ онъ, какъ бы извиняясь.

И точно: его сестры разсказываютъ, какъ много имъ пришлось перенести, чтобы создать сегодняшній ужинъ. Два раза жандармы отбирали у нихъ все на вокзалѣ. Третій разъ имъ пришлось вшить яйца подъ подкладку пальто, запрятать сосиски въ блузы и скрыть картофель въ карманахъ, нарочно нашитыхъ въ юбки.

Эристъ ихъ слушаетъ и чувствуетъ, что онъ здѣсь чужой? Ему — скучно дома..

Онъ идетъ навѣстить своихъ боевыхъ товарищей. Онъ ходитъ съ ними по кабакамъ и по танцулькамъ, присутствуетъ на митингѣ, устроенномъ чинами ихъ полка — и съ ужасомъ видитъ, что и *они измѣнились. Они не тѣ, что были на фронтѣ.* Они пришли, одни въ военномъ, другіе въ штатскомъ. Тамъ, на фронтѣ, въ одинаковыхъ мундирахъ, передъ лицомъ никого не щадящей смерти — они всѣ были равны. Тамъ никто не зналъ, кто богатъ и кто бѣденъ, у кого какой отецъ — они всѣ были — товарищи. И это товарищество было имъ дороже всего. Миръ уничтожилъ это товарищество. Революція разбросала ихъ по разнымъ партіямъ и вчерашніе боевые товарищи стали врагами.

Шагъ за шагомъ, день за днемъ описываетъ авторъ несчастія демобилизованныхъ, ихъ отчаяніе, скуку и рознь между ними.

Эта книга не романъ. Ни любви, ни житейской драмы съ ея борьбой въ ней нѣтъ. Она описываетъ ужасные, сѣрые будни, наступившіе сразу послѣ подъема войны...

Стоитъ отмѣтить разговоръ между ихъ офицеромъ и солдатомъ — евреемъ Максомъ Вейлемъ при прощаніи. Лейтенантъ Хэль подходитъ къ Максу Вейлю и говоритъ ему, сжимая губы:

— Наступаетъ ваше время, Вейль.

www.elkazak.ru

— Оно будетъ менѣе кровавымъ, — гордо отвѣчаетъ Макъ.

— Но и менѣе героическимъ.

— Развѣ въ жизни только и есть что героизмъ?

— Но героизмъ — это лучшее въ жизни. Что же еще можетъ быть другое?

Вейль раздумываетъ минуту, потомъ говоритъ:

— Есть нѣчто, что скверно звучитъ сегодня, господинъ лейтенантъ: — милосердіе и любовь. Тамъ тоже — героизмъ.

— Нѣтъ, — быстро отвѣчаетъ лейтенантъ Хель. *Онъ какъ будто давно обдумалъ этотъ вопросъ.* Его голосъ дрожитъ. — Тамъ только мученичество, а это совсѣмъ другое дѣло. Героизмъ — презираетъ смерть... Героизмъ не думаетъ о пользѣ. Достигнуть цѣли — вотъ и все. Почему? ради какой выгоды, по какому мотиву?.. тотъ, кто ставитъ такіе вопросы не понимаетъ героизма...

— Платить за героизмъ однихъ несчастіемъ милліоновъ другихъ... Слишкомъ дорого!

— Дорого! Достигнуть цѣли... какой! Вотъ ваши слова. Куда то они васъ приведутъ?

— А куда привели ваши?

— Къ воспоминаніямъ, — сурово, покраснѣвъ, говоритъ Хэль. — По меньшей мѣрѣ — къ памяти. *Къ цѣнамъ, которыя за деньги не купишь.*

— Къ воспоминаніямъ... да.. и къ ужасной отвѣтственности.

Они, вчерашніе боевые товарищи, стали на разныхъ точкахъ зрѣнія. Пропасть ихъ раздѣлила.

Ремаркъ описываетъ и ихъ послѣднюю встрѣчу. Въ городѣ безпорядки. Лейтенантъ Хэль съ войсками ихъ подавляетъ. Вейль убитъ по его распоряженію. Война на фронтѣ обратилась въ гражданскую войну. Товарищи убиваютъ товарищей.

Нельзя сказать, чтобы вся эта исторія вышла у Ремарка убѣдительной. Въ сущности — изъ за чего дрались они? Какъ будто, по привычкѣ. Ихъ маленькую партію — всего пять человѣкъ, сохранившихъ *товарищество, — называютъ большевиками. Они* берутъ и рѣжутъ чужихъ пѣтуховъ: — они привыкли такъ дѣлать на фронтѣ, въ минуту ревности и гнѣва они стрѣляютъ въ женщину: — столько лѣтъ ихъ учили этому на войнѣ, они шатаются безъ дѣла, одинъ, заразившись дурной болѣзнью, кончаетъ жизнь самоубійствомъ, другого преслѣдуютъ страшные призраки войны и онъ тяжело заболѣваетъ — они всѣ несчастливы — и въ ихъ несчастіи виновата война!

Да, что говорить! Война ужасная вещь, но есть вещь — ужаснѣе войны. — Революція. Ремаркъ молчитъ объ этомъ. Онъ только антимилитаристъ. Онъ проповѣдуетъ миръ и не видитъ, что правъ не Вейль, поднявшій знамя бунта, а убившій его лейтенантъ Хэль...

Не все ясно, не все убѣдительно и мѣстами скучно постоянное нытье Эриста въ повѣсти Ремарка. И тѣмъ не менѣе книга имѣетъ громадный успѣхъ. *Нѣмецкія изданія, несмотря на кризисъ, идутъ одно* за другимъ, по-французски идетъ уже двадцать-шестое изданіе! («Après». Librairie Gallimard).

Въ чемъ же причина успѣха автора? Несомнѣнно въ его большомъ талантѣ. Въ умѣньи сочетать необычайную, чрезмѣрную животную, порнографическую грубость, съ глубокою, нѣжною сентиментальностью. Въ прекрасныхъ описаніяхъ природы и ея отзвукахъ въ душѣ героя. Въ изображеніи пятерыхъ пѣхотинцевъ, спаявшихся въ одно цѣлое на фронтѣ и въ ихъ геройской поддержкѣ другъ-друга. Старые фронтовики! Изъ Фландріи! У нихъ и ихъ собака Вольфъ — тоже солдатъ-герой.

И за это читатель прощаетъ, или за этимъ читатель не видитъ много неискренняго и непонятнаго... *Почему, напримѣръ, отецъ, мать, сестры,* наконецъ, просто знакомые не могли увлечь Эриста на мирную жизнь... Почему, какъ по какому то капрію тѣ, кому нужно встрѣтиться, непремѣнно такъ вотъ и сойдутся.

Ремаркъ антимилитаристъ, Ремаркъ врагъ «военщины», но въ «Der Weg zurück» — Ремаркъ такими яркими, и чистыми, сильными, я скажу — «милыми» чертами рисуетъ военное товарищество нѣмецкой роты, что стоитъ призадуматься и признать, что за этой то военщиной, гдѣ знамя, мундиръ, строй и дисциплина — есть нѣчто такое положительное, передъ чѣмъ и антимилитаристу пришлось снять свою злую шапочку.

П. Красновъ.

«LE REVOLTE» par Maurice Larrouy. Paris, 1931 Editions de France. Цѣна 6 франковъ.

Лѣтъ 6 или 7 тому назадъ вышла книга «Мятежникъ» извѣстнаго французскаго писателя Ларуи, бывшаго морского офицера, уже передъ тѣмъ прославившаго свое перо замѣчательной книгой «Одиссея потопленнаго транспорта», получившей призъ «Фемина», а также цѣлымъ рядомъ морскихъ романовъ.

Нынѣ «Мятежникъ» появился въ дешевомъ изданіи. Намъ трудно оставить его не отмѣченнымъ, т. к. книга представляетъ для насъ особый интересъ. *Въ ней описанъ молодой матросъ коммунистъ,* исключенный уже со многихъ кораблей и рѣшившій при переводѣ на миноносецъ, какъ и прежде, заняться революціонной пропагандой, помѣхой несенію службы и высмѣиваньемъ передъ командой своего командира. Не имѣя въ демократической дисциплинѣ достаточной опоры для обузданія мятежника, прекрасно знающаго какой предѣлъ нужно блюсти, чтобы не попасть на каторгу, молодой, энергичный, твердый, всѣми любимый командиръ рѣшаетъ постепенно прибрать его къ рукамъ, пользуясь силой своего личнаго авторитета, находчивостью и высмѣиваньемъ коммунистическихъ доктринъ. Съ перваго дня мятежникъ показываетъ командиру и своимъ товарищамъ татуированную на груди надпись: «долой родину», приводитъ въ смущеніе команду, дерзитъ начальнику флотиліи и во время призовой минной стрѣльбы, нарочно выпустивъ слишкомъ поздно мину, позоритъ миноносецъ и всю флотилію. *Дальше еще* хуже. Командиру ежедневно влетаетъ за непорядки на кораблѣ и его хотятъ смѣстить, разъ онъ не способенъ командовать. Но на второй ночной стрѣль-

www.elanik.ru

бѣ подъ угрозой товарищей, считающихъ, что въ порту одно, а въ морѣ другое, выбросить его за бортъ, если мина не попадетъ въ цѣль и подъ все возрастающимъ вліяніемъ командира, мятежникъ дѣйствуетъ, какъ самый испытанный матросъ, миноносецъ получаетъ призъ за стрѣльбу. Но за прежнія его продѣлки, надъ командиромъ все виситъ угроза ухода со службы, онъ уже находится подъ домашнимъ арестомъ. Положеніе спасаетъ морской префектъ, старый морской волкъ, который не боится за свой авторитетъ и призываетъ къ себѣ наглаго коммуниста. Изъ его словъ онъ убѣждается въ несправедливости обвиненій, направленныхъ противъ к-ра. Команда его обожаетъ, онъ покрываетъ всѣ выходки мятежника, чтобы не выдать даже скверная матроса своей команды. Самъ мятежникъ уже проситъ, чтобы его не переводили на другой корабль и обѣщаетъ адмиралу, если и не отказаться отъ своихъ коммунистическихъ идеаловъ, то во всемъ безпрекословно слушаться своего командира.

Послѣ цѣлаго ряда новыхъ событій книга, посвященная тѣмъ, кого флотъ вернетъ къ любви къ родинѣ, заканчивается возгласомъ коммуниста мятежника:

— Если было бы много такихъ командировъ, какъ вы, было бы мало матросовъ, какъ я.

Къ этимъ результатамъ привели не строгость дисциплины, которая въ лучшемъ случаѣ можетъ временно задавить революціонное горѣніе, а человѣческое вліяніе личности командира, который несмотря на свои молодые годы, сразу понялъ, что только такимъ труднымъ путемъ онъ можетъ справиться не только съ мятежникомъ, но и съ его идеями и вліяніемъ.

Хотя всѣ событія, описанныя въ настоящей книгѣ вымышленныя, но мы очень ее рекомендуемъ нашимъ читателямъ, такъ какъ въ чрезвычайно занимательной формѣ, гдѣ великолѣпно описана жизнь на миноносцѣ, и разные типы офицеровъ и матросовъ, авторъ старается дать разрѣшеніе столь важному вопросу взаимоотношеній между ними въ наше время все возрастающаго соціальнаго разлада.

С. Т.

«Брызги моря» — **кап. 2 р. Апрѣлева.** — «Русская морская зарубежная библіотека». Изд. «Морского Журнала», Прага, 1931, цѣна 10 фр.

«Господу Богу было угодно послать мнѣ тяжелую болѣзнь, лишившую меня возможности самостоятельи даже писать. Я оказался въ маленькомъ русскомъ монастырѣ, гдѣ среди братіи много больныхъ и увѣчныхъ. Именно, въ это время, можетъ быть, подъ вліяніемъ обстановки, столь напоминающей бѣдную Россію, въ памяти моей съ необыкновенной яркостью промелькнули видѣнія нѣкоторыхъ эпизодовъ изъ моего плаванія на лин. кор. «Имп. Павелъ I», въ 1912 г. Эти картины краснаго прошлаго какъ то невольно связались у меня съ впечатлѣніемъ о брызгахъ моря. Близкій мнѣ человѣкъ, подъ мою диктовку записалъ эти очерки». Такъ кап. 2 р. Кончаетъ онъ ее словами Великаго Петра: «Флагъ Апрѣлевъ начинаетъ предисловіе къ своей книгѣ. въ образѣ Креста Св. Андрея можетъ носить только достойный флотъ». Эти два отрывка какъ нельзя лучше характеризуютъ не только самого автора, но и его книгу. Дать прежде всего правдивое изображеніе духа, царившаго на русскомъ флотѣ и той внѣшней чарующей даже не для моряка обстановки, въ которой онъ проявлялся.

Въ книгѣ кап. 2 р. Апрѣлева мы узнаемъ о бытѣ флота въ мирное время и подготовку его подъ руководствомъ адм. Эссена къ войнѣ. Особенно интересны главы, посвященныя описанію корабля и жизни на немъ, угольная погрузка съ состязаніемъ въ скорости всѣхъ кораблей эскадры, походъ эскадры заграницу и эпилогъ. Книга представляетъ особый интересъ для нашей молодежи, знакомя ее въ интересной формѣ съ каждодневной жизнью флота, съ традиціями, церемоніями, ученіями, командами, различными эпизодами, самими кораблями и ихъ командами, безъ знанія и пониманія которыхъ трудно правильно оцѣнить и боевую дѣятельность флота, къ которой годами, иногда десятилѣтіями, онъ готовится въ мирное время.

«Впереди неизвѣстность. Русская эскадра съ благоговѣніемъ донесла до далекихъ африканскихъ береговъ нашу святыню — Андреевскій флагъ».

Русскіе юноши! Проникнитесь исторіей русскаго флота, его жизнью, его традиціями, его подвигами и его славой, чтобы быть способными съ такимъ же благоговѣніемъ вернуть Андреевскіе флаги на родину. — Вотъ къ чему призываетъ каждая строчка «Брызгъ моря».

С. Т.

Намъ сообщаютъ, что въ ближайшемъ будущемъ выйдетъ изъ печати весьма интересный **трудъ французскаго военнаго врача С. Я. Зильберштейна,** посвященный **исторіи пребыванія на французскомъ фронтѣ Русскаго Экспедиціоннаго Корпуса во время войны,** и печальной памяти русскаго мятежа солдатъ въ лагерѣ Ля-Куртинъ, а впослѣдствіи дѣйствій Русскаго Легіона Чести. Книга будетъ снабжена предисловіемъ нашего сотрудника б. Военнаго Прокурора на Французскомъ фронтѣ полковника Лисовскаго (Е. Вадимова), а затѣмъ выйдетъ и въ русскомъ переводѣ сдѣланномъ имъ же.

КНИГИ ПОЛУЧЕННЫЕ ДЛЯ ОТЗЫВА:

Е. М. Журавская. «ЗВЕНЬЯ», стихи. Бѣлградъ 1931 г. изд. Н. З. Рыбинскаго.

В. Корсакъ. «У БѢЛЫХЪ», Парижъ кн. маг. «Москва».

Н. Городецкая «МАРА» романъ, Парижъ, изд-во «Москва» 1931 г.

«УЧАСТІЕ БѢЛГОРОДСКИХЪ УЛАНЪ ВЪ ГРАЖДАНСКОЙ ВОЙНѢ». 1917-1920. По запискамъ полк. А. А. Байдакъ изд. шт.-ротм. 12-го Ул. Бѣлгородскаго полка И. Л. Сарнавскаго. Бѣлградъ 1931 г.

«ШИРВИНТЪ» «Лейбъ-Драгуны дома и на войнѣ т. IV. Парижъ, 1931.

www.elan-kazak.ru

ХРОНИКА

Чествованіе Ген. А. М. Кауфмана-Туркестанскаго

Ген.-отъ-кав. А. М. Кауфманъ-Туркестанскій

50-й юбилей служенія въ офицерскихъ чинахъ генерала А. М. Кауфмана-Туркестанскаго былъ отмѣченъ чествованіемъ въ собраніи Л.-Гв. Казачьяго полка. Послѣ молебствія были прочитаны адреса и произнесены рѣчи. Кромѣ ген. Е. К. Миллера, ген. Н. Н. Юденича привѣтствовали юбиляра ген. Леховичъ, ген. Шатиловъ, сен. П. П. Стремоуховъ, кн. Эристовъ, бар. Деризъ, полк. Колѣевъ, ген. И. Е. Эрдели, ген. И. И. Чекотовскій, ген. Акулининъ, редакторъ «Часового» В. В. Орѣховъ и мн. др. Юбиляромъ получено множество поздравленій и телеграммъ по почтѣ.

ЧЕСТВОВАНІЕ ГЕНЕРАЛА Ф. Ф. АБРАМОВА.

На дняхъ въ музеѣ Л.-Гв. Казачьяго полка состоялось чествованіе командира донского корпуса ген. Ф. Ф. Абрамова. Присутствовало около 200 чиновъ донского корпуса, представители парижскихъ казачьихъ организацій, генералы, офицеры и казаки. На привѣтствіе генерала Абрамова, сказанномъ отъ лица всѣхъ казаковъ и чиновъ Р.-О. В. Союза, проживающихъ въ Болгаріи отвѣтное слово произнесъ Донской Атаманъ ген. Богаевскій, отмѣтившій согласіе и взаимное доброжелательство во взаимоотношеніяхъ казаковъ и Р. О. В. С. Далѣе, рѣчи были произнесены ген. Михайловымъ (Л.-Гв. Атаманскій п.), ген. Оприцемъ (лейбъ-казаки), начальникомъ куб. воен. уч. ген. Лебедевымъ, представителемъ терцевъ ген. Татоновымъ, представителями парижской студ. и калмыцкой станицъ. Среди присутствовавшихъ генералы Шатиловъ, Репьевъ, Барановъ, Герасимовъ, Кучеровъ, Секретевъ и Упорниковъ.

ВЪ СОЮЗѢ ПРЕОБРАЖЕНЦЕВЪ.

6-19 августа, разсѣянные по всему міру Пр-цы праздновали день своего полкового праздника, совпавшаго съ 10 л. основанія Союза Преображенцевъ, хранителя за рубежомъ 250 л. славы старѣйшаго полка *Русской Гвардіи. Этотъ день былъ* отмѣченъ полковыми богослуженіями и товарищескими встрѣчами въ Парижѣ, Ниццѣ, «Русскомъ Домѣ» Ст. Женевьевъ дэ Буа, Бѣлградѣ, Берлинѣ, Афинахъ и далекомъ Тянь-зинѣ. Общее собраніе преображенцевъ въ Парижѣ и обѣдъ, объединившіе 39 однополчанъ, состоялись въ помѣщеніи музея-собранія Л. Гв. Казачьяго Его Величества полка. Почтивъ память убіенныхъ и *усопшихъ Преображенцевъ, собравшіеся* подписали художественные адреса своимъ юбилярамъ ген.-м. П. П. Палибину (пр. 1881 г.) и боевому командиру полка ген. гр. Н. Н. Игнатьеву (пр. 1891 г.) и чествовали присутствовавшаго А. Ѳ. Гирса съ 40 л. вступленія въ ряды полка. Отъ имени всѣхъ Пр-въ старѣйшій изъ присутствующихъ сен. Д. Б. Нейдгартъ съ низкимъ поклономъ принесъ дань горячей благодарности и высокаго почитанія предсѣдателю совѣта союза генералу А. А. Гулевичу, 16 л. дѣятельно руководящаго союзомъ роднаго полка.

Во время обѣда были оглашены свыше 100 привѣтствій, среди нихъ отъ Покровительницы Союза Е. И. В. Вел. Кн. Ксеніи Александровны, почетнаго предсѣдателя и старѣйшаго однополчанина Е. И. В. Принца А. П. Ольденбургскаго, Августѣйшаго Преображенца Е. И. В. Вел. Кн. Кирилла Владиміровича и другихъ Высочайшихъ Особъ, отъ представителей воинскихъ и патріотическихъ организацій и союзовъ, отъ всѣхъ гвардейскихъ частей, отъ Преображенцевъ, разсѣянныхъ въ 26 странахъ Европы, Африки и Америки, отъ семей убитыхъ и умершихъ однополчанъ и т. д. Сильное впечатлѣніе произвели привѣтствія *2-хъ б. солдатъ полка въ войну 1877-1878, нынѣ* престарѣлыхъ схи-игумена и іеро-схимника. Отмѣтимъ, что мѣсто за столомъ ген. Кутепова, по правую руку предсѣдателя оставалось не занятымъ и что при оглашеніи привѣтствія Л. Д.-Кутеповой всѣ стоя посвятили минуту молчанія злодѣйски похищенному большевиками своему любимому герою-командиру, вѣнчавшему въ 1917 г. послѣдними лаврами Л. Гв. Преображенскій полкъ.

СПОРТИВНО - АВІАЦІОННАЯ СЕКЦІЯ РОВС ПРИ СОЮЗѢ РУССКИХЪ ЛЕТЧИКОВЪ ВО ФРАНЦІИ

При Союзѣ русскихъ летчиковъ во Франціи открылась спортивно - авіаціонная секція РОВС, съ цѣлью обученія своихъ членовъ авіаціонной техникѣ *и летному дѣлу.*

Справки объ условіяхъ записи и сама запись производится по понедѣльникамъ, средамъ и пятницамъ въ Союзѣ галлиполійцевъ (81, рю Мадмуа - зелль) отъ 20 до 22 ч., у летчика-наблюдателя Г. М. Фокъ.

Члены РОВС и Союза летчиковъ во Франціи и молодые люди отъ 17 до 30 лѣтъ, могутъ записываться черезъ свои организаціи. Списки записавшихся съ адресами представить въ тотъ же адресъ.

Росписаніе лекцій.

1) 10-го сентября, в. л. ген.-м. Барановъ: «Исторія авіаціи», 2) 17 сентября в. л. инж. Бордовскій: «Основные законы полета и конструкціи аэроплановъ», 3) 24 октября инж. Рафаиловъ: «Понятіе объ авіаціонныхъ моторахъ», 4) 1 октября летч.-наблюд. полк. Коланковскій: «Метеорологія. Аэродромы», 5) Инж. Гамзюковъ: «Безмоторное летаніе. Конструкція планеровъ». Начало лекцій въ 9 часовъ вечера. Всѣ лекціи сопровождаются демонстрированіемъ снимковъ на экранѣ.

www.elan-kazak.ru

Первые унтеръ-офицеры

Генералъ П. Н. Шатиловъ на экзаменѣ воен.-училищныхъ курсовъ въ Ривѣ.

Замокъ д-Оржеръ въ Ривѣ. Въ немъ живутъ русскія семьи, работающія въ Ривѣ на бумажной фабрикѣ. Внизу замка устроено лагерное помѣщеніе юнкеровъ. Оборудовано оно, какъ казарма. Надъ койками дощечки съ фамиліями юнкеровъ, на стѣнахъ военные плакаты. По стѣнамъ стойки съ эспадронами и учебными винтовками. Есть и одна русская винтовка.

Замокъ — въ центрѣ большого парка. Кругомъ много мѣста для занятій на вольномъ воздухѣ. Передъ входомъ въ помѣщеніи турникъ, параллельные брусья, кобыла. Съ другой стороны — учебное орудіе. На первый взглядъ оно почти не отличается отъ 3 дм. пушки. На немъ имѣется и угломѣръ и прицѣльныя приспособленія.

***

Весь годъ работали юнкера подъ руководствомъ начальника курсовъ (и преподавателя) **полк. Гонорскаго,** полковника **Фролова,** нач-ка группы Р. О. В. С. въ Ривѣ (тактика кавалеріи) **подполк. Гаврилова, поручика Сѣнцова (пришедшаго на смѣну уѣхавшихъ кап. Жукова и хорунжаго Молдованова).**

16 августа были назначены экзамены младшаго класса курсовъ. На экзамены изъ Парижа прибылъ генералъ П. Н. Шатиловъ. Встрѣченный строемъ юнкеровъ, послѣ рапорта полк. Гонорскаго, генералъ Шатиловъ произвелъ устныя испытанія юнкеровъ. Прекрасные, точные отвѣты всѣхъ юнкеровъ сразу обнаружили, какая большая работа была выполнена и учащимися и учащими. Работа эта была начата еще до выпуска необходимыхъ пособій — нынѣ уже выпущенныхъ руководствъ для ун.-офицеровъ.

Положенная программа полностью усвоена юнкерами.

Послѣ завтрака состоялись испытанія по строевой подготовкѣ, занятія при орудіи, рѣшеніе задачъ по артиллерійской стрѣльбѣ и испытанія по гимнастикѣ.

Строевыя испытанія прошли такъ-же *хорошо*, какъ и классныя. Юнкера показали великолѣпную выправку, а нѣкоторые и классные пріемы на гимнастическихъ аппаратахъ.

По окончаніи испытаній нижеслѣдующіе юнкера были переведены на старшій курсъ и произведены

Военно-училищные курсы въ Ривѣ. Справа: полковники Фроловъ и Гонорскій.

генераломъ Шатиловымъ въ званіе унтеръ-офицеровъ: **Жуковъ** Романъ, **Трубниковъ** Александръ, **графъ Мусинъ-Пушкинъ** Андрей, **Платоновъ** Павелъ, **Поляковъ** Юрій и **Киселевъ** Георгій.

Генералъ Шатиловъ горячо благодарилъ нач-ка курсовъ полковника **Гонорскаго** за прекрасно выполненную, взятую имъ на себя задачу, полк. **Фролова,** нач. группы Р. О. В. С. (при каковой группѣ курсы состоятъ) и подпор. **Мельника,** только при содѣйствіи котораго и была возможна вся организація курсовъ.

***

Отрадно сознавать, сколько старанія и души было вложено въ дѣло военной подготовки нашей молодежи въ маленькмъ гарнизонѣ Рива. Отрадно видѣть, что почти вся русская молодежь подходящаго возраста состоитъ на курсахъ. Какой примѣръ для парижской молодежи, дающей столь малый пРоцентъ слушателей военно-училищныхъ курсовъ.

«Часовой» шлетъ свое сердечное поздравленіе новымъ унтеръ-офицерамъ, горячо привѣтствуя въ ихъ лицѣ нашу молодую смѣну. Да примутъ и усвоятъ они лучшія традиціи Русской Арміи, да помнятъ они, что въ будущемъ передъ ними громадныя задачи и необозримое поле дѣятельности.

Исполать!..

Е. Т.

ПИСЬМО ГЕНЕРАЛА Н. Н. ЮДЕНИЧА

Господинъ Редакторъ,

Прошу Васъ не отказать въ любезности разрѣшить передать черезъ посредство Вашего уважаемаго журнала мою искреннюю признательность всѣмъ *организаціямъ, обществамъ, союзамъ и отдѣльнымъ* лицамъ за ихъ привѣтъ и поздравленіе, присланные мнѣ ко дню 50-лѣтія со дня производства моего въ первый офицерскій чинъ.

Примите увѣреніе въ совершенномъ моемъ уваженіи.

Н. Юденичъ.

www.elar-kazak.ru

Незабытыя могилы

† **ПОЛК. В. М. КАНЬШИНЪ.** Въ семьѣ бронепоѣздныхъ артиллеристовъ новая тяжелая утрата: 26-го іюля въ Парижѣ въ госпиталѣ Неккеръ скоропостижно скончался нач-къ группы 6-го Броне. Арм. Див. во Франціи **полковникъ Викторъ Модестовичъ Каньшинъ.** Покойному было 45 лѣтъ. Ничто не предвѣщало столь скорой и грустной развязки. Его неустанная энергія въ дѣлѣ служенія зарубежной Арміи вдохновлялась стойкимъ и идейнымъ патріотизмомъ. Со смертью В. М. Каньшина не только Бронепоѣздные Артиллеристы, но и весь Р. О. В. Союзъ потерялъ одного изъ своихъ выдающихся офицеровъ, отдавшаго всѣ свои силы на подготовку и самого себя, и своихъ подчиненныхъ къ дѣйствительной борьбѣ за освобожденіе Родины.

Полковникъ В. М. Каньшинъ, по окончанію 2-го Оренбургскаго кад. корпуса и Павловскаго воен. училища, былъ произведенъ въ подпоручики въ 1-й В. Сибирскій Горный Арт. Див-нъ и показалъ себя образцовымъ офицеромъ въ мирное время. Вой на застала его въ чинѣ штабсъ-капитана. Продѣлавъ всю кампанію въ должности командира батареи, В. М. Каньшинъ былъ награжденъ всѣми боевыми орденами до Св. Владиміра 4-й ст. Послѣ революціи 17-го года онъ назначается на Салоникскій фронтъ, гдѣ командуетъ батареей 2-ой Особой Артил. бригады. По расформированіи Русскихъ частей на французскомъ фронтѣ, полк. Каньшинъ немедленно отправляется въ ряды Добровольческой Арміи и здѣсь командуя разновременно нѣсколькими бронепоѣздами, онъ заслуженно снискалъ себѣ славу лихого командира.

Здѣсь за рубежомъ, полк. Каньшинъ продолжаетъ свое служеніе Арміи: — въ Галлиполи и Болгаріи въ должности ком-ра батареи, въ Парижѣ — возглавляя Бронепоѣздную группу и отдавая весь свой скудный досугъ прохожденію Выс. Военно-Научныхъ Курсовъ.

Вся его жизнь, внезапно оборвавшаяся въ эмиграціи, есть достойный примѣръ неуклоннаго выполненія своего долга и безкорыстнаго служенія Родинѣ. Миръ его праху!

Подполковникъ **Удотъ.**

† **ШТ.-КАП. И. Н. КОНЦЕДАЛОВЪ.** Мнѣ пришлось познакомиться съ шт. кап. Концедаловымъ лишь въ послѣдніе годы, въ бѣженствѣ, поэтому его соратники по Императорской и Добровольческой арміямъ и по Галлиполи лучше меня смогутъ напомнить о его боевой службѣ.

Но послѣднее время мнѣ приходилось видѣть Ивана Николаевича каждый день и убѣдиться, какимъ выдающимся, примѣрнымъ офицеромъ онъ былъ до самой своей кончины. Не проходило дня, что бы онъ не говорилъ о томъ, что отбросивъ всѣ остальныя заботы, мы должны настойчиво готовиться къ новой рѣшительной борьбѣ съ большевиками, что для этого надо держать тѣсную связь со своими боевыми частями, объединенными въ Р. О. В. С., которыя единственныя способны изъ всей эмиграціи на активную борьбу, учиться военному дѣлу и постояннымъ его усовершенствованіямъ. Онъ глубоко былъ убѣжденъ, что русскому воинству, также и зарубежному придется сыграть главную роль въ спасеніи родины и къ этой роли онъ самъ готовился упорно съ неослабѣвающимъ увлеченіемъ. И ему, отдавшему, несмотря на пошатнувшееся здоровье, всѣ силы и все свободное время Алексѣевскому полку, которому завѣщалъ свою небольшую, съ такимъ трудомъ собранную военную библіотеку, Галлиполійскому Союзу и Высшимъ Военно-Научнымъ курсамъ, которые передъ самой смертью онъ блестяще кончилъ. Ему казалось, что этого еще мало. Какихъ трудовъ, какого упорства, какой усталости и какой любви къ Русской арміи все это стоило. Вставаніе въ 7 ч. утра, тяжелыя работы на заводѣ до вечера, обѣдъ, небольшой отдыхъ, и новая работа на курсахъ, возвращеніе домой въ 12 ч. ночи, сонъ въ 1 часъ утра, а въ 7 ч. снова на заводъ. Но духъ былъ сильнѣе тѣла. Организмъ не выдержалъ. Туберкулезъ и госпиталь, затѣмъ новая работы. Ученіе ни на одинъ день не было прекращено. И снова незамѣтно подкрадывается новая болѣзнь почекъ. Экзамены сданы отлично. Но силъ больше нѣтъ и быстрая смерть.

Для характеристики шт. кап. Концедалова я не могу найти лучшихъ словъ, чѣмъ сказанныя въ Галлиполи ген. Кутеповымъ: «Офицеръ не долженъ стыдиться никакой работы; онъ долженъ только всегда помнить, что работаетъ офицеръ». Такіе офицеры создали Русскую Армію, такіе офицеры давали ей побѣды и ее довели до Галлиполи, такими офицерами гордится Россія. **Сергѣй Терещенко.**

ПРИКАЗЪ КУБАНСКОЙ КАЗАЧЬЕЙ ДИВИЗІИ

Пожаревацъ. № 12. 31 іюля 1931 г.

§ 1. 28 сего іюля въ городѣ Нишѣ скончался исполнявшій обязанности моего Помощника, Командиръ 1 бригады Кубанской казачьей дивизіи генералъ-маіоръ Василій Кузьмичъ **Вѣниковъ.**

Это тяжелая незамѣнимая потеря для дивизіи, для нашего дѣла.

Ушелъ въ трудную минуту доблестный офицеръ, старый, опытнѣйшій казакъ, вѣрнѣйшій другъ въ испытаніяхъ.

Свѣтлая память о немъ, какъ примѣръ твердаго и неизмѣннаго выполненія долга, должна сохраниться въ нашихъ сердцахъ.

§ 2. Исключаются: изъ списковъ Управленія дивизіи исполнявшій обязанности Помощника Начальника дивизіи, Командиръ 1 бригады генералъ-маіоръ Василій Кузьмичъ **Вѣниковъ,** казакъ станицы Чамлыкской, родившійся въ 1872 году и умершій 28 іюля 1931 года въ городѣ Нишѣ.

И. д. Генералъ-маіоръ **Зборовскій.**

---

† **ПОЛКОВНИКЪ ВРУЦЕВИЧЪ.** Друзья и сослуживцы съ душевнымъ прискорбіемъ извѣщаютъ о кончинѣ полковника 6-го уланскаго Волынскаго полка **Геннадія Ивановича Вруцевича,** послѣдовавшей 7-го іюля с. г. въ Панчевскомъ госпиталѣ (Юго-Славія). Тѣло его предано землѣ на Панчевскомъ кладбищѣ.

Блестящій кавалерійскій офицеръ, искренній, честный, обходительный, полковникъ Вруцевичъ былъ рыцаремъ до мозга костей. Спи спокойно, вѣрный Другъ!

www.elan-kazak.ru

Положеніе въ Совѣтской Россіи

ОРГАНИЗАЦІОННАЯ РАБОТА КОМИНТЕРНА ПО ПОДГОТОВКѢ МИРОВОЙ РЕВОЛЮЦІИ

Большинство людей представляютъ себѣ революцію, какъ анархическое выступленіе массъ, однако, въ настоящее время взглядъ этотъ — не вѣренъ. «Не народы подготавливаютъ революцію, а надо **подготавливать народы къ революціямъ»,** — говорилъ Ленинъ, изучавшій внимательно вопросы революціонной стратегіи и тактики и просиживавшій дни и ночи надъ изученіемъ спеціальной военной литературы, въ частности Клаузевица.

Прежде революціонные вожди были почти исключительно демамогами, теперь же революціонный вождь долженъ быть прежде всего организаторомъ и имѣть качества главнокомандующаго. Онъ долженъ прежде всего создать хорошо организованный и подготовленный партійный аппаратъ, а также революціонный центръ, скорѣе напоминающій штабъ арміи, чѣмъ прежніе революціонныя организаціи.

Первые годы жизни Коминтерна организація его «генеральнаго штаба» въ Москвѣ шла гораздо успѣшнѣе, чѣмъ организація самихъ «революціонныхъ войскъ» — отдѣльныхъ коммунистическихъ партій. V-й Всемірный конгрессъ Коминтерна (1924 годъ) намѣтилъ, рядомъ директивъ и инструкцій, какъ самого Конгресса, такъ и Исполнительнаго Комитета Коммунистическаго Интернаціонала (ИККИ), широкій планъ переорганизаціи всѣхъ коммунистическихъ партій міра на новыхъ основаніяхъ. Впрочемъ эта реорганизація нигдѣ, кромѣ СССР, къ сроку (1925 г.) выполнена не была.

Въ настоящее время наступленіе «революціонной ситуаціи» заставляетъ Коминтернъ спѣшить съ указанной выше реорганизаціей на намѣченныхъ еще въ 1924 г. основаніяхъ.

Въ прежнее время «низовыя» партійныя организаціи строились по **мѣсту жительства** членовъ партіи, однако, коммунисты очень скоро отказались отъ этого и эти организаціи, всюду, гдѣ это представлялось возможнымъ, были перестроены **по мѣсту работы** членовъ партіи.

Основными партійными организаціями коммунистическихъ партій — являются фабрично-заводскія ячейки и вопросъ о «фабзаячейкахъ» Коминтернъ признаетъ **коренным.** Поэтому, не только коммунистамъ надо внимательно слѣдить за всѣмъ, что происходитъ въ этомъ направленіи, но и ихъ противникамъ.

Изъ приводимыхъ ниже данныхъ изъ инструкцій «Организаціоннаго Отдѣла» ИККИ (Испол. Комитетъ Коммунист. Интернаціонала») и статей официальнаго органа ИККИ — «Коммунисстическій Интернаціоналъ» за 1931 годъ, — ясно вырисовывается картина «низовой» организаціонной работы Коминтерна. Въ номерѣ 1-2 за 1931 г. этого журнала помѣщена вводная фраза о томъ, что фабрично-заводскія ячейки «имѣютъ **первостепенной** важности значеніе для успѣховъ дальнѣйшаго развитія международнаго коммунистическаго движенія».

По мнѣнію руководителей Коминтерна «обостреніе классовой борьбы... и наростаніе опасности новыхъ.. войнъ... ставитъ сейчасъ вопросъ о фабрично-заводскихъ ячейкахъ **съ чрезвычайной остротой».** По ихъ мнѣнію **«подготовка и развертываніе массовыхъ политическихъ забастовокъ..., а также подготовка рѣшающихъ боевъ для установленія диктатуры пролетаріата возможны только на основѣ фабрично - заводскихъ организацій пролетаріата крупнѣйшихъ предпріятій»...** Коммунисты полагаютъ, что эта форма — является наилучшей формой революціонной организаціи пролетаріата и что «опытъ *послѣднихъ* классовыхъ боевъ наглядно демонстрировалъ также, что при уходѣ **въ подполье...** лучше всего опираться на заводскую партійную организацію, ибо въ ней легче провѣрить каждаго члена... и легче найти и закрѣпить контактъ съ широкими массами на почвѣ ихъ ближайшихъ требованій, чтобы въ дальнѣйшемъ сдѣлать ихъ отправнымъ пунктомъ **болѣе высокихъ формъ революціонной борьбы»,** (т. е. — возстаній, гражданской войны).

Согласно инструкціямъ ИККИ — «первымъ шагомъ въ дѣлѣ созданія заводской ячейки на предпріятіи... является выясненіе черезъ фракціи массовыхъ организацій (комсомолъ, профсоюзъ и т. д.) нѣтъ ли въ нихъ рабочихъ — членовъ партіи или сочувствующихъ? «Если не удастся найти такимъ путемъ членовъ партіи, то надлежитъ найы черезъ фракціи массовыхъ организацій сочувствующихъ рабочихъ и черезъ послѣднихъ попытаться положить начало заводской ячейкѣ.

Согласно *предписанію* ИККИ *для созданія новыхъ* заводскихъ ячеекъ необходимо также использовать «уличныя ячейки въ районахъ, прилегающихъ къ данному предпріятію. Съ помощью ихъ нужно завязывать связи съ рабочими даннаго предпріятія, встрѣчая ихъ при выходѣ съ работы... въ ресторанахъ и т. д., а также непосредственно на ихъ квартирахъ...» *ИККИ* рекомендуетъ въ нѣкоторыхъ случаяхъ организовывать «ударныя группы» изъ членовъ нѣсколькихъ заводскихъ и уличныхъ ячеекъ которымъ давать спеціальныя задания завязывать связи съ рабочими даннаго предпріятія. Выдѣленные въ эти группы товарищи должны знать хорошо характеръ даннаго предпріятія и тѣ специфическія нужды и вопросы, которые волнуютъ рабочихъ. Какъ только удается связаться съ 3-5 рабочими на предпріятіяхъ — указывается ИККИ — ихъ надо сейчасъ же организовать въ заводскую ячейку. Эта ячейка должна немедленно самымъ энергичнымъ образомъ взяться за вовлеченіе новыхъ членовъ въ ряды коммунистической партіи. Основнымъ звеномъ — «фабзаячейки» — является цеховая ячейка. По инструкціямъ ИККИ — «партійная работа на предпріятіи всегда начинается съ цеха...

www.oldkazak.ru

именно тутъ должна зарождаться первичная партійная ячейка».

ИККИ предписываетъ членамъ партіи «...вести самую настойчивую повседневную индивидуальную работу по политическому воспитанію рабочихъ своего цеха, используя для этого самую малѣйшую возможность — перерывъ во время работы, совмѣстное возвращеніе съ работы» и т. д.

«Продолжая вербовочную работу съ помощью массовыхъ кампаній, — коммунистическія партіи должны — говоритъ ИККИ — на ближайшее время добиться того, чтобы была развернута самая настойчивая индивидуальная повседневная работа по вербовкѣ новыхъ членовъ непосредственно на предпріятіяхъ. Укрѣпленіе заводскихъ ячеекъ и созданіе *новыхъ заводскихъ ячеекъ, несомнѣнно, будетъ* возможно прежде всего, главнымъ образомъ, въ результатѣ настойчивой вербовочной работы на предпріятіи» — добавляетъ ИККИ.

Такимъ образомъ, по мнѣнію ИККИ партія только и «сможетъ организаціонно закрѣпить свое вліяніе на тѣхъ участкахъ фронта, гдѣ она болѣе слаба» и сможетъ пополниться «не случайными элементами», «которые подаютъ заявленія о желаніи вступить въ партію послѣ горячей рѣчи коммунистическаго оратора съ тѣмъ, чтобы на другой день отказаться отъ этихъ заявленій, а крѣпкими революціонными элементами, хорошо продумавшими — зачѣмъ они вступаютъ въ коммунистическую партію и что они тамъ будутъ дѣлать по утвержденію ихъ членами.

И. О.

(Продолженіе слѣдуетъ).

«КОММУНИСТИЧЕСКАЯ ПРОПАГАНДА И БОРЬБА СЪ НЕЮ»

В. М. Левитскій. Коммунистическая пропаганда *и борьба съ нею. Парижъ. Изд. Офиц. Школы* при I отд. Р. О. В. С. Цѣна 12 франковъ (50 амер. центовъ).

Это названіе книги В. М. Левитскаго, выпущенной Офицерской Школой Усовершенствованія Военныхъ Знаній при I Отдѣлѣ Р. О. В. С.», само говоритъ за себя.

«Часовой» уже нѣсколько разъ писалъ о томъ, что русскіе офицеры за рубежомъ, особенно члены Обще-Воинскаго Союзаа, не могутъ остаться **только** членами своихъ организацій въ смыслѣ сохраненія воинскихъ традицій и взаимопомощи. Этого мало. **Мы на фронтѣ** и этотъ фронтъ насъ окружаетъ всюду. Большевики ежедневно, ежечасно атакуютъ насъ. Ихъ натискъ не ослабѣвается, но на оборотъ, усиливается.

Послѣ похищенія Генерала Кутепова особенно замѣтно ихъ стремленіе ликвидировать Обще-Воинскій Союзъ. Для этого они пользуются **всѣми** средствами: проникаютъ въ организаціи, несогласныя съ нами, толкая ихъ на безумные шаги и на безплодную борьбу съ Обще - Воинскимъ Союзомъ, требуютъ вмѣшательства иностранныхъ правительствъ въ нашу полную труда и порядка жизнь, наконецъ, стараются разложить насъ тонкой пропагандой апатіи, *критики и невѣрія.*

Для того, чтобы бороться, нужно знать врага, нужно изучить всѣ его подлые, пусть и противные нашему духу пріемы. Въ этомъ отношеніи Офицерская Школа дѣлаетъ большое дѣло.

В. М. Левитскій въ сжатомъ и увлекательномъ видѣ нарисовалъ намъ картину разрушительной работы большевиковъ. Каждый, кто внимательно прочтетъ эту книгу, перечтетъ ее еще разъ и пойметъ всю ея необходимость для нашей контръ - работы противъ цивилизаціи и порядка.

Въ этой книгѣ читатель найдетъ описаніе методовъ и цѣлей коммунистической пропаганды, организаціи пропаганды и агитаціи, международныхъ организацій большевистской агитаціи и результатовъ ихъ работы, наконецъ, въ ней говорится о борьбѣ съ коммунистической агитаціей въ Россіи и за рубежомъ.

— «*Антикоммунистическая борьба, въ первую* очередь правильно организованная пропаганда и агитація — дѣло, требующее напряженія всѣхъ силъ эмиграціи и, въ извѣстной степени, доступное всѣмъ и каждому», говоритъ авторъ и далѣе продолжаетъ ...«антикоммунистическая борьба одинаково необходима въ каждой странѣ, антикоммунистическая пропаганда и агитація, даже въ мелкихъ странахъ, принесетъ, въ случаѣ своего успѣха, совершенно реальный ущербъ коммунистическому центру».

Въ концѣ своей книги В. М. Левитскій совершенно правильно говоритъ и о тѣхъ новыхъ путяхъ, по которымъ должны пойти активныя силы эмиграціи и о тѣхъ новыхъ словахъ, которыя должна сказать эмиграція.

— «Только въ совмѣстной работѣ можетъ быть достигнутъ максимумъ результата». Къ этимъ словамъ Предсѣдателя *Р. О. В.* Союза приведеннымъ въ книгѣ В. М. Левитскаго, должна наконецъ прислушаться эмиграція и прекратить надоѣвшіе всѣмъ раздоры, интриги и сектанство. В. М. Левитскій своей книгой внесъ цѣнный вкладъ въ русскую противобольшевистскую реальную литературу. Къ разсмотрѣнію отдѣльныхъ положеній этой книги мы еще вернемся.

В. О.

ИЗДАНІЕ В.-М. СОЮЗА
А. ЗЕРНИНЪ «БАЛТІЙЦЫ»
Цѣна 18 фр.
В. ф. БЕРГЪ «ПОСЛѢДНІЕ ГАРДЕМАРИНЫ».
Цѣна 25 фр.

ВЫПИСЫВАЙТЕ
«ШИРВИНТЪ»: «Лейбъ-Драгуны дома и на войнѣ».
т.т. 1, 2, 3 и только что вышедшій 4-й
Цѣна 20 фр.

www.elan-kazak.ru

ЗДОРОВЬЕ

и трудоспособность сохраняются

пока жизнетворныя железы нормально функціонируютъ и насыщаютъ организмъ энергіетворными и **цѣлебными гормонами и витаминами.**

Больныя, слабыя или переутомленныя железы не могутъ насыщать въ нужной степени клѣтокъ организма этими **гормонами и витаминами,** отчего жизненная энергія понижается, и въ организмѣ скопляются яды нарушеннаго обмѣна веществъ (какъ мочевая кислота, ураты и пр.), которые отравляютъ и разрушаютъ всѣ ткани, вызываютъ выпаденіе волосъ и разрушеніе зубовъ, причин. слабость, простудныя, артритическія, и др. заболѣванія, опасныя *восп. органовъ дыханія, пищеваренія, кровообращенія* и пр.; въ результатѣ: преждеврем. увяданіе, старость и даже ранняя смерть.

Къ счастью, многіе знам. ученые доказали, что послѣ насыщенія слабаго и больного организма **омолаживающими и очищающими кровь вытяжками** изъ жизнетворныхъ железъ молодыхъ животныхъ (какъ **КАЛЕФЛЮИДЪ**) — возстанавливаются силы и здоровье больного и **бывшій больной** пользуется всѣми радостями молодого и здороваго человѣка (Профессора: Броунъ-Секартъ, П. Карно, Жильбергъ и др.).

Вотъ почему **КАЛЕФЛЮИДЪ** примѣняется Медицинскимъ Корпусомъ, какъ могущественное средство, укрѣпляющее и возстанавливающее **СИЛЫ** и **НЕРВЫ,** какъ очищающее кровь отъ ядовъ нарушеннаго обмѣна (мочевая кислота и пр.) и возстанавливающе здоровье и нормальное фукціонированіе всѣхъ органовъ, нарушенное переутомленіемъ, плохимъ питаніемъ или болѣзнями.

МНѢНІЕ БОЛЬНЫХЪ О «КАЛЕФЛЮИДѢ»

(Изъ нѣсколькихъ тысячъ отзывовъ).

П. Сытниковъ, фабрика Діоръ Гранвиль (Маншъ). «Послѣ употребленія двухъ флаконовъ **КАЛЕФЛЮИДА** ревматизмъ исчезъ. Я не могъ ходить, а теперь чувствую себя здоровымъ и работаю».

Г-жа Шапошникова, *7, рю Піеръ Верусе, Ліонъ:* «Я всегда страдала головными болями. Послѣ лѣченія **КАЛЕФЛЮИДОМЪ** моя мигрень исчезла, какъ по волшебству».

Іосифъ Рейдлихъ, 7, рю дю Женераль Кюръ, Не лэ Минъ (П. дэ К.): «Я страдалъ 18 лѣтъ **коликами** въ груди и болями въ желудкѣ, и **ничто не помогало** мнѣ. Теперь все прекратилось, **стало лучше,** и я очень доволенъ **КАЛЕФЛЮИДОМЪ** Д. Калениченко.

Безплатно — франко высылается подробная литература, какъ сохранить здоровье и возстановить трудоспособность.

КАЛЕФЛЮИДЪ находится въ аптекахъ, а гдѣ его нѣтъ, туда высыл. налож. платежомъ.

Пишите: S-té « KALEFLUID »,

49, rue Balagny, Bureau — 9, Paris 17e

ВЪ ЮГОСЛАВІИ: M. Марковичъ, Бѣлградъ улица Краля Милана ном. 10. ВЪ АМЕРИКѢ: A. Tchernoff. 50 E. 127 St. New - York - City. ВЪ ГЕРМАНІИ: W. Andrejeff. Niebuhrstr. 75. Berlin Charlottenbourg 4. РУМЫНІЯ: Tatarsky Sir Isvor, 43, Bucarest VI. Roumanie. ВЪ ПОЛЬШѢ: «Ergos» Marszalkowska, 62, Warsovie.

Китай: Харбинъ: J. J. Muller, 10, Grouzinskaia.
Чехія: Tchinchikoff, Legerova 72, Prague.
Бельгія: Pharmacie Gouckman, 16, Avenue Oscar Goidsenhoren, Uccle — Bruxelles.

BANQUE INDUSTRIELLE DU CENTRE

85, rue de Richelieu, 85, Paris (2). Tél.: Louvre 09 - 11' Centr. 35 - 67.
Текущіе счета и вклады, биржевыя операціи, комиссіонныя порученія и ссуды.

Переводъ денегъ въ Россію и др. страны, а также продовольственныхъ посылокъ

съ предст. обратн. росписокъ. — ПОКУПКА РУССКИХЪ БУМАГЪ. ДѢЛАЙТЕ СБЕРЕЖЕНІЯ, покупая гарантированные Франц. Правительствомъ ВЫИГРЫШНЫЯ (съ процентами) облигаціи. «CRÉDIT NATIONAL», «CRÉDIT FONCIER», «VILLE DE PARIS» «EXPOS. COLONIAL»

ВЫИГРЫШИ 1.000.000, 500.000, 100.000, 50.000 фр. и др. ЕЖЕМѢСЯЧНО

БЛИЖАЙШІЙ РОЗЫГРЫШЪ 1 ОКТЯБРЯ и 1 НОЯБРЯ. Облиг. отъ 60 фр. Ссуды до 80 пр. ст. Проспекты съ таблицами выпущен. билетовъ и свѣдѣнія объ операціяхъ на Парижской Биржѣ высылаются по первому требованію; корресп. по-русски.

РУССКІЙ ВРАЧЕБНЫЙ КОНСИЛІУМЪ

подъ рук. докт. Arion, бывш. externe госп. St.-Luis и суд. врача Laroulandi, экст. проф. Ecole de Médecine Regnier, б. зав. госп. La Charité, д-ра Парижск. Унив. Iasen и Русина.

ЛЕЧИТЪ ПУТЕМЪ ПЕРЕПИСКИ въ сов. секр. порядкѣ, способами, примѣняемыми самимъ больнымъ (безъ уколовъ). **СИФИЛИСЪ, ТРИППЕРЪ** и все его осложненія (воспаленіе мочевого пузыря, предстательной железы, матки, канала, яйцевода и пр.). **ПОЛОВОЕ БЕЗСИЛІЕ. Женск. бол.** Послѣдніе научные методы лѣченія, основанные на примѣненіи лѣченія **НОВОЙ СЫВОРОТКОЙ.** Быстрые результаты. **Отправка лѣкарствъ въ СЕКРЕТНОМЪ ПОРЯДКѢ безъ указанія на обложкѣ посылки.**

Пріемъ ежедневно 10-12 и 3-7 ч. воскр. и праздн. 10-12 ч. Корреспонд. адресовать:
Docteur ARION, 71, Rue de Provence, Paris (9e).

www.elan-kazak.ru

VORIDI & GROUCHKO

6, RUE DE PROVENCE. — PARIS (9e). Métro: Le Peletier et Richelieu-Drouot.
Téléphon: Provence 36-39.

Отправляемъ ПОСЫЛКИ ВЪ РОССІЮ

съ оплаченной пошлиной по наивыгоднѣйшимъ цѣнамъ. Получателю выдается посылка безъ доплаты. И впредь гарантируемъ высокое качество продуктовъ и быструю доставку.

Въ ближайшіе дни начнемъ принимать вещевыя посылки, состоящія также изъ бѣлья (простыни, наволочки, полотенца).

РУССКАЯ СРЕДНЯЯ ШКОЛА ВЪ ПАРИЖѢ

имени леди Лидіи Павловны Детердингъ.
(ГИМНАЗІЯ И РЕАЛЬНОЕ УЧИЛИЩЕ) переведена въ новое помѣщеніе въ Parc des Princes.
6, BOUL. D'AUTEUIL, BOULOGNE s/SEINE. (Métro: Porte d'Auteuil ou Molitor).
XIII УЧЕБНЫЙ ГОДЪ. Пріемъ во всѣ классы (два приготовительныхъ, I-VIII) продолжается.
Директоръ В. П. Недачинъ, б. дир. Медвѣдниковской гимназіи въ Москвѣ.

INSTITUT DU GENIE CIVIL

108-dis, rue Championnet, Paris (18).
Заочное преподаваніе на русскомъ и французскомъ яз. I. G. C. готовитъ учащихся къ полученію диплома Техника, Помощника Инженера и Инженера. **ECOLE DU GENIE CIVIL** наход. подъ Покровит. Французскаго Правительства.
Отдѣлы: Механич., Электротехнич., Строительн. (на русск. и франц. яз.), **Топограф., Коммерч., Иностр.** яз. (на франц. яз.). **Программа 1931 года высылается безплатно.**

ВСЕРОССІЙСКІЙ ЗЕМСКІЙ СОЮЗЪ

UNION DES ZEMSTVOS RUSSES
12, r. Blanche, Paris 9, Tél. Trinité 45-77.
Ден. пер. и пос. въ Россію, юридич. консульт., защита интересовъ бѣжещ. въ судебн. и адм. учр. Пріемъ ежед. (кромѣ праздн.) отъ 10-5 ч., въ суб. до 3 ч. Пріемъ денеж. перев. произв. *также по воскр.* отъ 11-1 ч. въ домѣ Русской Церкви, рю Дарю 12.

АЛЖИРЪ
Представитель «Часового»:
M. Demidoff Villa Serra Golf La Redoute
Alger.

Ф. А. АГѢЕВЪ

портной
БОЛЬШОЙ ВЫБОРЪ англійскихъ и французскихъ матерій 8, rue Tiphaine, Paris (15e).
Métro: La Motte-Picquet

ОБЩЕСТВО ВЗАИМНАГО КРЕДИТА „СОЮЗЪ"

CREDIT MUTUEL «UNION». 12, rue Blanche, Paris (9). Tél.: Trinité 45-77.
Пріемъ вкладовъ. Тек. счета. Ссуды и учетъ векселей. Всѣ банковскія операціи. Покупка и продажа въ наиболѣе выгодныхъ условіяхъ выигрыш. билетовъ — Crédit National, Ville de Paris и т. д. Открыто ежедневно (кр. праздн.) отъ 10 до 4 часовъ безъ перерыва.

ИЗВѢЩЕНІЕ
РУССКІЙ МУЖСКОЙ ПОРТНОЙ

Г. ГОТАРЪ

Сообщаетъ уважаемой своей клиентурѣ, что перевелъ свою мастерскую и магазинъ исключительно въ старое свое помѣщеніе 1, Av. Emile Zola. Tél.: Vaugirard 33-57. Métro Javel
Пріемъ заказовъ, передѣлокъ, переличевокъ, стопажъ, глажка и чистка всякаго рода платья и шляпъ. Открыто по воскресеньямъ и праздникамъ. Военнымъ 10% скидки при каждомъ заказѣ.

IMPRIMERIE «PASCAL». 13, RUE PASCAL. PARIS.

LE GÉRANT : J. BERRODIER.

www.rgazk.ru