4-й годъ
№ 73

ЧАСОВОЙ

1 Февраля
1932 г.

ОРГАНЪ СВЯЗИ РУССКАГО ВОИНСТВА ЗА РУБЕЖОМЪ ПОДЪ РЕДАКЦІЕЙ
В. В. ОРѢХОВА и ЕВГЕНІЯ ТАРУССКАГО

«LA SENTINELLE» Boîte Postale № 21 Asnières (Seine) ○ Bi-mensuelle

Въ мышцахъ сила, въ сердцѣ отвага!

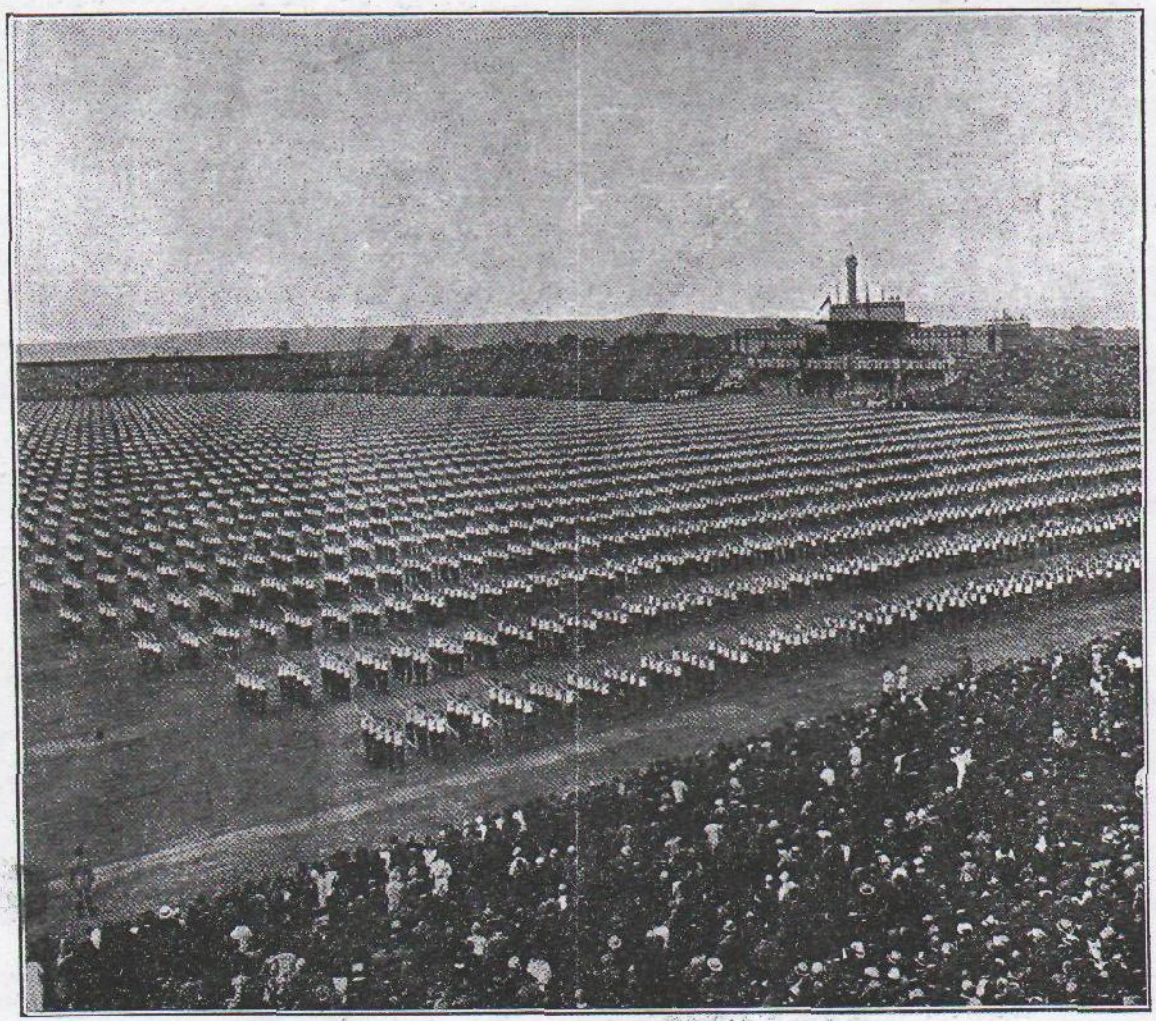

Слетъ Соколовъ въ Прагѣ.

www.elan-kazak.ru

ЧАСОВОЙ

Органъ связи русскаго воинства за рубежомъ подъ редакціей **В. В. Орѣхова и Евгенія Тарусскаго.**

Военно-морской отдѣлъ: **С. К. Терещенко.**

РЕДАКЦІЯ. 29, rue du Colisée Paris (8). Tél.: Elysées 07-55.

Пріемъ отъ 11 до 1 часу дня.

Во Франціи 3 франка. Заграницей 4 франка.

DIRECTEURS: B. OREKHOFF et E. RYCHKOFF

Въ отвѣтъ на поздравленія съ Новымъ Годомъ, принесенныя Генераломъ Миллеромъ Великой Княгинѣ Анастасіи Николаевнѣ, Ея И. В. отвѣтила нижеслѣдующей почто-телеграммой.

Генералу Е. К. Миллеру.

Сердечно благодарю Васъ и Русскій Обще-Воинскій Союзъ за принесенное мнѣ поздравленіе и за высказанныя пожеланія.

Въ дни Великаго Праздника Рождества Христова молю Господа Бога — да даруетъ Онъ Всемогущій въ Наступающемъ Новомъ Году освобожденіе Россіи отъ объявшаго Ее зла и да дастъ всѣмъ вамъ силы и крѣпость духа перенести до счастливаго конца тяжкія наши испытанія. АНАСТАСІЯ.

ВЕЛИКІЙ КНЯЗЬ ДМИТРІЙ ПАВЛОВИЧЪ И РУССКІЕ ИНВАЛИДЫ.

Нью-Іоркъ, 16 декабря 1931 г.

Генералу-отъ-кавалеріи Баратову.

ВАШЕ ВЫСОКОПРЕВОСХОДИТЕЛЬСТВО,

Вслѣдствіе послѣдняго доклада Вашего объ обращенной ко мнѣ просьбѣ Съѣзда Представителей Инвалидовъ, я съ удовольствіемъ принимаю званіе ПОЧЕТНАГО ПРЕДСѢДАТЕЛЯ СОЮЗА РУССКИХЪ ВОЕННЫХЪ ИНВАЛИДОВЪ.

Принимая это званіе въ столь тяжелое время, считаю своимъ долгомъ напомнить о завѣтѣ, данномъ моимъ Дядей, нашимъ Верховнымъ Главнокомандующимъ Е. И. В. ВЕЛИКИМЪ КНЯЗЕМЪ НИКОЛАЕМЪ НИКОЛАЕВИЧЕМЪ: «ВЪ ЕДИНЕНІИ — СИЛА, ВЪ РАЗДОРѢ — ПОГИБЕЛЬ»

Надѣюсь, что завѣтъ этотъ будетъ всегда служить девизомъ ВСѢХЪ, БЕЗЪ ИСКЛЮЧЕНІЯ, РУССКИХЪ ИНВАЛИДОВЪ, такъ какъ лишь въ томъ случаѣ, если всѣ Русскіе Инвалиды будутъ безпрекословно слѣдовать этому лозунгу, я буду имѣть возможность проявить плодотворную дѣятельность на пользу Союза, какъ я искренно этого желаю.

Прошу Васъ сообщить всѣмъ мѣстнымъ Союзамъ Инвалидовъ копію настоящаго письма.

Уважающій и искренно любящій Васъ

ВЕЛИКІЙ КНЯЗЬ ДМИТРІЙ ПАВЛОВИЧЪ.

Русскіе Инвалиды за 11 лѣтъ существованія ихъ Союза, выросшаго въ мощную организацію, поддерживаемую правительствами многихъ государствъ — наглядно показали, что значитъ на дѣлѣ великій лозунгъ: «Въ единеніи сила»... Новый Почетный Предсѣдатель, принявъ это званіе, вновь повторилъ завѣтъ Своего Августѣйшаго Дяди. Слова Вел. Князя Димитрія Павловича да послужатъ залогомъ дальнѣйшаго развитія и процвѣтанія З.С.Р.В.И.

(РЕДАКЦІЯ).

Роковая годовщина...

Водитель Отецъ!

Слова, засверкавшія въ сердцѣ твоемъ, безсмертны въ біеніи нашихъ сердецъ.

Ты молвилъ: «Мы только въ борьбѣ обрѣтемъ спасенье Отчизны...»

Пусть Рокъ своевольный бездушно-капризный насъ гнетъ и ломаетъ своимъ кистенемъ; но мы — не падемъ!

Ты намъ повелѣлъ

создать надъ рубежною пропастью мостъ изъ жертвенныхъ душъ и изъ жертвенныхъ тѣлъ.

Завѣтъ этотъ вѣщій такъ царственно простъ, *какъ слово — Россія.*

Ты далъ намъ примѣръ... Твои муки святыя и гибель — страданьемъ насъ закалятъ, какъ бѣлый булатъ.

Владиміръ Изгой.

www.elan-kazak.ru

Къ участію русскихъ въ Сокольскомъ слетѣ въ Прагѣ въ 1932 году

Идея участія русскихъ эмигрантскихъ организацій въ Всесокольскомъ слетѣ въ 1932 г., о которой мы дали свѣдѣнія въ № 70 «Часового», въ Прагѣ продолжаетъ развиваться. До слета остается не такъ много времени, а потому подготовка къ нему должна вестись уже сейчасъ.

30 декабря состоялось здѣсь особое собраніе русскихъ общественныхъ организацій, изъявившихъ желаніе принять участіе въ слетѣ.

На этомъ собраніи были представители отъ слѣдующихъ организацій: Начальникъ VI отдѣла Р. О. В. С. ген. Ходоровичъ, Союза участниковъ міровой войны, Союза Галлиполійцевъ, Каютъ-компаніи, Союза Инвалидовъ, Эмигрантскаго Совѣщанія, Академической группы, Педагогическаго Бюро, Союза русскихъ инженеровъ и техниковъ, Русскаго народнаго университета, Русскихъ гимназій въ Прагѣ и Тржебовѣ, ОРЕВУЗА, ОРЕСО, Общества взаимнаго кредита русскихъ земледѣльцевъ, Обще-казачьяго сельско-хозяйственнаго союза, Союза писателей и журналистовъ, Общества сибиряковъ, Союза городовъ, Земгора, Церковнаго прихода, Союза студентовъ, Всероссійскаго крестьянскаго союза, Союза русскихъ артистовъ, Союза русскихъ земледѣльцевъ, Союза русскихъ агрономовъ, Союза преподавателей средней школы.

Всѣ перечисленныя организаціи приняли участіе въ избраніи Особаго Комитета, на обязанности котораго лежитъ всестороннее содѣйствіе по всѣмъ вопросамъ, связаннымъ съ осуществленіемъ слета. Предсѣдателемъ избранъ писатель В. И. Немировичъ-Данченко, 14 равноправныхъ товарищей и 2 секретаря. Изъ военныхъ въ товарищи предсѣдателя избраны: Начальникъ VI Отдѣла Р. О. В. С. ген. Ходоровичъ, предсѣдатель Союза инвалидовъ ген. Михѣевъ.

Такимъ образомъ, какъ видно изъ перечня участвующихъ организацій, пражская общественность проявила значительный интересъ къ слету. Вошедшія въ объединеніе организаціи охватываютъ широкій спектръ политическихъ группировокъ, найдя для осуществленія идеи участія русскихъ въ слетѣ общіе основные взгляды.

Передъ началомъ засѣданія собравшимся былъ сдѣланъ прекрасный докладъ секретаря Комитета слета чеха — сокола Шварца. Подчеркнувъ, что очередной сокольскій слетъ пріуроченъ къ тремъ юбилеямъ сокольства (100 лѣтъ со дня рожденія родоначальника сокольства Тырша, 50 лѣтъ съ момента 1-го общесокольскаго слета и 20 лѣтъ со дня перваго Славянскаго слета, въ которомъ принимали участіе и русскіе сокола), докладчикъ ярко и выпукло обрисовалъ и самую идею слета и захватывающую картину мощи этого интереснаго спортивнаго массового состязанія. По опыту предыдущаго слета предполагается выступленіе не менѣе 20.000 однихъ мужчинъ, а кромѣ того, принимаютъ участіе и массы женщинъ-сокологъ. Смѣта грядущаго слета намѣчена въ суммѣ свыше 13 милл. чешскихъ кронъ. Трибуны расчитаны на 150 тыс. зрителей.

Докладъ былъ иллюстрированъ прекрасными фильмами предшествовавшаго послѣдняго слета. Одинъ изъ фильмовъ является собственностью Пражскаго Русскаго Сокола. Онъ даетъ картину участія русскихъ соколовъ въ послѣднемъ слетѣ. При выясненіи вопроса о возможности использовать фильмъ для демонстраціи его внѣ Чехословакіи изъ сферъ правленія Русскаго Сокола былъ данъ благопріятный отвѣтъ.

Не исключается возможность и демострированія грандіознаго чешскаго фильма.

На списанномъ выше собраніи, помимо участниковъ перечисленныхъ организацій, присутствовали и представители печати по особому приглашенію. Въ качествѣ представителя отъ «Часового» былъ приглашенъ авторъ настоящей замѣтки, членъ Союза Русскаго Сокольства.

В. Добрынинъ.

ПОМНИ РОССІЮ!..

Главный Комитетъ Фонда Имени Вел. Князя Николая Николаевича

Люксембургъ. — Помимо регулярныхъ ежемѣсячныхъ сборовъ, производящихся чинами Воинскихъ Группъ въ Вильтцѣ и Вассербиллигѣ, полк. Кермановымъ былъ устроенъ вечеръ въ пользу Фонда Спасенія Родины, давшій 500 б. фр. чистаго дохода.

Марокко. — Организованы постоянные сборы въ г. Казабланка и первый взносъ поступилъ въ Главный Комитетъ.

Сирія. — Организованные среди служащихъ въ Кадастрѣ регулярные сборы развиваются вполнѣ успѣшно. Полк. Бѣлинымъ присланы 554 фр., собранные въ послѣдніе два мѣсяца истекшаго года.

Тунисъ. — Отъ предсѣдателя мѣстнаго Отдѣленія Союза Офицеровъ Участниковъ Вел. войны кап. 1 р. Лебедева поступило 774 фр. — взносъ чиновъ Отдѣленія за вторую половину 1931 г.

Франція. — Отъ Адмирала М. А. Кедрова поступило 500 фр. — взносъ Чиновъ Военно-Морского Союза. Баронессой О. Д. Дистерло присланы 600 фр., собранные въ Ниццѣ. Организованы сборы среди русскихъ студентовъ въ Нанси. Регулярные сборы организованы Объединеніями: Чиновъ Сѣверо-Западной Арміи, Л.-гв. Кирасирскаго Его Величества полка, 16-го Иркутскаго Гусарскаго полка, 18-го Гусарскаго Нѣжинскаго полка и 9-го Уланскаго Бугскаго полка.

Отдѣленіемъ О-ва Галлиполійцевъ въ Марсели отчислено 5 проц. въ Фондъ Спасенія Родины отъ устроеннаго 5-го декабря вечера.

Чехословакія. — Отъ проф. В. С. Ильина поступило 9.874,50 фр., собранныхъ Комитетомъ въ Чехословакіи за мѣсяцы октябрь — декабрь 1931 г.

Югославія. — Ген.-л. Барбовичемъ присланъ очередной сборъ предсѣдательствуемаго имъ Комитета въ Югославіи въ размѣрѣ 8.000 фр.

Группой русскихъ, проживающихъ въ одномъ изъ лимитрофныхъ государствъ прислано 500 фр. — очередного взноса въ Фондъ.

www.elan-kazak.ru

Военный отдѣлъ

Военная доктрина красной арміи

А. СОБОЛЕВЪ.

Коммунистическая партія всегда ясно знала свою цѣль — коммунистическую революцію во всемъ мірѣ, — но въ то же время готова была использовать для ея достиженія любые средства. **Эта ясность и опредѣленность цѣли, и совершенная неопредѣленность тѣхъ средствъ, которые къ ней должны (или могутъ) привести — была основной особенностью «политики» коммунистической партіи.** Въ попыткахъ скорѣе, съ меньшимъ рискомъ, или — чужой шкурой — достигнуть своей цѣли, коммунистическіе вожаки неоднократно мѣняли «способы» и «методы» своего дѣйствія. Внезапные и рѣзкіе повороты внутренней и внѣшней «политики» коммунистическаго государства вызывали порой въ неискушенныхъ зрителяхъ - иностранцахъ даже мысли, что коммунистическая власть «эволюціонируетъ» и «готова отказаться» отъ своей античеловѣческой природы. Переходы отъ «военнаго коммунизма» 1919-21 г.г. къ Нэп-у, и отъ послѣдняго къ «обобществленному быту» и «соціалистическому строительству» послѣднихъ лѣтъ, вполнѣ объяснимые «потребностями» даннаго момента для сохраненія или развитія коммунизма, вносили во всю жизнь страны огромные потрясенія, заставляя мѣнять не только навыки жизни, но и «теоріи» и «планы» на будущее.

ВОЕННАЯ ДОКТРИНА ВЪ ПРЕДСТАВЛЕНІИ ДНЕЙ ГРАЖДАНСКОЙ ВОЙНЫ

Военная доктрина не можетъ существовать внѣ народа и страны, арміи которыхъ ее создаетъ. Отсутствіе прошлаго и неопредѣленность будущаго; готовность избрать любой путь борьбы даютъ для Красной Арміи такіе условія, въ которыхъ само созданіе единой военной доктрины встрѣчаетъ невѣроятные трудности. Постоянная смѣна руководителей арміи, перестасовываніе командного состава, перетряхиваніе (вновь явленными «свѣтилами») самихъ основъ военной науки, еще болѣе затрудняютъ принятіе опредѣленнаго рѣшенія. Если въ «политикѣ» многократная перемѣна «путей» къ цѣли и «методовъ» борьбы привела уже къ нѣкоторому смѣшенію даже въ рядахъ самихъ коммунистовъ, то совершенно естественно, что и въ «военной области», гдѣ «импровизація» вообще терпима съ трудомъ и въ ограниченныхъ размѣрахъ, эта смѣна «путей» и «методовъ» привела къ величайшему сумбуру. Выковываніе вооруженной силы и созданіе военной доктрины въ то время, когда понятія о томъ, кто является «врагомъ» и кто «союзникомъ» мѣняются, далеко не просто.

И потому неудивительно, что въ теченіи долгихъ лѣтъ исторіи Красной Арміи мысль о томъ, какова будетъ вооруженная борьба, въ которой ей придется принять участіе, и опредѣленіе методовъ, по которымъ эта борьба должна будетъ протекать, неоднократно мѣнялась.

Коммунисты-командиры, массами наполнившіе кадры Красной Арміи къ концу гражданской войны, укрѣпляли внутри ея неясную идею о «классовой войнѣ» и «массовой арміи трудящихся». «Уроки» гражданской войны, когда численное превосходство давало побѣду, въ нѣкоторыхъ случаяхъ даже при болѣе чѣмъ ограниченныхъ военныхъ знаніяхъ руководителей, «случаи», когда «агитація» давала успѣхъ «на поляхъ сраженій» — все это использовалось командирами - партійцами, видѣвшими въ этомъ прежде всего «данныя», обуславливающія необходимость ихъ нахожденія въ арміи. Въ условіяхъ «гражданской войны» съ необъятными и неясно установившимися «фронтами», съ разряженными «линіями» войскъ, безъ необходимости организовывать настоящее снабженіе или «движеніе» послѣднихъ, становилась какъ будто бы ограниченной роль командира-«спеціалиста», и получала большее значеніе «политическая работа» «партійца».

Военные журналы того времени заполненные исключительно эпизодами и операціями гражданской войны, притомъ разбираемыми еще безъ помощи подлинныхъ архивныхъ данныхъ, а больше всего по воспоминаніямъ очевидцевъ и участниковъ, давали «пищу» для подобнаго рода «выводовъ». Развитіе идей о «неизбѣжности» въ будущемъ именно такого типа войнъ служило основаніемъ для большинства мѣропріятій Красной Арміи того времени. Такъ, усиленіе института «комиссаровъ» и «политработниковъ» — для котораго были созданы и въ арміи и во флотѣ спеціальныя среднія и высшія военныя школы; сохраненіе на отвѣтственныхъ постахъ командировъ - партійцевъ неимѣвшихъ военнаго образованія; признаніе «достаточнымъ» для такого рода партійныхъ «боевыхъ командировъ» лишь прохожденія краткосрочныхъ «курсовъ» типа ВАК-а; комплектованіе военныхъ нормальныхъ школъ малоподготовленнымъ въ общеобразовательномъ отношеніи «пролетарскимъ» молоднякомъ; перегруженіе программъ этихъ школъ «политпредметами», — все это находило себѣ объясненіе въ томъ новомъ «типѣ» войнъ, которыя «только и могли вести» пролетарское государство.

www.elan-kazak.ru

Высшее выраженіе мыслей этого рода нашло себѣ мѣсто въ книгѣ т. Тухачевскаго **«Война классовъ»**, гдѣ авторъ считалъ закономѣрною неизбѣжность образованія въ будущихъ войнахъ «многочисленныхъ» фронтовъ, и какъ ихъ слѣдствіе «разряженность» боевыхъ линій, со всѣми вытекающими изъ этого особенностями. Многое малопонятное изъ жизни Красной Арміи тѣхъ дней становится яснымъ, если только усвоить себѣ развитіе внутри ея руководства выше указанной идеи. Именно этому въ частности слѣдуетъ приписать игнорированіе развитія боевого флота («техника» и «спецы», для котораго необходимы), увольненіе «съ легкимъ сердцемъ» тысячъ командировъ арміи изъ числа бывшихъ офицеровъ, изслѣдованіе «историческими» комиссіями и академіями и институтами въ первую очередь событій гражданской войны 1918-20 г.г., игнорируя войну «міровую» и т. д., и т. д.

«Политическое» обоснованіе идей «гражданской войны», естественно сопровождалось и изслѣдованіемъ ея особенностей уже съ чисто военной точки зрѣнія. На указанномъ выше положеніи, какъ на «фундаментѣ» строились военныя выводы о легкости развертыванія войскъ изъ походнаго въ боевой порядокъ), что вытекало изъ малой плотности боевыхъ линій, о значимости лишь «стратегическаго» преслѣдованія и т. д. Въ области военно-морского искусства — появилось осужденіе пользы «позицій», могущихъ легко быть обойденными по сушѣ, и увлеченіе «импровизированными» боевыми судами изъ вооруженныхъ пароходовъ и баржъ, и всякаго рода «легкими» силами могущими перебрасываться по внутреннимъ воднымъ путямъ или даже по желѣзнымъ дорогамъ съ одного воднаго бассейна на другой. Словомъ сплеталась цѣлая сѣть военныхъ теорій «гражданской войны» и «разряженнаго фронта».

«МАССОВЫЕ» АРМІИ ПРОЛЕТАРІАТА И ПРОФЕССІОНАЛЬНЫЕ АРМІИ «КАПИТЛИЗМА»

Разочарованіе, однако, наступило весьма быстро. Прежде всего рухнула сама политическая предпосылка «гражданскихъ войнъ». «Выступленія» «пролетаріата» западно - европейскихъ странъ воочію показали партійному руководству страны и арміи, что расчетъ на коммунистическую революцію въ странахъ Европы, по меньшей мѣрѣ преждевременъ. «Совѣтскія» республики долженствовавшія, теорически, появляться какъ грибы послѣ дождя, или не «создавались» вовсе, или, родившись въ анархіи, быстро чахли, удушая къ тому же своей «практикой» всякое «стремленіе» къ повторенію опыта. Такимъ образомъ «побѣда» коммунистической революціи какъ будто бы не могла быть вовсе достигнута путемъ «внутреннихъ возстаній» въ «буржуазныхъ» странахъ.

Съ другой стороны начатое систематическое и детальное изученіе, при помощи настоящихъ спеціалистовъ, операцій гражданской войны, показало, что на поляхъ сраженій въ ней также, какъ и ранѣе въ войнахъ дѣйствовали незыблемые законы военнаго искусства. «Пролетарскіе» командиры — Фрунзе, Буденные, Мироновы, оказывались не только «героями», но и профанами военнаго дѣла. Военные ошибки сдѣланные подъ Варшавой, въ бояхъ на Дону въ январѣ 1920 года, и передъ Крымомъ въ октябрѣ того же года были выявлены къ всеобщему сѣдѣнію. Ставка на малограмотнаго въ военномъ отношеніи, но сильнаго въ «политическихъ наукахъ» командира тѣмъ самымъ была также скомпрометирована.

И вотъ, новое политическое положеніе «коммунизма», въ которомъ онъ долженъ былъ въ борьбѣ за захватъ міра расчитывать прежде всего и почти исключительно на рессурсы своей «базы» — захваченной Россіи — заставило перестроить весь взглядъ на идеи борьбы. Силы «Коминтерна» стали казаться поколебленными въ своемъ могуществѣ и открытая борьба на поляхъ сраженій армій «государства-базы» съ арміями «буржуазныхъ» государствъ, какъ будто бы стала неизбѣжностью. Конечно, коммунизмъ, живущій силой пропаганды, не могъ примириться съ признаніемъ своей «несостоя-

КРАСНАЯ АРМІЯ

Долго большевики « разсказачивали » станицы, а теперь сами принялись съ усердіемъ за возстановленіе славной русской иррегулярной конницы подъ названіемъ «красной кавалеріи».

www.stanitsa-kazachya.ru

тельности», чѣмъ въ сущности являлось рѣшеніе объ открытой борьбѣ на поляхъ сраженій «за власть», и партія сейчасъ же выступила съ новой теоріей, по которой, хотя участь борьбы и рѣшалась батальонами и орудіями, но коммунистическая пропаганда «обезпечивала» своей сторонѣ «перевѣсъ» въ силахъ. Появились безчисленныя статьи о томъ, что «капитализмъ» «не въ силахъ» произвести мобилизацію «милліоновъ»; что коммунистическія братскія партіи «работая» «въ тылу противника — (если бы такая мобилизація имѣла мѣсто) — обезпечатъ расколъ этихъ милліонныхъ армій; что одно только «пролетарское отечество» — СССР можетъ на «милліоны» опираться...

Не стоитъ анализировать «корни» подобныхъ теорій, появленіе которыхъ объяснено выше. Гораздо интереснѣе остановиться на тѣхъ послѣдствіяхъ въ чисто военной области, которые эта смѣна идей борьбы за собой повлекла. Переходя къ этому, прежде всего отмѣтимъ, что «внутренній миръ» возстановившійся въ общихъ чертахъ въ СССР въ результатѣ НЭП-а, былъ однимъ изъ крупнѣйшихъ факторовъ, позволявшихъ и военнымъ (вообще относящимся къ «партійнымъ» теоріямъ скептически) принять теоріи «массовой пролетарской арміи». Признаніе необходимости войны, съ другой стороны, ставило сейчасъ же вопросъ о пріобрѣтеніи Красной Арміи организаціи и качествъ позволяющихъ ей равняться съ арміями «буржуазныхъ» государствъ.

И внутри арміи насталъ новый періодъ — всесторонняго усиленія арміи, какъ «инструмента» созданнаго для войны. Эти годы (примѣрно 1924-27) постепенно и неуклонно повышались требованія какъ къ поступающимъ въ военные школы, такъ и къ учащимся въ нихъ; то, что это оказалось связаннымъ съ пониженіемъ процента партійцевъ, и въ особенности, «пролетаріевъ отъ станка» уже не смущало командованіе. Многіе «революціонные командиры» вновь со своихъ крупныхъ постовъ были направлены въ Военную Академію, и возникъ институтъ «стажирующихся», подъ каковымъ именемъ понимались «большіе начальники», проходящіе кратковременный «стажъ» полковыхъ командировъ, командировъ батарей и эскадронныхъ миноносцевъ. Въ области военной науки — въ центрѣ вниманія стало изученіе операцій міровой войны, и «стратеги» и слушатели въ Академіяхъ стали считать не на батальоны, а на дивизіи. Началась борьба за техническое «оснащиваніе» Красной Арміи, авіація стала усиливаться быстрымъ темпомъ, и даже во флотѣ возникли разговоры о новыхъ орудіяхъ и корабляхъ...

Новой идеологіи «доказывавшей» преимущества СССР въ смыслѣ чуть ли не монопольной возможности мобилизаціи «милліонныхъ» армій, соотвѣтствовало ученіе о «профессіональной» арміи «буржуазныхъ» государствъ. Описанія «рейхсвера» Германіи, «механизированной арміи» ген. Фуллера, и попытокъ созданія «моторизированныхъ» частей въ различныхъ государствахъ, запестрѣли на страницахъ совѣтской военной прессы, подготовляя мысль къ тому, что за рубежомъ «пролетарскаго отечества» военные спеціалисты «лихорадочно ищутъ» средствъ замѣны милліонныхъ армій («имъ недоступныхъ»!) новыми «типами» вооруженныхъ силъ.

Этотъ періодъ, по существу, былъ самымъ здоровымъ въ жизни Красной арміи. Уже одно «признаніе», что путь «коммунизма» «къ власти» надъ міромъ можетъ быть рѣшенъ только войной «государства базы» (хотя бы и не «сейчасъ») составляло для боеспособности Красной Арміи исключительное преимущество. «Удѣльный вѣсъ» командира становился выше; комиссара — понижался. Военный стажъ, военныя познанія, военный талантъ — все это — въ новыхъ условіяхъ — пріобрѣтало дѣйствительную цѣнность. Именно то «лицо» нормальной европейской арміи, которое стала было пріобрѣтать Красная армія въ тѣ годы, ея быстрое совершенствованіе въ военномъ дѣлѣ, появленіе вполнѣ «нормальныхъ» военныхъ уставовъ и положеній — все это связано съ этимъ періодомъ.

«БЕЗОРУЖНАЯ» ГЕРМАНІЯ.

Германія, энергично работая по выработкѣ воздушной, газовой и химической войны, не забываетъ, что и возможные ея противники работаютъ въ томъ же направленіи. Нынѣ тамъ все гражданское населеніе, привлекается къ противогазовымъ маневрамъ.

www.elan-kazak.ru

Нетрудно видѣть, что здоровые начала появившіеся въ Красной Арміи въ результатѣ новыхъ взглядовъ на «типъ» вѣроятной войны, являются таковыми, изъ за ихъ приближенія къ мыслямъ нормальной арміи нормальнаго государства; поскольку «интернаціональный» характеръ вѣроятной войны тускнѣлъ, становились болѣе отчетливыми тѣ черты вооруженной силы, которыя присущи національнымъ арміямъ. Однако «политическая» мысль руководителей государства не долго оставалась на указанномъ выше «курсѣ» и внутри Красной Арміи начиналась вновь коренная ломка. Причины новаго «поворота» вполнѣ понятны. Если во внутренней жизни страны здоровые начала НЭП-а съ его «вольнымъ рынкомъ» и «свободной конкурренціей» начали глушить коммунистическіе «принципы», то еще болѣе опаснымъ для коммунизма было построеніе вооруженной силы нормальнаго типа, ибо оздоровленіе послѣдней могло бы грозить самимъ основамъ коммунистической диктатуры. Поворотъ къ «соціалистическому строительству» на XV съѣздѣ партіи долженъ былъ исправить «вредное» направленіе мыслей путемъ ликвидаціи всѣхъ кто «могъ бы» мыслить не по коммунистически...

А. Соболевъ.

(Окончаніе слѣдуетъ).

Новая модель противогазовой маски французской арміи.

Военныя замѣтки

СОВѢТСКАЯ РОССІЯ.

Въ совѣтской Россіи состоялся недавно удачный опытъ противотанковой артиллерійской обороны. Единичный этотъ случай еще, понятно, не позволяетъ дѣлать основные выводы, но, тѣмъ не менѣе, является достаточно характернымъ показателемъ того, чего можно достигнуть въ данной области и по какому пути направить дальнѣйшую работу.

Интересъ совѣтскаго опыта заключается въ томъ, что стрѣльба по танкамъ была произведена въ трехъ тактическихъ стадіяхъ: а) по исходному раіону, гдѣ происходило сосредоточеніе танковъ, въ 3-хъ километрахъ отъ передняго края полосы обороны, б) въ пути, во время ихъ движенія, когда они, согласно предположенія, прорвались черезъ огни загражденія и, наконецъ, въ моментъ проникновенія ихъ вглубь расположенія обороняющагося.

Результаты огня были признаны удачными: при первой стрѣльбѣ, въ которой участвовалъ дивизіонъ Т. А. (корпуснаго артиллерійскаго полка), изъ 36 снарядовъ, два дали непосредственныя попаданія, а значительная часть прочихъ легла въ предѣлахъ той площади, на которой, согласно заданію, сгрупировались танки.

Во второмъ эпизодѣ стрѣляли два кинжальныхъ орудія (изъ состава пѣхотной артиллеріи), по двумъ танкамъ, двигавшимся со скоростью до двухсотъ метровъ въ минуту и въ теченіи 2 м. 24 сек. дали 4 попаданія.

Третья же задача заключалась въ обстрѣлѣ танковъ легкой батареей, но стрѣльба эта оказалась безрезультатной.

Надо отмѣтить, что участія въ первомъ эпизодѣ авіація не принимала, между тѣмъ, какъ ея контроль могъ принести именно при данной обстановкѣ громадную пользу. Стрѣльба произведена была по заранѣе подготовленнымъ даннымъ, а провѣрка положенія траэкторіи дѣлалась по высокимъ разрывамъ.

ИТАЛІЯ.

Мы уже касались на страницахъ «Часового» организаціи въ Италіи военнаго обученія юношества и фашистскихъ милитаризованныхъ организацій. Послѣднія развиваются необыкновенно быстро и нижеприведенныя цифры выпукло обрисовываютъ всю ширину и глубину движенія, охватившаго Италію и имѣющаго цѣлью прочно спаять націю и превратить ее въ патріотически настроенный, заранѣе обученный организмъ. Дѣйствительно, дабы дать народу соотвѣтствующее довоенное воспитаніе и образованіе, созданы пять категорій организацій, въ которыхъ могутъ поступать въ буквальномъ смыслѣ слова всѣ итальянцы, самыхъ различныхъ возрастовъ и профессій, вплоть до юношей, дѣвушекъ и даже дѣтей. По послѣднимъ даннымъ, въ спеціальныхъ дѣтскихъ организаціяхъ числилось 2.072.029 маленькихъ итальянцевъ и итальянокъ, сведенныхъ въ слѣдующія группы: 1) отдѣлъ дѣвочекъ отъ 8-ми до 13-ти лѣтъ — 641.311. 2) Отдѣлъ мальчиковъ этого же возраста — 941.277. 3) Отдѣлъ молодыхъ дѣвушекъ отъ 14 до 17 лѣтъ — 99.991. 4) Отдѣлъ мальчиковъ 14-17 лѣтъ — 389.450. Въ теченіе послѣднихъ лѣтъ ежегодный приливъ желающихъ поступить въ перечисленныя организаціи непрерывно увеличивался и съ 1927 по 1930 г. возросъ на 80 проц.

Учебныя программы предусматриваютъ не только ознакомленіе съ основами военнаго дѣла, но еще широко поставленныя спортивныя упражненія, пополненіе общаго образованія, культурное и религіозное воспитаніе и профессіональныя познанія. Проходятся курсы подъ общимъ надзоромъ и руководствомъ министерства народнаго воспитанія.

Внутреннее устройство отдѣловъ поставлено на чисто военную ногу. Основной ячейкой является «кадръ», насчитывающій 11 мальчиковъ или дѣвочекъ, во главѣ котораго поставленъ особый начальникъ. Три кадра составляютъ манипулу, три манипулы — центурію; три центуріи — когорту; три-пять когортъ сводятся въ легіоны. Всего имѣется 735 легіоновъ; 497 для дѣтей (8-13 лѣтъ) и 238 для старшаго возраста, при чемъ одинъ легіонъ — морской, а въ составъ легіоновъ старшаго возраста входятъ самокатчики и лыжники.

Военный министръ Франціи

Покойнаго Мажино смѣнилъ на Бульварѣ Санъ-Жерменъ Андрэ Тардье. Новый военный министръ не чуждъ Арміи, онъ связанъ съ ней своей прошлой дѣятельностью и очень популяренъ въ кругахъ французскаго офицерства.

Депутатъ передъ войной, Тардье, подобно Мажино, вступаетъ съ объявленіемъ войны въ ряды Арміи, какъ офицеръ запаса и въ 1916 году мы видимъ уже его капитаномъ 18 стрѣлковаго баталіона, въ рядахъ котораго онъ получаетъ серьезное раненіе, послѣ чего вновь входитъ въ составъ правительства.

Въ декабрѣ 1917 года Клемансо поручаетъ ему отвѣтственную миссію по согласованію переброски американскихъ войскъ во Францію. Тардье ѣдетъ въ Америку и блестяще ее выполняетъ, устанавливая самыя дружественныя отношенія съ американскимъ командованіемъ.

Далѣе Тардье состоитъ въ должности директора центральнаго военнаго комитета, принимаетъ участіе въ работахъ Версаля и затѣмъ уже не сходитъ съ политической сцены. Министръ въ кабинетѣ Пуанкарэ, предсѣдатель совѣта министровъ и министръ въ кабинетѣ Лаваля, Тардье является представителемъ національнаго крыла французскаго парламента и есть всѣ основанія думать, что большевики въ своей разрушительной работѣ во Французской арміи встрѣтятъ со стороны А. Тардье тотъ же отпоръ, какой имъ давался покойнымъ его предшественникомъ.

Андрэ Тардье.

В. О.

Въ руководители къ дѣтямъ (8-13 лѣтъ) приглашаются учителя изъ низшихъ и среднихъ учебныхъ заведеній, преимущественно числящіеся офицерами резерва, для старшаго же возраста приглашаются офицеры дѣйствительной службы и резерва и вольноопредѣляющіеся «милиціи народной безопасности» — всего-же состоитъ 6050 руководителей, 16000 начальниковъ «кадровъ», 2000 инструкторовъ и 2572 практикантовъ. Крайне широко и разнообразно поставлены лѣтнія упражненія, обнимающія стоянку въ лагеряхъ, экскурсіи, смотры и спеціальныя спортивныя упражненія. Рабочіе весьма охотно посылаютъ въ фашистскія организаціи своихъ дѣтей, получающихъ возможность пользоваться тамъ продолжительное время чистымъ воздухомъ и укрѣпляющимъ режимомъ.

Рядомъ съ дѣтскими организаціями существуютъ еще и другія, представляющія по идеѣ и устройству нѣчто совершенно особенное, не встрѣчающееся ни въ одномъ другомъ государствѣ. На первомъ планѣ по внутренней цѣнности нужно поставить «фашистскія юношескія военныя отдѣленія», въ которыя могутъ поступать 18-19 лѣтніе юноши (до отбыванія ими воинской повинности) въ томъ случаѣ, если они не пожелали записаться въ вольную милицію. Идея эта сразу получила настолько большую популярность, что сформированіе ихъ послѣдовало немедленно черезъ нѣсколько недѣль, послѣ обнародованія соотвѣтствующаго декрета (въ октябрѣ 1930 г.) и въ день всефашистскаго праздника, 4-го ноября того-же года уже 260.000 молодыхъ людей приняли фашистскую присягу. По мысли Муссолини, въ этихъ организаціяхъ, которыя непрерывно разростаются, дается интенсивная военная подготовка, которую молодежь воспринимаетъ крайне охотно.

Изъ фашистскихъ организацій для взрослыхъ самымъ широкимъ кругомъ дѣятельности обладаетъ добровольная милиція государственной безопасности, подраздѣляющаяся, согласно послѣднимъ свѣдѣніямъ, на слѣдующія группы:

а) обыкновенная милиція — всего 300.000 человѣкъ, которая недавно была увеличена, реорганизована и получила настолько совершенное военное устройство, что располагаетъ собственными техническими средствами и войсками, включительно до отдѣленій для борьбы съ воздушнымъ флотомъ; б) желѣзнодорожная милиція, поддерживающая порядокъ на желѣзныхъ дорогахъ и исправляющая, кромѣ того, нѣкоторыя фискальныя обязанности. Состоитъ она изъ 14 легіоновъ, по 3-5 когортъ каждый и во главѣ ея находится групповый начальникъ съ правами начальника дивизій и имѣющій въ своемъ распоряженіи постоянный штабъ*). б) Почтово-телеграфная милиція, назначеніе которой заключается въ защитѣ интересовъ государства при эксплоатаціи почтово-телеграфныхъ-телефонныхъ линій; какъ и въ желѣзнодорожную милицію, въ нее поступаютъ спеціалисты, служившіе прежде въ данномъ вѣдомствѣ. Она немногочисленна и состоитъ всего изъ 78 центуріоновъ и начальниковъ манипулъ и 520 начальниковъ кадровъ и милиціонеровъ, подчиненныхъ одному общему начальнику. г) Либійская, или колоніальная милиція, возникшая недавно и находящаяся въ колоніяхъ. д) Дорожная, портовая и пограничная милиціи, назначеніе которыхъ видно изъ ихъ названія. Въ общемъ, дѣятельность ихъ схожа съ задачами жандармовъ въ другихъ государствахъ, при чемъ, особенное развитіе получила дорожная милиція, обладающая хорошей технической подготовкой и знакомствомъ съ автомобильнымъ дѣломъ. е) университетскія фашистскія группы, получающія извѣстное военно-научное образованіе и назначеніе которыхъ заключается въ поддержаніи патріотическаго настроенія среди слушателей высшихъ учебныхъ заведеній.

Получаемыя ими военная подготовка удовлетворяетъ требованіямъ, предъявляемымъ резервнымъ офицерамъ, почему эти организаціи являются серьезнымъ питомникомъ офицерскаго запаса арміи.

Наконецъ, въ заключеніе упомянемъ о рабочихъ

---

*) Всѣ перечисляемыя группы фашистской милиціи подчиняются по своей спеціальности соотвѣтствующимъ министрамъ.

www.kazak.ru

На службѣ отечеству

ГРАФЪ НИКОЛАЙ ПАВЛОВИЧЪ ИГНАТЬЕВЪ.

(17 (30) янв. 1832 — 17 (30) янв. 1932 г.)

Приближается столѣтіе со дня рожденія этого замѣчательнаго русскаго государственнаго дѣятеля.

Н. П. получилъ воспитаніе въ Пажескомъ Корпусѣ и въ Академіи ген. штаба съ внесеніемъ имени его на мраморныя доски этихъ двухъ учебныхъ заведеній; до перезода въ ген. штабъ онъ служилъ Л. Гв. въ Гусарскомъ Е. В. полку. Состоя военнымъ агентомъ въ Лондонѣ и Парижѣ, онъ участвовалъ въ Парижской конференціи 1856 г. и, благодаря его работѣ, домогательства Англіи и Австріи удалить границу Россіи какъ можно дальше отъ Дуная, не удались.

Въ 1858 г. онъ былъ назначенъ начальникомъ военно-дипломатической миссіи въ Хиву и Бухару, гдѣ заключилъ выгодный для Россіи торговый договоръ. Въ 1859 г. онъ былъ произведенъ, 27 лѣтъ отъ роду, въ генералъ-маіоры и назначенъ уполномоченнымъ въ Китай. Тамъ, въ 1860 г., во время Англо-французской экспедиціи, онъ, съ особымъ искусствомъ, воспользовался затруднительнымъ положеніемъ китайцевъ и англо-французовъ и оказалъ обѣимъ сторонамъ столь существенныя услуги при заключеніи мира, что въ благодарность за это Китай уступилъ Россіи **Уссурійскій край, пріобрѣтеніе котораго не стоило ни одного выстрѣла.** За эту дѣятельность онъ былъ пожалованъ генералъ-адъютантомъ. Въ 61 г. Н. П. былъ назначенъ директоромъ Азіатскаго департамента министерства Ин. Дѣлъ, а въ 64 г. посломъ въ Царьградъ. Здѣсь онъ съумѣлъ высоко поставить обаяніе Россіи, поколебленное Крымской войной и пріобрѣлъ такое вліяніе, что въ Царьградѣ его называли «вице-султаномъ».

Благодаря ему былъ сдѣланъ первый шагъ къ нравственному объединенію болгаръ — учрежденіемъ въ 1872 г. болгарскаго экзархата.

Въ 1875 г. вспыхнуло возстаніе въ Герцеговинѣ, причемъ повстанцы выкидывали австрійскіе флаги и имѣли оружіе, вывезенное изъ Австріи. Возстаніе было подготовлено Австріей, по мысли Бисмарка, который поддерживалъ Австрію противъ Россіи въ нашей балканской политикѣ, несмотря на то, что за три года до этого былъ заключенъ союзъ трехъ императоровъ, что не помѣшало, по вѣрному слову С. С. Татищева, «двумъ участникамъ союза быть въ стачкѣ противъ третьяго».

Англія также заняла явно враждебное положеніе противъ Россіи и Турціи, поддержанная Дизраели безпощадно истребляла христіанъ. Весною 76 г. былъ умерщвленъ султанъ Абдулъ-Азисъ и съ нимъ было поколеблено русское вліяніе въ Турціи, съ такимъ трудомъ пріобрѣтенное Игнатьевымъ и возбуждавшее зависть Англіи, Австріи и Германіи. Лѣто 76 г. прошло въ необычайномъ напряженіи, особенно въ Сербіи, гдѣ русскіе добровольцы сражались вмѣстѣ съ сербами противъ турокъ. 18 окт. Царь-Освободитель властнымъ словомъ остановилъ турецкую армію, наступавшую на Бѣлградъ, а 21 окт. онъ объявилъ англійскому послу Лафтусу, что онъ рѣшился спасти христіанъ и отъ этого рѣшенія не отступитъ.

Вслѣдствіе этого заявленія Англія соглашалась на созывъ конференціи пословъ въ Царьградѣ; она засѣдала съ 23 декабря по 20 янв. 77 г.

Предсѣдатель конференціи лордъ Салсбери, проѣздомъ черезъ Берлинъ и Вѣну видѣлся съ Бисмаркомъ и Андраши; оба объявили, что главная задача **не въ спасеніи христіанъ,** а въ томъ, чтобы **«обезвредить Игнатьева».** Однако, Салсбери, благодаря искусству, опытности и знанію восточныхъ дѣлъ гр. Игнатьевымъ, подчинился его вліянію и поставилъ условіемъ, что Болгарія должна существовать въ этнографическихъ границахъ распространенія болгарскаго языка. Но турки, надѣясь на помощь Дизраели, протестовали, и тогда члены конференціи пригрозили, что всѣ послы покинутъ Царьградъ, если Турція не приметъ ихъ условій.

Турки нашли поддержку и со стороны Бисмарка, который говорилъ русскому послу въ Берлинѣ, что турки «охотно пожертвуютъ всѣми шестью послами, только бы избавиться отъ Игнатьева».

Всѣ послы, въ томъ числѣ и Игнатьевъ, покинули Царьградъ, но ни одна изъ державъ не пожелала

фашистскихъ организаціяхъ, задачей которыхъ является давать рабочимъ и, вообще, банковскимъ, конторскимъ и другимъ служащимъ, спортивныя и умственныя развлеченія, въ свободное ихъ время. Основаны эти организаціи въ 1925 г. и сильно развились за послѣднее время. Оборудованы они хорошо. Главное ихъ назначеніе — распространеніе фашистской идеологіи не только среди трудящихся, но и далеко за предѣлами ихъ, даже среди работодателей. Общая численность ихъ превышаетъ 1.000.000 членовъ, наибольшую же массу составляютъ заводскіе и желѣзнодорожные рабочіе и, затѣмъ, женщины. Организація рабочей милиціи — территоріальная, при чемъ съ 1930 г. она начала до нѣкоторой степени и милитаризироваться.

А. Н. В.

www.dan-kazak.ru

заставить Турцію исполнить требованіе Европы. Въ мартѣ 77 г. въ Лондонѣ собралась новая конференція, но и она не дала благопріятныхъ результатовъ, т. к. Англія ставила условіемъ, чтобы Россія демобилизовала свою армію.

Оставалось послѣднее средство — война, и она была объявлена 12 апр. 1877 г. — начался Крестовый походъ.

Во время войны гр. Н. П. принялъ участіе въ ноябрѣ 77 г. въ Порадимскихъ совѣщаніяхъ, на которыхъ были выработаны условія мира.

Когда наша армія наступала къ Царьграду, султанъ обратился къ Царю-Освободителю съ просьбой о мирѣ.

Въ началѣ января 78 г. Горчаковъ предложилъ Н. П., бывшему въ Петербургѣ, составить въ спѣшномъ порядкѣ окончательный проектъ мирнаго договора. Сотрудники Н. П., Нелидовъ и Ону были въ главной квартирѣ, въ Болгаріи и Н. П. одинъ, въ сутки, вылилъ свою огромную освѣдомленность въ балканскихъ дѣлахъ, въ яркую и сжатую форму. Черезъ сутки эта работа была разсмотрѣна въ совѣщаніи, подъ предсѣдательствомъ Царя-Освободителя и была принята единогласно, какъ наказъ уполномоченному, *при заключеніи мира, которымъ былъ назначенъ* гр. Н. П.

Изъ этого ясно, что обвиненіе Н. П. въ томъ, что онъ предъявилъ въ С. Стефано туркамъ слишкомъ *тяжелыя условія и что это привело къ пересмотру* договора въ Берлинѣ, совершенно неосновательно: въ С. Стефано онъ предъявилъ туркамъ Высочайше утвержденный проектъ договора.

Послѣ отъѣзда Н. П. изъ Петербурга въ дѣйствующую армію, стало извѣстно, что Англія и Австрія **не допустятъ отдѣльныхъ переговоровъ между нами и турками.**

Въ депешѣ 20 янв. 78 г. Горчаковъ писалъ Игнатьеву: «мы формально повторили кабинетамъ завѣреніе, что вопросы, касающіеся европейскихъ интересовъ, будутъ представлены разсмотрѣнію и общему рѣшенію».

Англія сочла возможнымъ пригрозить, что, если только часть русскихъ войскъ войдетъ въ Царьградъ, **безъ согласія султана,** то Англія отзоветъ своего посла изъ Петербурга. На эту угрозу, по личной волѣ Царя-Освободителя, былъ данъ отвѣтъ съ большимъ достоинствомъ.

Когда гр. Игнатьевъ пріѣхалъ въ Адріанополь, перемиріе уже было заключено, но, вопреки своихъ обязательствъ, турки затягивали переговоры о мирѣ и тогда главнокомандующій приказалъ арміи продолжать наступленіе къ Царьграду (*несмотря на угрозы Англіи*) и 12 февраля прибылъ съ частью арміи въ С. Стефано. Здѣсь, гр. Н. П. началъ переговоры о мирѣ, со всей силой своихъ дарованій, опытности и *авторитета.*

19 февраля 78 г. миръ былъ заключенъ и милліоны христіанъ получили право на человѣческое существованіе.

«*Улучшить* и облегчить участь христіанъ» — вотъ, то дѣло, дѣло христіанской любви, которое рѣшилъ совершить Царь-Освободитель и это дѣло было блистательно завершено въ С. Стефано, причемъ **предварительная и окончательная разработка и самое заключеніе договора были исполнены гр. Н. П. Игнатьевымъ.**

Но блистательные результаты Крестоваго похода еще усилили зависть и злобу враговъ Россіи — Англіи, Австріи и Германіи.

11 марта 78 г. Царь-Освободитель отправилъ гр. Н. П. въ Вѣну.

Обстановка осложнялась, новая война могла разгорѣться, но твердость и миролюбіе Царя-Освободителя дали возможность собрать конгрессъ въ Берлинѣ.

Государь намѣтилъ представителями Россіи кн. Горчакова и гр. Игнатьева, но, противъ появленія Н. П. въ Берлинѣ ополчились всѣ враги Россіи и Славянства — они же были и врагами Игнатьева.

Во главѣ ихъ былъ имп. Вильгельмъ I, который 16 марта 78 г. писалъ Бисмарку, что появленіе Игнатьева на конгрессѣ способно «заставить его заболѣть»; онъ просилъ **шепнуть** въ Петербургѣ, **гдѣ слѣдуетъ,** «что ему лично появленіе Игнатьева будетъ въ высшей степени непріятно и вредно для успѣха переговоровъ». Но Царь-Освободитель заявилъ, что «онъ *долженъ назначить Игнатьева, т. к. онъ обладаетъ необходимыми* мѣстными знаніями».

Насколько опасались Н. П. въ Берлинѣ, видно изъ секретной переписки германскаго посла въ Петербургѣ *Швейница, который 19 мая 78 г. писалъ объ* Игнатьевѣ: «на немъ оправдывается положеніе, что знаніе есть сила, когда дѣло идетъ объ особенностяхъ географическаго и этнографическаго характера; въ этихъ вещахъ онъ — **единственный зрячій, среди слѣпыхъ».**

Крайне враждебно относились къ Н. П. Биконсфильдъ и Андраши.

При такихъ условіяхъ участіе Н. П. въ конгрессѣ стало невозможнымъ, ибо оно усилило бы противодѣйствіе дѣлу освобожденія христіанъ.

Берлинскій конгрессъ отчасти уменьшилъ результаты нашихъ побѣдъ, но главная цѣль была достигнута — участь балканскихъ христіанъ была улучшена и обезпечена.

Много враговъ имѣлъ гр. Н. П. Игнатьевъ при жизни, но это были враги и Россіи; много пришлось ему бороться ради Россіи и Славянства, но время идетъ и теперь многое, что было тайнымъ, стало явнымъ. Между прочимъ, Игнатьева обвиняли въ томъ, что онъ, будто бы, далъ невѣрныя свѣдѣнія о турецкой арміи; но упускали изъ виду, что мы, мобилизовавъ армію 1 ноября 76 г., начали военныя дѣйствія *только 15 іюня 77 г., а за это время Англія снабдила* турокъ всѣмъ необходимымъ для войны.

Враги Игнатьева умолкли; Бисмаркъ, Андраши, Дизраели сами должны дать отвѣтъ передъ судомъ *исторіи*

Россія, по праву, можетъ гордиться такимъ государственнымъ дѣятелемъ, искреннимъ патріотомъ.

И лучшей оцѣнкой службы его Отечеству служитъ то, что **враги Россіи** были и **личными** врагами графа Николая Павловича Игнатьева, какъ русскаго государственнаго дѣятеля.

Н. А. Епанчинъ.

www.elan-kazak.ru

ВОЕННО-МОРСКОЙ ОТДѢЛЪ

РАСПОРЯЖЕНІЯ ПРЕДСѢДАТЕЛЯ ВОЕННО-МОРСКОГО СОЮЗА ЗА ПЕРІОДЪ СЪ 15 ЯНВАРЯ ПО 1 ФЕВРАЛЯ 1932 ГОДА.

ЗАЧИСЛЕНІЯ.

За № 75. Зачисляются членами Военно-Морского Союза согласно поданныхъ рапортовъ:

Полковникъ корпуса Гидрографовъ С. Козловъ въ 6-ую группу.

Лейтенантъ С. Данилевскій въ 9-ю группу (Парижъ).

Охотникъ флота В. Макаровъ въ 7-ю группу (Парижъ).

НАЗНАЧЕНІЯ.

За № 76. 10-я группа Военно-Морского Союза раздѣляется на двѣ подгруппы:

Группа 10-а — Предсѣдатель лейтенантъ Старченко.

Группа 10-б — Предсѣдатель мичманъ И. Розовъ.

Подписалъ: Вице-адмиралъ **Кедровъ.**

Съ подлиннымъ вѣрно: Лейтенантъ **Галанинъ.**

ВЪ ВОЕННО-МОРСКОМЪ СОЮЗѢ.

— 4 января состоялось собраніе 9-й группы.

— 5 января очередная лекція въ 7-й группѣ для охотниковъ флота.

— 12 января въ присутствіи вице-адмирала М. А. Кедрова состоялось первое собраніе кружка ревнителей военно-морскихъ знаній.

НА МОГИЛУ АДМИРАЛА ГЕРАСИМОВА.

Получено черезъ казначея комитета отъ 12-ой группы Военно-Морского Союза — 140 фр.

Изъ Ліона, черезъ Доктора Н. Маркова — 100 фр.

Подписались ли Вы на „ЧАСОВОЙ" на 1932 годъ?!

Рѣчныя флотиліи въ гражданской войнѣ

(Изъ работъ Общества Изученія Гражданской Войны въ Бѣлградѣ)

Теперь, когда въ Россіи накопилось достаточно горючаго матерьяла, когда коммунисты стали по настоящему ненавидимы **народными массами,** призракъ Гражданской войны снова витаетъ надъ нашей Родиной. Намъ, эмигрантамъ, свободно живущимъ и мыслящимъ, надлежитъ подумать объ организаціи возставшихъ народныхъ массъ и способовъ веденія Гражд. войны въ современныхъ условіяхъ, т. к. въ Россіи такими дѣлами заниматься невозможно — не позволяетъ обстановка.

Это мы, офицеры, и политическіе дѣятели-эмигранты, должны разработать, хотя бы въ основныхъ чертахъ и предоставить тѣмъ, кому придется дѣйствовать, ибо если этого не будетъ, то поздно будетъ думать уже въ моментъ возгорѣвшейся войны-возстанія и оно пойдетъ безсильно, вразбродъ, съ повтореніемъ старыхъ ошибокъ. Общія идеи такихъ разработокъ, не составляющія секрета, должны быть, по возможности широко распространены, чтобы онѣ могли дойти до тѣхъ активныхъ дѣятелей, которымъ, по волѣ судьбы, придется быть водителями народныхъ войскъ и флота, ибо никто не знаетъ кому придется ими быть.

**
*

Условія, въ которыхъ обычно протекаютъ гражданскія войны — прерывистость фронтовъ, слабое, случайное укрѣпленіе рѣчныхъ береговъ, дѣйственная помощь возстающимъ, оказываемая населеніемъ, откуда отличная развѣдка непріятеля, частые переходы цѣлыхъ правительственныхъ частей на сторону повстанцевъ, идеальное знаніе мѣстности и рѣкъ жителями, вошедшими въ ряды народной арміи, даютъ много возможностей для дѣйствій рѣчныхъ флотилій и тамъ, гдѣ въ нормальной войнѣ имъ не могло бы быть никакого мѣста.

Съ другой стороны, громадное значеніе обладанія рѣками повстанцами — и какъ важной преградой, охраняющей доступъ въ раіонъ возстанія и какъ широкаго и удобнаго пути для распространенія возстанія и его питанія, и какъ важнаго экономическаго фактора **— торговаго пути со многими цѣнными для народной** арміи складами товаровъ — хлѣба, угля, нефти, кожи и т. п., съ многими заводами, всегда заставляли въ гражданской войнѣ — воюющія стороны обращать особое вниманіе на рѣки.

ПРИМѢРЫ ПРОШЛОЙ ГРАЖДАНСКОЙ ВОЙНЫ.

Не углубляясь въ исторію, вспоминая лишь нашу гражд. войну 1917-20 г., мы видимъ цѣлый рядъ рѣчныхъ флотилій, дѣйствовавшихъ, болѣе или менѣе, удачно на р. р. Волгѣ, Сѣв. Двинѣ, Камѣ, Дону, Днѣпрѣ, Оби и друг. Слѣдовательно, сама эта война показала ихъ необходимость и пользу.

Какія же дѣйствія производили эти флотильи?

Въ 1918 г., въ августѣ м., на Волгѣ работали 2 бѣлыхъ рѣчныхъ флотиліи: одна — Самарскаго правительства, другая сѣверной группы «Народной Арміи».

www.elan-kazak.ru

Эта послѣдняя состояла изъ 6-ти пароходовъ и нѣсколькихъ баржъ, вооруженныхъ 44 орудіями, отъ 6 дм. до 3 дм. сухопутнаго образца и 18-ти пароходовъ и баржъ спеціально десантнаго отряда, почти постоянно на нихъ ходившаго въ дессантныя операціи. Войскъ было отъ 1500 до 2000 ч., при 1 эскадронѣ конницы (150 саб.) и 2-хъ батареяхъ. Эта флотилія ходила по Волгѣ и, высаживая свой дессантъ, взяла съ боя послѣдовательно Тетюши, Спаскъ, Чистополь, Елабугу, Казань и др. пункты. Затѣмъ она-же прикрывала отходъ своихъ войскъ и сама перешла съ Волги на р. Каму, а съ нея на р. Бѣлую, дошла до самой Уфы, гдѣ разоружилась, а ея личный составъ образовалъ бригаду морскихъ стрѣлковъ.

Выгода дѣйствій сух. войскъ на этой флотиліи заключалась въ быстротѣ ихъ передвиженія, безъ всякаго утомленія и, главное, во **внезапности появленія дессанта.** Флотиліей командовали послѣдовательно мичм. Мейереръ, кап. 2 р. Феодотьевъ, контръ-адм. Ковалевскій и Ситоркъ. Сухопутн. войсками командовалъ капитанъ А. П. Степановъ.

Этотъ видъ употребленія флотиліи — дессанты очевидно былъ наилучшимъ.

Черезъ годъ, въ 1919 г., на Волгѣ дѣйствовала флотилія нашей добровольческой арміи, имѣя въ своемъ составѣ полтора десятка маленькихъ моторныхъ катеровъ, вооруженныхъ мелкими пушками и пулеметами. Дессантной флотиліи при ней не было. У большевиковъ была сильная боевая флотилія изъ большихъ пароходовъ (4-6), быстроходныхъ развѣдывательныхъ катеровъ и одного парохода съ наблюдательнымъ аэростатомъ для корректировки огня по берегу. Вооружены были пароходы артил. отъ 4 дм. до 3 дм. на морскихъ установкахъ.

Несмотря на подавляющее превосходство силъ, бѣлая флотилія подъ начальствомъ кап. 1 р. Зеева, дѣйствуя, главнымъ образомъ, минами заграждения, **обезпечила армія:**

1) **Ея фланги,** упиравшіеся въ рѣку, **отъ обхода ихъ по водѣ, ея тылы,** расположенные на берегу (Царицынъ, Сарепта, Салодники и др.), **отъ бомбардировки и налетовъ красныхъ судовъ,** наконецъ, на всемъ протяженіи р. Волги отъ посада Дубовки до Чернаго Яра эта флотилія **обезпечила нашу армію отъ переправы большевиковъ. Это она одна фактически обороняла сто девяносто верстный рѣчной фронтъ.**

2) Эта флотилія **неоднократно переправляла** наши войска на непріятельскій берегъ и обратно (однажды лично мой катеръ переправилъ въ теченіи 12 ч. на 2-хъ маленькихъ баркахъ 3000 ч. съ 2-мя орудіями и многими лошадьми).

3) Не пропуская въ нашъ раіонъ рѣки непріятельскихъ судовъ, **флотилія,** тѣмъ самымъ, **надежно охранила водный транспортъ,** который **оказывалъ неоцѣнимыя услуги арміи.**

4) Она же и **организовала** этотъ **транспортъ.** Красная волжская флотилія, дѣйствуя очень вяло, все же **помогала** своимъ **войскамъ въ наступленіи** своей **тяжелой артиллеріи, корректируя** ея **огонь** съ привязного **аэростата.**

Донская р. флотилія весною 1918 г., имѣя на своихъ судахъ, начиная съ 3 дм. полевыхъ пушекъ на колесахъ до 6 дм. морск. пушекъ, слѣдуетъ на **правомъ флангѣ донскихъ казаковъ** по р. Дону, а **иногда и впереди** ихъ фронта и **своими обстрѣлами** станицъ и позицій, занятыхъ большевиками, весьма облегчаетъ и ускоряетъ освобожденіе Дона. Здѣсь флотилія — это **самодвижущаяся** (притомъ быстро) **тяжелая артиллерія.**

Въ августѣ 1920 г., на Кубань, нами былъ высаженъ десантный корпусъ ген. Улагая, съ заданіемъ поднять тамъ возстаніе и взять Екатеринодаръ. Однако вслѣдствіи невѣрно избраннаго пункта высадки (Атарская ст.) и преувеличенныхъ надеждъ на активность кубанцевъ, нашъ корпусъ былъ въ раіонѣ ст. Тимашевка-Гривенская окруженъ съ 3-хъ сторонъ превосходными непріятельскими силами и ему оставался единственный путь спасенія черезъ ст. Гривенскую, вдоль р. «Протака» въ Ачуевъ, на побережьи Азовскаго моря. Если бы красные могли отрѣзать этотъ путь дессантъ бы погибъ. Понимая это, красные наскоро организовали въ Екатеринодарѣ рѣчную дессантную флотилію и отправили ее ей въ тылъ, чтобы она, пройдя въ р. Протоку, заняла б[illegible] въ тылъ ст. Гривенской и отрѣзала бы намъ отступленіе.

Благодаря **прерывистости фронта,** имъ удалось **безпрепятственно** пройти ночью [illegible] 60 кил. и подо браться къ Гривенской совершенно незамѣтно. Въ это время они могли совершенно свободно захватить и станицу, и штабъ корпуса, т. к. ихъ никто не ожидалъ, но благодаря своей нерѣшительности и отсутствію связи со своими войсками, наступавшими на Гривенскую, они почти ничего не сдѣлали. Это не была замышлявшихъ операцію и самъ планъ ея былъ

Американскій дредноутъ «Колорадо» постройки 1922 г. водоизмѣщеніе 32000 тоннъ, скорость 21 узелъ, вооруженіе 8-16"; 20-5"; 2 мин. ап.; главн. броня 16", районъ плаванія 10000 миль.

www.elan-kazak.ru

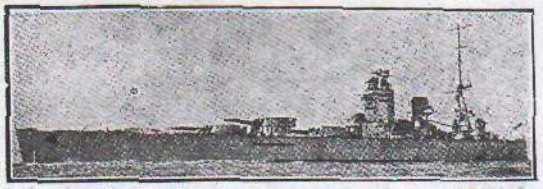

Англійскій дредноутъ «Нельсонъ» постройки 1926 г. водоизмѣщеніе 33500 тоннъ, скорость 23,5 узла, вооруженіе 9-16" 12-6"; 6-4,7" и 2 мин. ап., главн. брон. 15", районъ плаванія 5500 миль.

вполнѣ осуществимъ и могъ дать блестящіе результаты.

ЗАДАНІЯ.

Изъ этихъ и многихъ другихъ примѣровъ мы видимъ, что заданіями р. Флотилій служатъ: а) активныя заданія: 1) **десанты** — при которыхъ необходима полнѣйшая связь съ войсками, оперирующими по берегу; 2) поддержка огнемъ наступленія своихъ войскъ; 3) переправа своихъ войскъ; 4) набѣги на непріят. тылы и пути (водные); 5) развѣдка рѣки; 6) постановка минъ на непріят. путяхъ.

б) Пассивныя заданія: — 1) Совмѣстная съ арміей оборона рѣчныхъ ея фланговъ; 2) оборона рѣчного фронта (какъ на Волгѣ); 3) обезпеченіе роднаго пути и отъ непріят. флота и отъ переправъ непріятеля къ намъ въ тылъ; 4) организація рѣчного транспорта.

ПОДЧИНЕНІЕ.

Изъ всего вышесказаннаго ясно, что рѣчныя флотиліи должны быть тѣсно связаны съ сухопутнымъ командованіемъ, подчинены ему въ оперативномъ отношеніи (въ административно-хозяйственномъ должны оставаться въ подчиненіи команд. флотомъ ближайшаго моря), отъ арміи же должно итти и довольствіе тѣми предметами, которые у нея могутъ быть ближе, чѣмъ въ складахъ морск. вѣдомства (провизія, обмундированіе, иногда и топливо и боев. припасы).

СУДОВОЙ СОСТАВЪ.

Такъ какъ на сторонѣ возставшихъ рѣдко могутъ оказаться настоящія военныя суда, то **ихъ приходится реквизировать** изъ частновладѣльческихъ, или другихъ вѣдомствъ. Въ такомъ случаѣ для **боевыхъ отрядовъ** подходятъ слѣдующіе типы: — 1) **для канонерскихъ** лодокъ съ тяжелой артиллеріей — **большіе буксир. парох. съ нефтянымъ** (малодымнымъ) отопленіемъ или **моторныя суда** (нѣтъ дыма, моментальная готовность къ ходу), необходимо заботиться при этомъ о **безшумности** моторовъ, въ крайности *можно пользоваться и угольнымъ отопленіемъ* (порядочный дымъ, далеко замѣтный). Кромѣ пароходовъ можно пользоваться и **баржами (желѣзными)**, идущими на буксирахъ пароходовъ (преимущество — можно установить большее число и болѣе тяжелую артил.).

На всѣхъ этихъ судахъ м. б. сдѣлано импровизированное мѣстное бронированіе рулев. рубокъ, прислуги орудій (у пушекъ и пулем.), машинныхъ отдѣленій. Лучшая импровизаціи — мѣшки съ смѣсью цемента и щебня, т. к., политые водой, они даютъ *бетонъ, а въ случаѣ надобности, т. б.*, безъ большого ущерба выкинуты забортъ, при посадкахъ на мель, или вообще необходимости уменьшенія осадки на перекатахъ.

АРТИЛЛЕРІЙСКОЕ ВООРУЖЕНІЕ КАНОНЕРОКЪ.

Желательно морскія пушки 4-6 дм. и сухопутн. гаубицы, установленныя на колесахъ, но на импровизированной поворотной площадкѣ для горизонт. наводки. Тяжелые пулеметы сухоп. образца на импровизированныхъ судовыхъ станкахъ, противоаэропл. орудія сухоп. образца.

Для развѣдочнаго отряда. Средняго размѣра **быстроходные катера,** преимущественно моторные (корпуса катеровъ обязательно стальные, желѣзные) и одинъ-два быстроходныхъ буксирн. парох. предыдущаго типа, *для поддержки катеровъ*, съ тѣмъ-же вооруженіемъ.

Для отрядовъ тральщиковъ — любые **мелкосидящіе** буксирн. катера, — главное, это малая осадка при достаточной силѣ машинъ.

Для **нуждъ службы связи** — мелкіе быстроходные катера.

Для **десантно-транспортнаго отряда** — сильные буксирн. пароходы съ такимъ же отопленіемъ, какъ и для боев. отряда (важна скрытность ихъ движенія), желѣзныя баржи (дерев. не годятся — легко пробиваются даже пулеметами), большіе пассажирскіе пароходы (не годятся въ боев. отрядъ, т. к. легко горятъ — много дерева, а для десанта хороши).

Для **транспортныхъ цѣлей** — всѣ рѣчныя суда.

На всѣхъ боевыхъ судахъ и катерахъ полезно имѣть **приспособленія для постановки минъ,** т. к. оно весьма просто и дешево, а удобство его наличія громадно.

ЗАХВАТЪ СУДОВЪ.

Чтобы захватить нужныя суда, необходимо сухопутнымъ войскамъ **раньше, чѣмъ захватывать рѣчной портъ,** гдѣ они находятся, **отрѣзать** имъ **пути отступленія** по рѣкѣ **выше** и **ниже порта,** а затѣмъ, **укрѣпивъ** эти мѣста **тяжелой артил.** (по возможности, на перекатахъ), не терять ни одной минуты для захвата порта, **чтобы непріятель не успѣлъ уничтожить корабли.**

ОРГАНИЗАЦІЯ ФЛОТИЛІИ.

1. Боевой отрядъ канснер. лодокъ.
2. Развѣдывательн. отр. 1-2 канон. лодки и быстрох. катера.
3. Десантно-транспортный отр. (букс. пар., баржи, пассаж. парох.).
4. Отрядъ службы связи и траленія.
5. Отрядъ береговой артил.
6. *Команда рѣчной пѣхоты.*
7. Учебная команда спеціалистовъ.

www.elan-kazak.ru

Японскій дреднаутъ «Нагато» постройки 1920 г., водоизмѣщеніе 33800 т., скорость 23,5 узла, вооруженіе 8-16"; 20-5,5"; 8 мин. ап., главн. броня 13,5", районъ плаванія 7000 миль.

8. Штабъ рѣчн. флотиліи со своей командой и базой (пассаж. пароходъ).

9. Политич. часть флотиліи (пропаганда, контръ-развѣдка, развѣдка).

10. Военно-полевой судъ.

11. Рѣчной портъ.

12. Летучія базы.

Здѣсь надо обратить вниманіе на придачу флотиліи береговой артиллеріи, «рѣчной пѣхоты», политической части и суда.

Береговая артиллерія необходима для установки ея на берегу, на флангѣ арміи. Ея задача не пропускать непріятельскія суда по рѣкѣ, дѣйствуя совмѣстно съ судами флотиліи и въ случаѣ надобности усиленіе ею десантныхъ отрядовъ. Артиллерія эта д. б. по возможности одинаковаго калибра съ непріят. судовой, слѣд. тяжелой, а значитъ съ моторной тягой. На ея батареяхъ должны быть морскіе офицеры, знающіе свои суда и то, что имъ нужно отъ береговой артиллеріи. Въ прошлую гражданскую войну на р. Волгѣ была такая тракторная 5,5 дм. морская артиллерія, подъ Царицынымъ, которая принесла большую пользу.

«Рѣчная пѣхота» или «морская пѣхота» совершенно необходима флотиліи для охраны той же артиллеріи, для всевозможныхъ сторожевыхъ постовъ и заставъ по рѣкѣ, иначе, какъ и было въ 1919-20 г. свои суда будутъ постоянно обстрѣливаться своими же береговыми постами, особенно тогда, когда ночью надо скрытно пройти къ непріятелю.

Кромѣ того, она весьма необходима для дес. операцій, какъ спеціально натренированный авангардъ и экипажъ дессантн. судовъ. Загѣмъ она необходима для обслуживанія пристаней, карауловъ флотилій, на что нельзя расходовать квалифицированную силу. Она-же служитъ и строевой школой для пополненія флотиліи.

Политическая часть *не была у насъ никогда, но* необходимость ея ясна, ибо это и есть самое сильное оружіе повстанцевъ — пропаганда. Она должна быть поставлена образцово и учиться въ этомъ отношеніи нужно намъ у большевиковъ. Тутъ должна быть выработана и своя «политграмота» и своя типографская *часть и радіопропаганда и кинопропаганда и т. д. Она* должна не только вдохнуть энтузіазмъ въ свои войска, но и дѣйствовать самымъ активнымъ образомъ по ту сторону фронта. Ея-же дѣло политическое наблюденіе у себя, — контръ-развѣдка и развѣдка непріятеля.

Свой судъ необходимъ для быстрой расправы съ политич. врагами и грабителями, иначе дѣла будутъ *затягиваться и не будетъ должнаго эффекта, что по*ведетъ къ произволу и самосуду.

Остается сказать нѣсколько словъ объ обученіи личнаго состава. Главное, это стрѣльба артиллеріи, дѣйствіе газами, дымовыми завѣсами, постановка минъ заграждения, надежное плаваніе въ боевомъ порядкѣ днемъ и ночью, *во всякую погоду*, дисциплина, знаніе своего политическаг «кредо», за что идешь. Офицеры флотильи должны быть политически грамотны и понимать политическую линію поведенія командованія и соотвѣтственно съ ней дѣйствовать, не позволяя себѣ самочинныхъ выступленій, которыя могутъ оттолкнуть населеніе отъ арміи. Это должно строго караться.

Соединеній высшихъ, чѣмъ флотилія, не нужно, т. к. они будутъ только лишними инстанціями между командующими флотами и рѣчн. флотиліями, не принося никакой пользы и, кромѣ замедленія, ничего дать не могутъ. Опытъ прошлой гражданской войны это доказалъ.

Б. Карповъ.

Морская хроника

С. С. С. Р. — Академія Наукъ въ Петроградѣ предполагаетъ въ 1932 г. организовать слѣдующія арктическія экспедиціи: 1) Земля Франца Іосифа — Архангельскъ — Владивостокъ, 2) остр. Врангеля, 3) проливъ Беринга и Чукотскій полуостровъ, 4) Гренландія, 5) Сѣверный полюсъ, при участіи дирижабля и ледоколовъ.

Англія. — Въ настоящее время находятся въ постройкѣ 6 подв. лодокъ: «Порпозъ» (1475 т.), «Темза (1760 т.), «Сфордфишъ», «Стюржонъ», «Старфишъ» и «Зеехорсъ» (640 т.). Въ этомъ году будутъ заложены 3 новыя. Такимъ образомъ, вмѣсто 34 лодокъ, одобренныхъ парламентомъ, по программѣ 1928 года, будетъ выстроено 13 (4 типа «Р» уже готовы) и то съ опозданіемъ въ 2 года.

— *Въ виду отсутствія средствъ, адмиралтейство* отмѣнило большіе маневры Атлантическаго и Средиземноморскаго флота, имѣвшіе мѣсто каждый годъ весной. Они будутъ замѣнены походомъ Атлантической эскадры въ составѣ 4 броненосцевъ, 2 броненосныхъ крейсеровъ, 3 авіоматскъ, 5 крейсеровъ, 16 миноносцевъ и 4 подводныхъ лодокъ у береговъ Пиринейскаго полуострова. Лишь нѣсколько кораблей посѣтятъ лѣтомъ англійскія колоніи Атлантическаго океана: Тринидатъ, Барбадосъ, Доминику и т. д.

Германія. — Столкнулись миноносцы «Т 155» и «Т 157». Оба благополучно доставлены въ Киль. Они постройки 1908 года, 500 тоннъ водоизмѣщенія, ходъ 30 узловъ, вооруженіе 2-3,5 дм., ор., 2 мин. ап. и 150 минъ заграждения.

— Въ прошломъ году рыболовная компанія въ Везерѣ, Альтонѣ, Бременѣ и Куксгафенѣ на треть сократила число своихъ кораблей. Теперь они всѣ снова мобилизуются для усиленной лѣтней ловли.

С. Ш. С. А. Начальникъ морского генеральнаго штаба адм. Праттъ заявилъ, что онъ не считаетъ американскій флотъ, отвѣчающимъ послѣднимъ требованіямъ современной морской техники и требуетъ усиленныхъ работъ для достиженія этой цѣли.

— Миноносцы «Престонъ» и «Брюсъ» (постройки 1910 г. 450 тоннъ) сданы техническому комитету для производства опытовъ, въ виду выработки новыхъ болѣе легкихъ и крѣпкихъ корпусовъ.

Голландія. — Въ голландскомъ флотѣ замѣтно увеличеніе числа заграничныхъ походовъ. Броненосецъ береговой обороны «Тромпъ» (4620 тоннъ, постройки 1904 г.) посѣтилъ Средиземное море, а крейсеръ «Суматра» (6700 тоннъ. 1920 года) Шанхай. Въ прошломъ году подводная лодка «К 13», отправляясь въ Зондскій архипелагъ, одна пересѣкла Атлантическій и Тихій океаны, пройдя Панамскій каналъ. Ея водоизмѣщеніе 600-820 т., скорость хода 17-9 узловъ, вооруженіе 1-3,5 дм. и 6 мин. ап. Интересно отмѣтить, что, несмотря на большое число колоній, голландскій флотъ изъ-за экономіи, которыя накладываетъ парламентъ, плаваетъ очень мало. Послѣдній разъ голландскій военный корабль былъ въ Южной Америкѣ (Ріо-де-Жансйро) въ 1899 г. (старый фрегатъ «Тромпъ».)

— Въ сентябрѣ 1931 г. въ устьѣ Гельдера состоялись оборонительные маневры небольшой эскадры въ составѣ броненосца береговой обороны «Гемскеркъ» (1906 года, 4400 т.; 16 узл.; 2-9 дм. 6-6 дм. и 6-3 дм. орудій), 4 миноносцевъ, 3 подв. лодокъ, 2 тральщиковъ и 3 минныхъ и сѣтевыхъ заградителей.

Венгрія. — Въ настоящее время Дунайская флотилія состоитъ изъ 20 вооруженныхъ катеровъ отъ 30 до 130 тоннъ водоизмѣщенія при личномъ составѣ въ 96 офицеровъ и 1524 матросовъ. Она подчинена министерству внутреннихъ дѣлъ, базируется на Будапештъ и несетъ полицейскія функціи.

Норвегія. — Новая морская программа предвидитъ для защиты побережья постройку 10 миноносцевъ, 10 подводныхъ лодокъ и 76 гидроаіоновъ. Кредиты распредѣлены на 3 года.

Морская библіографія

«Cent ans de Marine de Guerre», par L. Haffner — Edition Payot, съ 325 рисунками автора. Парижъ, 1931. Цѣна 25 франковъ.

Книга г. Хаффнера книга популярная. Ея цѣль распространять знаніе о флотѣ среди населенія. Хотя авторъ не морякъ, но будучи генеральнымъ секретаремъ Морской и Колоніальной Лиги, онъ всѣ свои силы и свой талантъ посвятилъ этой задачѣ. Сердце его и душа настоящаго моряка — въ этомъ легко убѣдиться съ первыхъ страницъ и съ первыхъ рисунковъ и потому его книга, какъ на то указываетъ въ предисловіи адм. Аметъ, представляетъ большой интересъ и для спеціалистовъ: и они въ ней найдутъ для себя новыя и интересныя страницы.

Книга начинается съ эпохи перехода флотовъ отъ дерева къ желѣзу и отъ парусовъ къ пару, и постепенно описываетъ развитіе типовъ кораблей, ихъ вооруженіе и снаряженіе. Не забыта и психологическая сторона этого развитія, трудности перехода къ новымъ типамъ кораблей, описана не безъ юмора. «Господа офицеры кораблей, относившись къ появленію пара приблизительно съ такимъ же пренебреженьемъ, какъ господа офицеры съ галеръ, которые долго не хотѣли считаться съ кораблями его величества». Съ населеніемъ было еще хуже. Вотъ при какой обстановкѣ первый пароходъ «Элиза», 30 марта 1816 г. поднялся по Сенѣ: «Ночь была очень темная. Крестьяне, разбуженные шумомъ колесъ, собирались на берегу. При видѣ искръ и огненныхъ языковъ, вылетавшихъ изъ трубы, основаніе которой, кстати было красно отъ усиленной топки, они кричатъ о пожарѣ. До самаго разсвѣта, вдоль по рѣкѣ гудитъ набатъ». Не такъ ли и понынѣ воспринимаются новшества во флотѣ, которымъ все же суждено, несмотря на всякія сопротивленія и недовѣріе, рано или поздно, вести морское дѣло къ постоянному и безпрерывному совершенству?

Кромѣ подробнаго описанія общаго развитія военнаго судостроенія до нашихъ дней, въ книгѣ г. Хаффнера кратко описано развитіе отдѣльныхъ флотовъ, въ частности, и русскаго, а также указаны основныя черты всѣхъ морскихъ войнъ и боевъ послѣдняго столѣтія, удѣлено вниманіе принципамъ организаціи морскихъ силъ, тактикѣ и стратегіи.

Но, можетъ быть, для моряка самая интересная часть книги — это многочисленныя иллюстраціи, сдѣланныя самимъ авторомъ. Мы уже давно могли любоваться даромъ г. Хаффнера, перелистывая «Ревю Маритимъ», которую онъ иллюстрируетъ. Но тѣмъ не менѣе, впечатлѣніе, которое оставляютъ эти сотни маленькихъ, совершенно оживившихъ фигурокъ кораблей всѣхъ эпохъ, всѣхъ типовъ и всѣхъ національностей, не только исполненныхъ безукоризненно точно, такъ точно, пишетъ адм. Аметъ, что кажется по дыму можно опредѣлить, какой уголь употребляетъ тотъ или иной корабль,, но сохранившихъ каждый свою собственную душу и свою собственную жизнь, — впечатлѣніе отъ этихъ воскрешенныхъ на бумагѣ эскадръ неизгладимо. И среди нихъ взоръ русскаго моряка не безъ удовольствія узидитъ цѣлый рядъ ему близкихъ и знакомыхъ силуэтовъ кораблей Русскаго Императорскаго флота: «Новгородъ», «Петръ Великій», «Дм. Донской», «Нахимовъ», «Ослябя», «Цесаревичъ», «Новикъ», геройскій «Сузоровъ», миноносцы и много другихъ. Чрезвычайно интересны рисунки, изображающіе современные башни, рубки, мачты, мины, прожектора, дальномѣры, а также первая подводная лодка «Черепаха», построенная въ 1777 году Бушнелемъ.

Чтобы, хотя кратко подвести итогъ интересной и полезной книгѣ г. Хаффнера, можно напомнить приводимое имъ мнѣніе адм. Жюріенъ-де-ла-Гравьеръ: «Какія ни были бы приняты планы на полѣ сраженія, побѣда всегда принадлежитъ флоту, обладающему болѣе высокимъ духомъ».

С. Т.

16-й ГРЕНАДЕРСКІЙ МИНГРЕЛЬСКІЙ Е. И. В. ВЕЛИКАГО КНЯЗЯ ДИМИТРІЯ КОНСТАНТИНОВИЧА ПОЛКЪ.

(Краткая исторія).

Старшинство съ 1763 г. Декабря 15. Полковой праздникъ 6 августа.

16-й Гренадерскій Мингрельскій полкъ возникъ, подъ названіемъ Мингрельскаго егерскаго полка, въ 1834 году, 31-го марта, при переформированіи Кавказскаго Отдѣльнаго Корпуса, въ составѣ 5 баталіоновъ изъ слѣдующихъ частей: 1-й бат. изъ 3-го бат. Грузинскаго грен. п.; 2-й бат. изъ 2-го бат. Апшеронскаго пѣх. п.; 3-й изъ 1-го и 5-й изъ 3-го бат-новъ 41-го Егерскаго и 4-й бат. изъ 2-го бат. 42-го Егерскаго полковъ.

Старшинство же полку даровано съ 1763 г. декабря 15, на основаніи того, что въ него вошли два баталіона 41-го Егерскаго полка, ведущаго свое начало отъ сформированнаго въ 1763 г. 15 декабря, Орловскаго пѣх. полка Украинскаго корпуса. 42-й же Егерскій полкъ сформированъ былъ въ 1805 году, подъ названіемъ Эстляндскаго мушкетерскаго полка.

Вскорѣ по своемъ сформированіи Орловскій пѣх. полкъ принялъ участіе въ 1 турецкой войнѣ и находился при штурмѣ Бендеръ. 16 сентября 1770 г., 12 и 18 сент. 1778 года въ сраженіи при Силистріи; во 2-й турецкой войнѣ былъ съ

www.olan-kazak.ru

Суворовымъ въ бою 1-го октября 1787 г. подъ Кинбурномъ.

27 января 1799 года Орловскій мушк. полкъ, носившій тогда названіе по шефу — полкъ Ген.-Майора Брунова, выступилъ въ Итальянскій походъ, и отличился подъ Сенъ-Готардомъ, у Чортова моста, при дер. Мутенъ и у Клейнсталь-скаго озера. За боевыя отличія въ эту кампанію былъ награжденъ 16 іюля т. г. гренадерскимъ боемъ. При восшествіи на престолъ Имп. Александра I, полкъ принялъ (съ 31 марта 1801 г.) вновь свое старое наименованіе, Орловскихъ мушкетеръ. Въ турецкую войну 1807-11 г. г. полкъ принималъ участіе: въ бою 6-го марта 1807 г. у Журжи, а послѣ взятія 30-го авгу-ста 1809 г. крѣпости Кюстенджи, стоялъ тамъ гарнизономъ; въ 1810 году 26-го августа былъ въ бою при Батинѣ. 19-го октября 1810 года, послѣдовало переименованіе Орловскаго и Эстляндскаго мушкетерскихъ полковъ соотвѣтственно въ 41-й и 42-й Егерскіе полки. Въ Отечественную войну 1812 г. егеря 41 полка участвуютъ въ боях у д. Солтановки, у Смоленска, а при Бородинѣ находятся на батареѣ Раевскаго, и во время знаменитой атаки Ермолова, бросаются на правый флангъ дивизіи Мормона, затѣмъ участвуютъ въ бояхъ при Тарутинѣ, Краснымъ, въ «битвѣ народовъ» при Лейпцигѣ, у Краона и Лаона въ 1814 году.

Въ 1819 году 41 и 42 Егерскіе полки переведены изъ Россіи на Кавказъ, на усиленіе Кавказскаго, тогда Грузинскаго, корпуса. Первые шесть лѣтъ на Кавказѣ, 41-й Егерскій полкъ пребываетъ въ Дагестанѣ. За отличія въ персидскую и турецкую воййы 1826-29 годовъ егерямъ пожаловано: 41-му полку — знаки на кивера съ надписью «За отличіе» (22-го сент. 1830 г.), а 42-му полку — знамя «За оборону Шуши противъ персидской арміи въ 1826 г.» (27 августа 1828 года), а командирь 41-го полка полк. П. М. Леманъ, за сраженіе 20 іюня 1829 года при ур. Миллюдюзѣ, гдѣ онъ съ полкомъ взялъ непріятельскую батарею въ 15 орудій, награжденъ орденомъ Св. Георгія 4-й степени.

Съ самого своего возникновенія, въ продолженіи 30 лѣтъ, Мингрельцы принимаютъ, почти безпрерывно, участіе въ кавказской войнѣ. Уже со 2-го октября 1834 г. 2-ой баталіонъ, въ отрядѣ полк. Клюки-фонъ-Клюгенау, сражается у Гергибиля, Джали, и у сел. Гоцатля. Въ 1837 году они участвуютъ 7-го іюля при занятіи на Чорномъ морѣ мыса Адлеръ. Съ честью тамъ убиты: шт-кап. Князь Тумановъ и подпор. Мищенко. 10 сентября 1843 года двѣ роты геройски штурмуютъ сел. Гимры. Здѣсь отличился шт.-кап. Т. Меликъ-Бегляровъ, за что и былъ награжденъ Георгіемъ 4-ой ст. Въ слѣдующемъ году Мингрельцы въ походѣ въ Большой Чечнѣ, при занятіи Черкея и на Хубарскихъ высотахъ.

За отличіе при ур. Бегляръ-Курти, 19-го іюня 1841 года майоръ П. М. Лисовскій награжденъ орд. Св. Георгія 4-ой ст.

Въ 1843 г. 14 сентября, при штурмѣ заваловъ на Гоцатлинскомъ перевалѣ первымъ бат. Мингрельскаго и вторымъ Тифлисскаго егерскихъ полковъ, особо отличились ком. 2-й роты Мингрельцевъ шт.-кап. З. С. Шаншіевъ и ком. 5-й роты Тифлисцевъ А. Г. Труновъ, за что и пожалованы Императоромъ Николаемъ I, кавалерами Св. Георгія 4-й степени. Въ 1847 году 2 баталіона участвуютъ при осадѣ и штурмѣ аула Гергибиль и *Салты, а въ 1849 при осадѣ аула* Чохъ. Но не только въ нагорномъ Дагестанѣ сражаются Мингрельцы. Вотъ они и на лезгинской линіи. Тутъ можно отмѣтить дѣло 15-го августа 1851 года, когда рота въ Сузичильскомъ ущельи была окружена сильнѣйшимъ въ нѣсколько разъ непріятелемъ, но не растерялись егеря, ударили въ штыки и пробились, обративъ горцевъ въ бѣгство. Въ 1853 г. подполк. В. В. Критскій съ двумя ротами и командою саперъ, 14 дней геройски оборонялъ отъ лезгинъ укр. Мессельдигеръ, за что онъ былъ награжденъ Георг. 4 ст. Но вотъ началась восточная война 1853-54 годовъ и Мингрельцы входятъ въ составъ Эриванскаго отряда генерала барона К. К. Врангеля, гдѣ 1 и 5 баталіоны заслужили георгіевскія знамена, въ 1855 году они штурмуютъ Карсъ. Въ 1856 году, когда была образована Кавказская гренадерская дивизія, полкъ включенъ въ ея составъ, а 9-го апрѣля того же года переименованъ въ Гренадерскій. 1-го іюня 1860 года полкъ получилъ шефомъ Великаго Князя Димитрія Константиновича. Въ 1863 г. 6 окт. полкъ выдѣлилъ отъ себя 5 резервный бат., для образованія 152-го Владикавказскаго полка, а съ 25-го марта 1864-го года полку присвоенъ № 16-й. За отличія въ продолженіи кавказской войны Императоръ Александръ II пожаловалъ Мингрельцамъ 19-го февраля 1868 года, 1-му и 4-му баталіонамъ георгіевскія серебряныя трубы, а 2-му и 3-му, новыя георгіевскія знамена съ надписью «За Кавказскую войну», а до того 20-го іюля 1864 года стрѣлковыя роты получили георгіевскій серебряный рожокъ съ надписью — «За отличіе при покореніи Западнаго Кавказа въ 1861 году». Въ 1874 году 1 августа четвертый бат. отчисленъ на сформированіе 161-го Александропольскаго полка, а въ полку образованъ новый.

Въ 1877 году Мингрельцы подъ командою полк. кн. К. И. Багратіона-Мухранскаго выступили въ турецкій походъ и принимали боевое участіе подъ Ардаганомъ, Зивиномъ, на Аладжинскихъ высотахъ, при сел. Хаджи-Вали, за что 4-му бат. даровано Георгіевское знамя и подъ Деве-Бойну. Въ дѣлѣ, въ ночь на 1-ое октября, за отбитіе турокъ отъ редута у горы Большія-Ягны командиру 3-го баталіона маіору К. Н. Рейтеръ пожалованъ орденъ Св. Георгія 4-ой степени. Въ 1893 году полкъ удостоился получить командиромъ Великаго Князя Николая Михайловича, который командовалъ имъ до 6-го декабря 1897 года. Это первый случай командованія армейскимъ полкомъ членомъ Императорскаго Дома. Въ дни мира Мингрельцы достойно сохранили свой духъ и завѣты предковъ и поддержали его въ Персіи въ 1911 году. Третій баталіонъ подполковника А. П. Немировича - Данченки, находясь на охранѣ города Ардебиля, былъ вызванъ въ Тавризъ на усиленіе гарнизона. Совершивъ 250-верстный походъ онъ прашелъ на поддержку своихъ кунаковъ, стрѣлковъ 1-го Кавказскаго полка. 8-го декабря въ Тавризѣ было возстаніе и Немировичу необходимо было соединиться со стрѣлками, но идти съ боемъ по узкимъ улицамъ города было невозможно: въ виду этого Немировичъ повелъ наступленіе по плоскимъ крышамъ домовъ, беря одинъ кварталъ за другимъ. Отъ него былъ отряженъ ш. кап. Н. Федоровъ съ 26-ю гренадерами для обхода по городу; они подверглись неожиданному нападенію персовъ и въ одномъ домѣ были окружены и оказались отрѣзанными отъ своихъ въ теченіе всего дня.

Въ началѣ перестрѣлки Федоровъ былъ тяжело раненъ въ ногу, съ раздробленіемъ кости, но, не смотря на страданія и свое отчаянное

Е. И. В. Великій Князь Николай Михайловичъ

Командиръ полка 1893—1897 г.г.

(изъ собранія князя Н. С. Трубецкого).

положеніе, потерявъ связь съ баталіономъ, онъ мужественно весь день отбивался отъ нападавшихъ и только къ 11 часамъ ночи пробился къ своимъ, потерявъ 20-ть гренадеръ. За это дѣло Федорову былъ пожалованъ орденъ Св. Георгія 4-ой степени, а Немировичу Георгіевское Оружіе, многіе же гренадеры получили георгіевскіе кресты. Красиво было видѣть, на 100-лѣтіи Бородина, взводъ Мингрельцевъ, потомковъ славныхъ Егерей 41-го полка, украшенныхъ крестами подъ командой доблестнаго *штабсъ-капитана Федорова*.

Въ августѣ 1914 года полкъ выступилъ изъ Тифлиса на германскій фронтъ подъ командой полк. Никифораки, и принималъ участіе во многихъ бояхъ: подъ Сувалками, у дер. Рудки Осѣки; въ окт. 1914 г. Мингрельцы своей атакой дер. Морги поддержали геройское сопротивленіе Ардагано-Михайловцевъ и тѣмъ способствовали отступленію нѣмцевъ за предѣлы Россіи. Далѣе идутъ бои у Филиппова, въ Восточной Пруссіи, Гольдапъ, на Бзурѣ, у Сохачева, у д. Сковрода.

Въ 1915 году бои у Збережа, дер. Павлово, бои въ Галиціи; при отходѣ изъ Галиціи, полкъ находился въ арьергардѣ.

13-го сентября 1915 г. у дер. Вербушки (въ раіонѣ Молодечно), не смотря на то, что сосѣднія части подъ натискомъ стремительнаго наступленія противника отошли, обнеживъ оба фланга полка, Мингрельцы остались на мѣстѣ и отбили до прибытія спѣшившихъ имъ на выручку славныхъ кунаковъ Гренадеръ-Грузинцевъ, три яростныхъ атаки нѣмцевъ, закрѣпивъ за собою позицію, на которой и стабилизовался фронтъ. Въ 1916 г., въ іюлѣ мѣс. полкъ занималъ позицію у Сморгони и во время газовой атаки, блестяще отбилъ наступленіе нѣмцевъ. Ведя безпрерывные и упорные бои, полкъ уже къ концу 1914 г. потерялъ болѣе половины всего состава, какъ офицеровъ, такъ и гренадеръ и почти всю войну своимъ противникомъ имѣлъ одну изъ лучшихъ частей нѣмецкой арміи — Померанскихъ гренадеръ.

Въ ноябрѣ 1914 г. полкъ принялъ старый же кавказецъ полк. кн. Макаевъ, доблестно командовавшій *полкомъ до конца 1916 г.* Послѣднимъ командиромъ полка былъ полк. Трухачевъ.

Въ Великую войну были награждены орденомъ Св. Георгія 4-й ст. и Георгіевскимъ Оружіемъ: полк. А. Поповъ и шт.-кап. Г. Джуджіевъ; орденомъ Св. Георгія 4-ой ст. шт.-кап. Сперанскій и прапорщ. Кузнецовъ; Георгіевскимъ оружіемъ подполк. Пиродовъ, шт.-кап. Н. Федоровъ, пор. Кавтарадзе и подпор. Румянцевъ, подвиги которыхъ и славные бои «черныхъ гренадеръ» будутъ подробно описаны будущими историками.

Но даже въ этой краткой замѣткѣ нельзя не упомянуть героевъ, проявившихъ исключительное мужество и отвагу.

Упомянутый штабсъ-капитанъ Федоровъ, выступилъ на войну *въ должности полкового адъютанта* и, не смотря на сильно подорванное здоровье, вслѣдствіи предыдущихъ раненій (въ русско-японскую войну и въ Персіи), онъ отказался отъ назначенія на штабную должность и пошелъ въ строй.

Въ 1915 году у гор. Любачева и горы Тухлы, гдѣ гвардія Макензена, подъ прикрытіемъ ураганнаго *огня тяжелыхъ батарей, сметая* все на пути, вела наступленіе на позиціи полка, — Федоровъ, командуя баталіономъ, былъ тяжело раненъ но участка своего не покинулъ, продолжалъ руководить боемъ и, истекая кровью, потерялъ сознаніе и былъ взятъ въ плѣнъ. Вернувшись, изъ плѣна, онъ принимаетъ участіе въ бояхъ противъ большевиковъ; теряетъ руку. По имѣющимся свѣдѣніямъ, Федоровъ былъ захваченъ большевиками и разстрѣлянъ.

Полковникъ А. Поповъ, командиръ роты Тифлисскаго воен. училища, съ объявленіемъ войны, немедленно вернулся въ полкъ. Въ разныхъ бояхъ 2 раза тяжело раненъ въ грудь, эвакуированный и совершенно освобожденный отъ строевой службы, снова, въ третій разъ ѣдетъ въ полкъ, 2-го марта 1915 года, подъ Збережемъ, въ бою онъ находился впереди и своею смѣлостью и отвагой увлекалъ весь баталіонъ во главѣ котораго и погибъ.

Обладая необыкновеннымъ хладнокровіемъ, Поповъ во время этого боя шелъ съ фотографическимъ аппаратомъ и снималъ.

Подпрапорщикъ, команды развѣдчиковъ Ростомъ Уинджираули, послѣ выбытія изъ строя н-ка команды, назначается его замѣстителемъ. За отличія представляется въ офицеры, но онъ отказывается отъ этого, прося дать ему возможность, сначала, заслужить всѣ 4 степени Георгіевскаго Креста, такъ какъ этотъ Крестъ его земляки-тушины (одна изъ народностей въ Грузіи) знаютъ и цѣнятъ выше всѣхъ другихъ отличій. И, дѣйствительно, за рядъ удачныхъ, лихихъ развѣдокъ въ теченіе года, Уджираули получаетъ всѣ 4 георгіевскихъ креста и 2 медали «за храбрость», послѣ чего произведенный въ прапорщики, получаетъ еще рядъ офицерскихъ наградъ. Стоило только нѣмцу поднять голову надъ окопомъ, чтобы наблюдать въ бинокль, какъ Уджираули билъ ихъ безъ промаха, за что онъ былъ прозванъ «охотникомъ за биноклями».

Гренадеръ 9-ой роты Марченко — первымъ награжденъ солдатскимъ георгіевскимъ крестомъ за то, что вызвавшись охотникомъ, произвелъ смѣлую, дневную, развѣдку деревни, находившейся подъ сильнымъ артиллерійскимъ огнемъ непріятеля, когда полкъ велъ наступленіе на Сувалки, въ *сентябрѣ 1914 года*.

Имена этихъ героевъ должны быть вписаны золотыми буквами въ исторію полка.

Одно изъ знаменъ полка, оставшихся въ Тифлисѣ, было, при содѣйствіи генерала Калиновскаго, стараго, коренного Мингрельца, доставлено въ добровольческую армію поруч. Бетаки, и въ настоящее время хранится въ Сербіи.

www.etalon-kavkaz.com

Высшіе Военно-Техническіе Курсы въ Парижѣ

Начальникъ Курсовъ ген.-майоръ Е. Ю. Бемъ (б. командиръ 18-го Сапернаго батальона).

Высшіе Военно - Техническіе Курсы въ Парижѣ были созданы при Объединеніи бывшихъ воспитанниковъ Николаевской Инженерной Академіи и Инженерныхъ Училищъ, какъ преемника и хранителя традицій славнаго Инженернаго Замка.

Во главѣ Курсовъ сталъ Предсѣдатель Объединенія генералъ-маіоръ Е. Ю. Бемъ, а въ составъ *конференціи Курсовъ и профессорскаго персонала* вошли: Военный инженеръ генералъ-лейтенантъ П. П. Ставицкій, военный инженеръ профессоръ генералъ-маіоръ В. В. Пересвѣтъ-Солтанъ, инженеръ-технологъ генералъ-маіоръ П. И. Секретезъ, военные инженеры полковники: Ю. С. Пороховщиковъ, Н. М. Денисенко, А. И. Пуковскій, инженеръ докторъ *полковникъ М. М. Костевичъ, инженеръ путей сообщенія* П. Н. Финисовъ и инженеръ-электрикъ Е. А. Туликовъ. Управляющимъ дѣлами Курсовъ былъ приглашенъ полковникъ С. А. Мацылевъ.

Приказомъ генерала Миллера Высшіе Военно-Технические Курсы были зачислены въ Русскій Общe-Воинскій Союзъ съ непосредственнымъ подчиненіемъ генералу Миллеру начальника Курсовъ.

1-го сентября 1930 года въ Галлиполійскомъ собраніи былъ отслуженъ молебенъ, а 3-го сентября началось чтеніе лекцій въ помѣщеніи одного изъ Парижскихъ лицеевъ, любезно предоставленнаго Курсамъ Французскимъ Министерствомъ Народнаго Просвѣщенія, благодаря хлопотамъ юрисконсульта Курсовъ П. М. Державича.

Согласно выработанныхъ Конференціей Курсовъ правилъ пріема, на Курсы допускались лишь лица съ законченнымъ среднимъ образованіемъ, но для того, чтобы освѣжить въ ихъ памяти столь необходимыя свѣдѣнія по математикѣ, рѣшено было передъ началомъ перваго семестра пройти повторительный курсъ математическихъ наукъ. Всего къ началу занятій было принято 40 человѣкъ слушателей.

Въ теченіи перваго учебнаго года, продолжавшагося съ 3 сентября по 14 іюля 1931 г. было *прочитано 120 двухчасовыхъ лекцій* по предметамъ: 1. Алгебра — 12 лекцій, Геометрія 8 лекцій, Тригонометрія — 6 лекцій, Аналитическая Геометрія — 6 лекцій, Дифференціальное исчисленіе — 6 лекцій, Физика — 9 лекцій, Графостатика и сопротивленіе матеріаловъ — 23 лекціи, Теоретическая механика — 7 лекцій, Термодинамика — 6 лекцій, Матеріалы и работы — 9 лекцій. Геодезія — 3 лекціи и Техническое черченіе и детали машинъ — 25 лекцій.

Посѣщаемость лекцій слушателями составила около 70 проц., а по нѣкоторымъ предметамъ доходила до 90 проц.

Слушателямъ Курсовъ, занятымъ въ большинствѣ физическимъ трудомъ пришлось въ теченіи перваго учебнаго года продѣлать огромную работу и неудивительно, что для нѣкоторыхъ изъ нихъ она оказалась непосильной и они, въ силу особыхъ условій ихъ работы, принуждены были оставить занятія на Курсахъ.

Въ этомъ же году были изданы подробные конспекты по слѣдующимъ курсамъ: Генералъ П. П. Ставицкій — Теоретическая Механика. Профессоръ В. В. Пересвѣтъ-Солтанъ — Матеріалы и работы. Инженеръ П. Н. Финисовъ — Графостатика и сопротивленіе матеріаловъ.

Съ 14 іюля по 1 сентября былъ сдѣланъ перерывъ въ занятіяхъ, а сентябрь мѣсяцъ былъ посвященъ производству переходныхъ экзаменовъ.

Экзамены эти показали, что въ подавляющемъ большинствѣ прочитанные предметы прекрасно усвоены слушателями.

На средній курсъ было переведено 21 человѣкъ.

Съ 1 октября началось чтеніе лекцій второго семестра, при чемъ въ теченіи второго учебнаго года предположено пройти слѣдующіе предметы: Прикладную Механику, Интегральное исчисленіе, Химію, Строительное искусство, отопленіе и вентиляцію фортификаціонныя сооруженія, а такъ же чисто военные предметы: тактику, военно-инженерное дѣло и начала стратегіи.

Чтобы слушатели Курсовъ могли бы слѣдить за прогрессомъ военной науки, а въ особенности за ея новѣйшими достиженіями, имъ рекомендовано *посѣщать спеціальныя лекціи по этимъ вопросамъ*, которыя будутъ читаться на В. В.-Н. Курсахъ.

Послѣ осеннихъ испытаній, предполагается открытіе послѣдняго, дополнительнаго класса Высшихъ Военно-Техническихъ Курсовъ, на которомъ должна быть закончена программа полной подготовки по обще-техническимъ и военнымъ предметамъ.

ЗНАКИ ОТЛИЧІЯ ПОЛКА ДО 1914 ГОДА.

1) Полковое знамя: Георгіевское съ Александровской юбилейной лентой, и надписями: «За отличную храбрость при взятіи штурмомъ крѣпости Ахалкалаки съ 7-ое на 8-ое декабря 1811 г., за отличіе въ сраженіи на Чингильскихъ высотахъ 17-го іюля 1854 г., за Кавказскую войну и за сраженіе 20-го сентября 1877 года при Хаджи-Вали» (Примѣчаніе. 1-е отличіе пожаловано Грузинскому гренадерскому полку, а остальныя полку).

2) Нагрудные знаки у офицеровъ, а у гренадеръ на головномъ уборѣ: съ надписью: «За отличіе». Пожалованы 22-го сентября 1830 г. Грузинскому грепад. 41-му и 42-му Егерскимъ полкамъ за войну съ Персіей и Турціей въ 1826-9 г. г.

3) Двѣ Георгіевскихъ трубы съ надписью: «За Кавказскую Войну», пожалованы 19-го февраля 1868 г.

4) Георгіевскій сигнальный рожокъ съ надписью: «За покореніе Западнаго Кавказа въ 1864 году», пожаловано 20-го іюня 1865 года.

5) Петлицы на мундирахъ офицеровъ *и нижнихъ чиновъ, пожалованно* полку 13-го октября 1878 года за отличіе въ войну 1877-78 г. г.

6) Гренадерскій бой, за Треббію въ войну 1799 года (отъ Апшеронскаго полка).

Шефъ полка:

Е. И. В. Великій Князь Дмитрій Константиновичъ, съ 1 іюня 1860 г.

Числился въ спискахъ полка:

Е. И. В. Великій Князь Николай Михайловичъ съ 6 декабря 1897 г.

Капитанъ **Калугинъ**

(По матеріаламъ полковой исторіи).

www.elan-kazak.ru

ПОДГОТОВКА ВОЕННЫХЪ ТЕХНИКОВЪ.

Теперь уже нѣтъ надобности убѣждать кого либо и доказывать, что все современное военное дѣло основано на техникѣ: ни стратегическія перегруппировки, ни тактическія операціи не осуществимы безъ содѣйствія, въ томъ или иномъ отношеніи, военно-*техническихъ средствъ*.

Великая воиһа дала особенно сильный толчекъ въ развитіи военной техники, она продолжаетъ иття впередъ съ нарастающей скоростью и въ области поражающей, и въ передвиженіи и въ области оборонительной. Чѣмъ дальше идетъ это развитіе, тѣмъ сложнѣе становится вопросъ о самомъ примѣненіи, использованіи техническихъ средствъ на театрѣ военныхъ дѣйствій.

Какъ бы не были сильны и совершенны эти средства — онѣ становятся ничтожными и безполезными въ рукахъ неумѣлыхъ, не обученныхъ, не знающихъ людей. Это особенно справедливо въ отношеніи средствъ наиболѣе совершенныхъ и потому болѣе сложныхъ.

Между тѣмъ, при краткихъ срокахъ службы, — которые неизбѣжны, пока стратегія строится на массовыхъ арміяхъ, — нельзя подготовить знающихъ кадровъ въ періодъ обязательнаго пребыванія въ войскахъ. Отсюда вытекаетъ совершенно исключительная, первѣйшей важности необходимость: готовить заблаговременно, въ мирный періодъ настоящихъ *спеціалистовъ военнаго дѣла во всѣхъ его областяхъ*, и особенно, руководителей по военно-технической части. На нихъ ляжетъ не только тяжесть выполненія по технической части оперативныхъ заданій, но и созданіе тѣхъ военно-техническихъ условій, при которыхъ можетъ быть разработанъ и принятъ наилучшій планъ операцій.

Нелегкая была задача и прежде готовить вполнѣ и основательно знающихъ военныхъ техниковъ по всѣмъ разнообразнымъ отраслямъ военнаго дѣла. Теперь для насъ, въ бѣженствѣ пребывающихъ, такая задача неизмѣримо труднѣе. За нее все таки рискнуло взяться Объединеніе бывшихъ воспитанниковъ Николаевской Инженерной Академіи и Инженерныхъ Училищъ. Въ 1930 году открылись зъ Парижѣ Военно - Техническіе Курсы, подъ начальствомъ Предсѣдателя Объединенія генералъ-маіора Е. Ю. Бема.

Весь первый годъ занятій на Курсахъ ушелъ на изученіе основъ инженернаго дѣла, т. е. наукъ математическихъ и механики въ различныхъ ея отдѣлахъ, безъ этого фундамента нѣтъ возможности не только изучать, но даже слѣдить сознательно за непрерывнымъ развитіемъ военной техники.

Съ осени второго года главное вниманіе было обращено на прохожденіе предметовъ инженерно - строительныхъ и на изученіе военныхъ наукъ: различныхъ отдѣловъ современной тактики и фортификаціи.

Обще- техническія познанія, которыя даются на Курсахъ, могутъ пригодиться слушателямъ повсюду, и здѣсь, за рубежомъ. Но примѣненіе военныхъ знаній возможно только у себя на родинѣ, и потому большая честь тѣмъ, кто посвящаетъ себя именно этому дѣлу. Можно съ увѣренностью утверждать, что въ Россіи, когда она сброситъ личину Триесеріи, образованные русскіе военные техники будутъ не только драгоцѣнными работниками, но и руководителями.

Ради этого, прежде всего, и ведется зся работа Военно-Техническихъ Курсовъ въ надеждѣ, что окончившіе ихъ пріобрѣтутъ знанія, достаточныя для самостоятельной отвѣтственной работы въ военно-инженерной области.

П. Ставицкій.

Въ виду того, что опытъ годовыхъ испытаній и періодическихъ повѣрокъ различнаго рода задачъ далъ вполнѣ благопріятные результаты, которые приводятъ къ заключенію, что прочитанные предметы основательно усвоены слушателями, Конференція Курсовъ признала желательнымъ и полезнымъ откры-

---

СТАРАЯ ИМПЕРАТОРСКАЯ АРМІЯ,

Группа вольноопредѣляющихся 18-го сапернаго батальона въ Усть-Ижорскомъ лагерѣ лѣтомъ 1913 года. (въ центрѣ Е. В. Тарусскій).

www.elam-kazak.ru

Георгій ГОШТОВТЪ.

ОСЕНЬЮ 1914 ГОДА...

На смѣну бодрому ясному ноябрьскому дню опустились надъ Варшавой осенніе, дымчатые сумерки. И облака, долго еще послѣ захода обрамленныя золотисто розовой широкой каймой, и сухая прохладная свѣжесть воздуха — предвѣщали къ ночи морозъ.

Какъ обычно въ эту пору — по улицамъ зазвенѣли, запѣли мальчишескіе голоса, предлагавшіе вечерніе выпуски газетъ; людная Маршалковская и расположенное на ней сѣрое зданіе съ башней Вѣнскаго вокзала засвѣтились въ сумеркахъ сотнями огней.

Но необычной въ общемъ стала теперь жизнь всегда оживленнаго, веселаго города, — печать на нее наложила война, что грозными волнующими прибоями всю осень подкатывала и разбивалась у самыхъ городскихъ воротъ.

Въ этотъ день я проѣзжалъ Варшаву, догоняя свой полкъ, *перебрасываемый изъ подъ Вилька* въ раіонъ Петрокова и собирался сѣсть на первый попавшійся поѣздъ съ Вѣнскаго вокзала. Вѣсти, полученныя на станціи, неутѣшительны — сообщеніе съ Петроковомъ прервано. Придется догонять эшелоны кружнымъ путемъ черезъ Ивангородъ. Съ чемоданомъ въ рукахъ, унылый выхожу изъ канцеляріи коменданта. На платформѣ плотная, снующая во всѣ стороны толпа въ сѣрыхъ шинеляхъ и папахахъ или защитныхъ фуражкахъ.

Къ перрону подошелъ санитарный поѣздъ. Паровозъ еще пыхтѣлъ и никакъ не могъ отдышаться. Рослые жандармы расчистили широкій проходъ, по которому выносятъ изъ вагоновъ многочисленныхъ раненыхъ. Учащіеся — добровольцы, осторожно, тихимъ шагомъ проносятъ носилки за носилками. Шествующія по бокамъ сестры милосердія — польки, въ синихъ чепчикахъ съ красными крестами, поминутно поправляютъ одѣяла и перевязки.

Не имѣя возможности пройти, я поневолѣ задержался. Кто то сбоку взялъ меня за локоть. Въ мятой грязной шинели, безъ оружія, съ обросшимъ, давно не видѣвшимъ бритвы лицомъ стоялъ передо *мной и всматривался впалыми лихорадочными глазами*, мой сосѣдъ по имѣнію, Херсонскій уланъ Ординъ. Мы расцѣловались. «Откуда ты въ такомъ видѣ?» изумился я. «Пойдемъ куда нибудь, гдѣ тепло и гдѣ можно поѣсть. Тамъ разскажу».

Черезъ нѣсколько минутъ мы уже сидѣли въ большой застекленной залѣ одного изъ ресторановъ на Іерусалимской аллеѣ. По улицѣ, съ музыкой и пѣснями, тяжелымъ, мѣрнымъ шагомъ шли пѣхотные полки на погрузку на станцію. За обѣдомъ Ординъ разсказалъ, мнѣ свои приключенія. Его разсказъ передаю дословно.

«Сегодня, что у насъ, суббота? Значитъ четыре дня тому назадъ, во вторникъ меня послали со взводомъ на двухдневную развѣдку. Я тебѣ не стану ее *описывать; замѣчу лишь, что такого сумбура*, такой переслойки нашихъ и нѣмцевъ, что происходили въ эти дни вокругъ Лодзи, — ты и представить себѣ не сможешь. Третьяго дня срокъ моей развѣдки истекъ и я пошелъ на присоединеніе къ полку. На тѣхъ мѣстахъ, гдѣ я его оставилъ, нашелъ лишь охраненіе сибиряковъ. Офицеры мнѣ сообщили, что штабъ ихъ дивизіи сталъ на ночлегъ въ небольшомъ городкѣ Бржезинахъ. Сибиряки имѣли усталый видъ изъ за только что сдѣланнаго большого перехода, и были голодны, такъ какъ кухонь имъ еще не подвезли. Я направился въ указанный мнѣ городъ. Въ полной темнотѣ въѣхали мы въ узкія улицы, покрытыя черною вязкою жижей. Усталые кони еле передвигали ноги, хлюпая ими по грязи. Передъ площадью, съ четырехугольнымъ зданіемъ рынка по серединѣ, мы вышли на мостовую, мощенную булыжникомъ, величиною съ тыкву. Окна домовъ здѣсь были освѣщены; суетились и переговаривались въ темнотѣ какія то тѣни. Вдоль домовъ растянулся обозъ. Походныя кухни топились и отбрасывали изъ топокъ широкіе огненные отблески. Послѣ долгихъ разспросовъ я нашелъ наконецъ домъ, гдѣ размѣстился штабъ. У крыльца стояли какіе то люди, державшіе въ поводу лошадей. Оказались они разъѣздомъ отъ драгунъ нашей дивизіи, такъ же какъ я возвращавшимся къ своему полку. Я вошелъ въ домъ. По комнатамъ — деньщики раскладывали походныя кровати и растапливали печи. Изъ кухни доносился соблазнительный запахъ готовящагося ужина. На меня и на присоединившагося ко мнѣ при входѣ драгунскаго поручика, давно уже какъ слѣдуетъ неспавшихъ и не ѣвшихъ, подѣйствовали всѣ эти соблазны дурманяще! Встрѣтили насъ по сибирски — привѣтливо и гостепріимно: оставили ужинать, комендантъ штаба отвелъ намъ мансардную комнату въ сосѣднемъ домѣ и поручилъ насъ заботамъ бойкаго сибиряка Парфена, одного изъ чиновъ его команды. Разъѣзды размѣстились *въ подгородныхъ хуторахъ, у опушки лѣса*. Свѣдѣній о нашей дивизіи въ штабѣ не было никакихъ. Въ общей обстановкѣ также орієнтированы были слабо. Сдѣлавъ большой переходъ, дивизія пришла съ сѣверо – востока, получивъ задачу окончательно закрыть выходъ окруженнымъ двумъ германскимъ корпусамъ.

Изъ сторожевого охраненія сообщали, что ца -

тіе съ 1-го сентября 1932 года пріема на младшій Курсъ.

За всѣми справками, а также за пріобрѣтеніемъ выпущенныхъ Курсами подробныхъ конспектовъ, надлежитъ обращаться письменно къ Управляющему дѣлами Курсовъ, полковнику С. А. Мацылеву, по адресу Союза Галлиполійцевъ (81, рю Мадемуазелль, Парижъ 15). Личный пріемъ производится тамъ же по пятницамъ отъ 9 до 10 часовъ вечера.

Предсѣдатель объединенія б. воспитанниковъ Николаевской Инженер. Академіи и Инженерныхъ училищъ, начальникъ Высшихъ Военно-Техническихъ Курсовъ ген.-маіоръ Е. Ю. Бемъ.

www.elan-kazak.ru

ритъ въ немъ полный покой и что никакихъ русскихъ частей вокругъ также не обнаружено. За ужиномъ поднялась далекая орудійная пальба, все усиливавшаяся и какъ будто къ намъ приближавшаяся; уже стали дребезжать отъ нея оконныя стекла. Потомъ все стихло. Горизонты съ юга стали жутко полыхаться многими заревами пожаровъ, отражавшимися въ густыхъ нависшихъ облакахъ. Въ настроеніи стала угадываться тревога. Послѣ ужина предшествуемые Парфеномъ, съ фонаремъ въ рукахъ, мы съ драгуномъ отправились въ отведенную намъ комнату. Поднялись по скрипучей лѣстницѣ наверхъ. Тамъ насъ ожидала большая радость, въ видѣ двухъ широкихъ мягкихъ постелей съ чистымъ бѣльемъ, затопленной печки и умывальника, со стоявшимъ на немъ кувшиномъ горячей воды, отъ которой уютно валили клубы пара.

Мы сердечно поблагодарили милаго, заботливаго Парфена, оказавшагося призваннымъ запаснымъ изъ хабаровскихъ прикащиковъ, и отпустили его спать. Вымывшись и растянувшись на мягкихъ, чистыхъ постеляхъ, мы ощутили необычайное блаженство сытыхъ, умытыхъ людей, получившихъ возможность выспаться въ теплѣ и полномъ покоѣ. И все это послѣ столькихъ дней холода, недоѣданія, усталости, и первнаго напряженія. Передъ тѣмъ, какъ лечь въ постель, драгунъ подошелъ къ окну и, освѣтивъ его карманнымъ электрическимъ фонарикомъ, сталъ пристально, что то разсматривать. «Что вы тамъ колдуете?» спросилъ я. Онъ ничего не отвѣтилъ. Вынувъ изъ кобура свой парабеллумъ и положивъ его рядомъ на стулѣ, онъ нѣсколько разъ перекрестился и нырнулъ подъ одѣяло. На меня сразу стала опускаться тяжелая свинцовая дрема. Я все же успѣлъ его спросить заплетающимся языкомъ, — зачѣмъ ему понадобились такія предосторожности. «Это, знаете ли, батенька мой, по инерціи. — За послѣдніе дни привыкъ всюду заранѣе подготовлять себѣ путь отступленія, а также всегда имѣть револьверъ подъ рукой». Среди ночи, — не понявъ во снѣ или на яву, — я услышалъ шумъ, крики, ружейные выстрѣлы... Повернулся на другой бокъ и снова заснулъ. Разбудили меня отчаянный стукъ въ дверь и чьи то за ней грозные окрики. Драгунскій поручикъ, проснувшись за мгновеніе до меня, уже съ лихорадочной быстротой натягивалъ сапоги и платье. Путаясь въ кромѣшной темнотѣ, я послѣдовалъ его примѣру. «Не открывайте! — это несомнѣнно нѣмцы», послышался его властный шопотъ. Дверь уже трещала и поддавалась подъ ударами прикладовъ. Драгунъ, съ одной ногой въ сапогѣ, а другой еще босикомъ, подскочилъ къ двери. Раздались два сухихъ выстрѣла изъ его парабеллума. За дверью съ размаху упало чье то грузное тѣло, послышались нѣмецкія ругательства, кто то опрометью бросился внизъ по лѣстницѣ... Поручикъ натянулъ второй сапогъ, накинулъ шинель и, бросивъ мнѣ «слѣдуйте за мной», однимъ махомъ выставилъ окно. Скользя по мокрой черепицѣ, мы поползли по довольно отлогой крышѣ и, нащупавъ приставленную лѣстницу, спустились по ней внизъ. Здѣсь мы попали въ палисадникъ. Изъ за высокаго забора доносились отрывистые выкрики на нѣмецкомъ языкѣ и виднѣлись бѣгающіе лучи электрическихъ фонариковъ. Прижавшись къ углу, мы совѣтовались, что дѣлать дальше. Рѣшили уходить, пока еще прикрываетъ насъ темнота. Калитка не скрипнула, когда выпускала насъ и когда мы ее закрывали. Очутились мы въ глухомъ темномъ переулкѣ. Осторожно двинулись направо въ направленіи на востокъ. Вскорѣ подошли къ пересѣкавшей путь широкой улицѣ. Рѣшили, не теряя времени, ее перебѣжать. На противоположной сторонѣ, на деревянныхъ мосткахъ насъ неожиданно ослѣпилъ лучъ, пущенный прямо въ глаза. Одновременно навалился на меня громадный нѣмецъ и разомъ сбилъ съ ногъ.

Драгунъ выстрѣлилъ, но промахнулся. Я увидалъ, какъ его схватили и какъ онъ, вырвавшись, мигомъ приставилъ револьверъ къ своему виску. Щелкнулъ выстрѣлъ, онъ упалъ навзничь и, нѣсколько разъ вздрогнувъ, замеръ навѣки... Меня повели на площадь. Блѣдная полоска на востокѣ постепенно расширялась, охватывая понемногу все сѣрое облачное небо. Наступалъ мутный холодный разсвѣтъ. Все яснѣе вырисовывались контуры городскихъ домовъ и рынка. Городъ выплывалъ передо мной въ совершенно иномъ видѣ, чѣмъ представлялся вчера въ ночной темнотѣ. Меня поставили въ ряды колонны по четыре, рядомъ съ артиллерійскимъ поручикомъ, сосѣдомъ по вчерашнему ужину. Недалеко сзади стоялъ мрачный ,уставившійся внизъ Парфенъ. Холодный вѣтеръ и сырость пронизывали насъ до костей. Всѣ притаптывали ногами и мѣсили городскую грязь, перемѣшанную съ пучками сѣна и навозомъ — слѣдами бывшихъ еще здѣсь недавно базарныхъ дней. Съ запада неожиданно зарокоталъ ружейный огонь; вскорѣ вмѣшались пулеметы и затѣмъ артиллерія; появились на горизонтѣ, точно бѣлые мячики, шрапнельные разрывы. «Начался бой съ нашими полками», замѣтилъ мой сосѣдъ. По городскимъ улицамъ все время тарахтѣла, въ движеніи рысью, нѣмецкая артиллерія; торопливо проходили колонны нѣмецкой пѣхоты. Конвой занервничалъ, засуетился. Послышались отрывистыя команды, отчего мы двинулись торопливымъ шагомъ сначала по улицѣ, а затѣмъ по вязкой глинистой грунтовой дорогѣ. Стрѣльба приближалась все ближе и ближе и будила въ насъ надежды, а въ нѣмцахъ безпокойство. Вѣтеръ доносилъ до насъ обрывки далекаго русскаго ура. Мой сосѣдъ, по дорогѣ, разсказалъ мнѣ, что начальникъ дивизіи съ начальникомъ штаба ночью уѣхали за ріентировкой и указаніями въ штабъ корпуса. Старшимъ остался командиръ артиллерійской бригады и единственнымъ изъ генераловъ попалъ въ плѣнъ. Сторожевое охраненіе было выставлено, по обыкновенію, фронтомъ на западъ, непріятель же вошелъ въ городъ съ юго-востока. Въ общемъ нѣмцы захватили только тѣхъ, кто сталъ на ночлегъ на площади и на главной улицѣ. Большинство же удрало по направленію къ бивакамъ полковъ. Казачій взводъ ушелъ весь, на неосѣдланныхъ лошадяхъ и, повидимому, поднялъ тревогу.

То, что я испыталъ въ вчерашній день, неописуемо! — физическія испытанія — усталость и на-

www.velimir-kazan.ru

тертыя ноги — ничто въ сравненіи съ моральными муками. — Нравственный гнетъ и тяжелыя перспективы плѣна, трагическая смерть при мнѣ славнаго драгунскаго поручика, мысли о горѣ жены и матери, *которымъ долго моя судьба не будетъ извѣстна, моя* дочурка Надя, которую нескоро теперь увижу...

Когда недолгій день клонился къ вечеру и мы, еле волоча ноги, подгоняемые конвоемъ, все шли и шли по направленію къ сѣверу, — нашей колоннѣ повстрѣчались нѣсколько стоявшихъ на мѣстѣ нѣмецкихъ зарядныхъ ящиковъ. Пожилые бородатые ѣздовые слѣзли съ коней, и собравшись въ кружокъ, похлопывали рукавицами, приплясывали отъ холода и о чемъ то оживленно бесѣдовали. Нашимъ конвойнымъ они предложили купить табаку. Тѣ заинтересовались, остановили колонну и разрѣшили плѣннымъ выйти «оправиться». Я еле прошелъ между худыми понурыми конями къ впереди ихъ стоявшимъ зарядным ящикамъ.

Пришлось отвести для этого послушныя лошадинныя морды въ сторону. Въ этотъ моментъ у меня блеснуло воспоминаніе... Вѣдь надо мной виситъ доброе, полное вѣры заклятье! Воспоминаніе всколыхнуло надежды на Божественный Промыселъ. Я произнесъ нѣсколько молитвенныхъ словъ на чужомъ языкѣ, которымъ меня выучили. Когда я уперся рукой, въ ящикѣ что то щелкнуло, дверца раскрылась, показавъ мнѣ пустую внутренность.

Неужели моя мольба услышана? Въ слѣдующій мигъ я уже былъ внутри зарядного ящика, при - крывъ за собою его дверцу. Конвой снова скомандовалъ что то плѣннымъ; послышалось шлепаніе нѣсколькихъ десятковъ ногъ по мокрому грунту, все *отъ меня удалявшееся и наконецъ совсѣмъ стихшее.* Ѣздовые стали разводить костеръ, видимо собираясь еще долго здѣсь простоять. Трещали и пострѣливали въ огнѣ сырые сучья. Я уже по крайней мѣрѣ въ десятый разъ высовывался изъ моего убѣжища. День окончательно переходилъ въ ве - черъ. *Костеръ разгорался и отъ этого еще болѣе* сгущался вокругъ сумракъ наступавшей темноты. Дальше все совершилось какъ во снѣ: — канава съ водой, по которой я пополз̀ъ... Полевая тропинка, ведущая къ лѣсу, что вырисовывался вдали сплошной черной стѣной... Домъ лѣсника... Отдыхъ съ ужиномъ у него въ сараѣ... Лѣсная дорожка... Ночной походъ по ней вслѣдъ за широкой сѣрой спиной съ зеленымъ воротникомъ лѣсника Болеслава... Маячащіе на разсвѣтѣ впереди козаки... перекли - кающіеся на родной рѣчи солдаты, въ типично-русскія лица, которыхъ я всматривался съ такимъ наслажденіемъ... Тряская двуколка... желѣзнодорожная станція... Санитарный поѣздъ, везущій меня въ Варшаву... и наконецъ встрѣча съ тобой...».

Мы съ Ординымъ уже кончали обѣдать. Все чаще крутились двери — вертушка, впуская въ ресторанъ новыхъ гостей, вмѣстѣ съ холодной струей морознаго воздуха и доносившимся на мигъ гуломъ городскихъ шумовъ. На возвышеніи устраивались поудобнѣе музыканты, передвигали пюпитрами и настраивали свои инструменты. Ординъ смотрѣлъ вокругъ странными то пристально вглядывавшимися, *то невидящими глазами.*

«Что же это за доброе заклятье, что виситъ надъ тобой», спросилъ я, «да еще на чужомъ языкѣ?» Ординъ встрепенулся. «Я тебя очень прошу меня объ этомъ никогда, нигдѣ не спрашивать и никому не *говорить*».

Съ минуту мы просидѣли молча. Ординъ неожиданно ударилъ рукой по столу такъ, что обратилъ вниманіе сосѣдей, и съ зажегшимися лихорадочнымъ блескомъ глазами смотря куда то въ пустоту, несвязно заговорилъ: «Я не знаю — малодушіе это или великодушіе, что я совершилъ. *Но знаю* теперь твердо, что никакая бѣда меня не коснется.

О, Марія, Дѣва Пресвятая!..»

Я его перебилъ. «Да ты что бредишь, что ли?». и взялъ его за руку. И впрямь — у него былъ сильнѣйшій жаръ.

Повозившись въ комендантскомъ управленіи, я его, совершенно больного и ослабѣвшаго, устроилъ въ госпиталѣ, гдѣ разсказалъ объ его перипетіяхъ и поручилъ заботамъ растроганныхъ милосердныхъ сестрицъ.

Вспоминая подробно и переживая встрѣчу съ Ординымъ, всю ночь я провелъ въ вагонѣ поѣзда, несшаго меня не спѣша къ Ивангороду. Въ купэ — полутьма. Огонь толстаго стеариноваго огарка еле просвѣчивалъ сквозь синюю занавѣску, которою занавѣшенъ былъ, сквозной въ корридоръ, фонарь. Сосѣди сладко похрапывали. Мѣрно и непрерывно стучали колеса вагона. Дребезжала имъ въ тактъ оконная рама съ расшатавшимся стекломъ. Въ затуманенныхъ надвигавшейся дремой мозгахъ непрестанно проносилось: «О какомъ заклятіи говорилъ Ординъ?»

Судьба привела вскорѣ снова съ нимъ встрѣ - титься и узнать его тайну.

Объ этомъ я разскажу въ слѣдующій разъ.

Георгій Гоштовтъ.

НА ПОМОЩЬ РУССКИМЪ СТУДЕНТАМЪ!

Положеніе дѣла подготовки новыхъ русскихъ культурныхъ кадровъ за-границей становится критическимъ. Центральный Комитетъ по обезпеченію высшаго образованія русскому юношеству за границей еще разъ обращается съ горячимъ призывомъ ко всѣмъ русскимъ людямъ, не стѣсняясь размѣромъ жертвъ, посылать свою помощь по адресу:

M. Michel Fedoroff, 79, Bd. St. Michel, Paris 5.

По тому же адресу просятъ всѣхъ еще не сдавшихъ подписные листы по «Недѣлѣ Русскаго Студента», переслать листы и собранныя суммы.

ПОДПИСАЛИСЬ ЛИ ВЫ
на
„ЧАСОВОЙ"
на 1932 годъ??

www.elan-kazak.ru

Корпусъ - Лицей Имени Императора Николая II

СТРОЙ КАДЕТЪ.

Слѣва направо: воспитатель ген.-л. Лебедевъ, дир. корпуса ген. Римскій - Корсаковъ, крайніе справа: воспитатели полк. Соколовскій и кап. Маевскій.

РУССКІЙ ЛИЦЕЙ ИМПЕРАТОРА НИКОЛАЯ II.

1-го ноября 1930 года въ предмѣстьи Парижа, въ небольшомъ городкѣ Вилье-ле-Бель заложено было основаніе Русскому кадетскому корпусу, носящему оффиціально названіе: «Русскій лицей Императора Николая II». Директоромъ корпуса былъ приглашенъ маститый педагогъ, извѣстный еще въ Россіи, генералъ-лейтенантъ Римскій-Корсаковъ.

Постепенно крѣпла и развивалась работа въ стѣнахъ корпуса и уже въ 1931 году дала отличные результаты. 19-го декабря въ день корпуснаго праздника въ зданіи корпуса произведено было какъ-бы испытаніе — смотръ силамъ и тому, что заложено было въ дѣтскія головки юныхъ кадетъ. Всѣ присутствующіе убѣдились, что все дѣло поставлено на правильную ногу; программа занятій приноровленная къ настоящему времени (программа французскаго лицея, нѣсколько расширенная), но основы воспитанія зиждятся на томъ, чѣмъ такъ сильны были въ Россіи корпуса.

Воспитаніе религіозное, помимо уроковъ Закона Божія, укрѣпляется еще тѣмъ, что кадеты посѣщаютъ по праздникамъ свою маленькую, но съ любовью украшенную церковь въ зданіи корпуса.

Большое вниманіе удѣляется изученію иностранныхъ языковъ: французскому, англійскому и нѣмецкому. Для большей практики преподаваніе географіи, математики и естественной исторіи ведется на французскомъ языкѣ.

Русской исторіи, отечественной географіи и литературѣ удѣляется также большое вниманіе, такимъ образомъ, русскія дѣти, пріобрѣтая знанія, необходимыя для полученія права баше, послѣ окончанія лицея (лицей утвержденъ въ правахъ минист. народ. просвѣщенія во Франціи) будутъ знать и любить свою Великую Родину.

Гимнастика и вообще физическое развитіе поставлены на основахъ послѣдняго достиженія науки въ этой области; оборудуется постепенно гимнастическій залъ, имѣется тенисная площадка и кадеты обучаются фехтованію и стрѣльбѣ.

На корпусномъ праздникѣ кадеты представлены были въ количествѣ до 40 чел. въ составѣ 2, 1 и приготовительнаго классовъ. Ежегодно предположено прибавлять по одному классу, дабы основы воспитанія закладывались съ самаго основанія. Каждый классъ ведетъ свой воспитатель. Всѣ воспитатели кадровые офицеры, имѣющіе боевой и педагогическій стажъ.

Корпусный праздникъ собралъ много гостей, среди которыхъ были: генералъ Миллеръ, генералъ Шатиловъ, генералъ Ознобишинъ, св. кн. Горчаковъ, герцогъ Лейхтенбергскій, Тальбергъ Крупенскій, генералъ Лайминга, Дирюгинъ, Демешко и др. Было много родителей кадетъ.

НА ЕЛКѢ

АРТИСТЫ СРЕДИ КАДЕТЪ.
Въ центрѣ — Павелъ Троицкій.

www.elan-kazak.ru

«САМОЗВАНЕЦЪ ИЛИ ТУШИНСКІЙ ВОРЪ» у предверія новой совѣтской пятилѣтки. М. К. Д.

Эта брошюра пришла къ намъ съ Востока. Судя по иниціаламъ, она принадлежитъ перу одного изъ видныхъ руководителей бѣлый борьбы. Эта брошюра заслуживаетъ самого широкаго распространенія и не только на русскомъ языкѣ, а особенно на иностранныхъ. Авторъ считаетъ, что «совѣтское строительство **военно-промышленнаго** оборудованія страны, все же, за періодъ истекающей первой пятилѣтки, достигаетъ достаточно серьезныхъ результатовъ **съ точки зрѣнія достиженія задачъ мірового распространенія** своего не только психологическаго, но и экономически-политическаго вліянія во всемъ мірѣ». Этотъ успѣхъ, если онъ будетъ развиваться и дальше, да еще при содѣйствіи иностранныхъ элементовъ — приведетъ къ созданію достаточно сильной воен.-промышл. базы, для выхода коммунистической революціи на внѣшнюю міровую арену. Успѣхъ этотъ достигается цѣною страшнаго раззоренія и гибели всего русскаго, но коммунистическіе руководители съ этимъ не считаются, проявляя исключительную жестокость къ коренному русскому населенію. Но, несмотря на достигнутые успѣхи и прорывы въ сов. строительствѣ чрезвычайно велики. Обстановка складывающаяся къ 33-ему году коротко характеризуется авторомъ: **«Своихъ русскихъ** силъ не хватаетъ. Придется кооптировать для окончательнаго достиженія задачъ новыя силы **извнѣ»**.

Тутъ авторъ переходитъ къ совѣтско-нѣмецкимъ отношеніямъ и указываетъ, по какому пути пойдутъ кремлевскіе коммунисты для своего спасенія. Къ 1933 году намѣчено привлечь 8000 нѣм. инженеровъ и 300.000 нѣмец. рабочихъ!

«Это уже составитъ цѣлую нѣмецкую интернаціональную армію, влитую въ нѣдры «Кремлевскаго коммунистическаго царства». Нѣмецкіе техники привлекаются къ судостроительству, къ постройкѣ воздушнаго флота, къ газовой и химической промышленности, къ снабженію Красной арміи танками и броневиками. Нѣмецкіе безземельные и безработные крестьяне, какъ уже сказано было выше, привлекаются соблазнительными обѣщаніями къ обслуживанію совхозовъ и колхозовъ въ Европейской Россіи. Въ частности, на Дальнемъ Востокѣ, нѣмцы принимаются на волньонаемную службу въ пограничныя части ГПУ, а въ составѣ привезенной изъ Сибири Интернаціональной дивизіи въ Приморье, имѣется цѣлый полкъ изъ нѣмцевъ. Нѣкоторые данныя указываютъ на намѣреніе совѣтской власти, при помощи нѣмцевъ, снова развить Владивостокскій крѣпостной раіонъ, а въ самомъ Владивостокѣ приступить къ сооруженію подводнаго флота.

Далѣе, весьма кстати и для освѣщенія «нѣмецкихъ мыслей» о совѣтской Россіи, авторъ напоминаетъ и пространно цитируетъ обширный трудъ нѣмецкаго профессора Дая Вернера, вышедшій въ эпоху брестъ-литовскихъ перегозоровъ. Трудъ этотъ крайне характеренъ для всей восточной политики Германіи — цѣль которой континентально-политическій захватъ Востока и открытіе черезъ Востокъ свободнаго и неограниченнаго пути на Западъ.

Въ заключительной части своей брошюры М. К. Д. очень сильно и ярко говоритъ о роли, которую должна была бы сыграть эмиграція въ моментъ, когда на наше Отечество извнѣ идутъ новые «ляхи, а изнутри оно раздирается ворами, предателями и разбойниками, когда исторія вновь выставляетъ дилемму «Самозванецъ или Тушинскій воръ?»! **Е. Т.**

А. П. Демидовъ. СОВРЕМЕННЫЙ КИТАЙ И РОССІЯ, 148 стр., насыщенныхъ содержаніемъ и свѣжими и точными данными. **Китай перенаселенъ.** Средняя плотность въ собственно Китаѣ — 236 челов. на 1 кв. милю, а наивысшая до 875 ч., т. е. больше промышленной Бельгіи. Сельскохозяйственная культура высока. Повысить производительность земли невозможно. **Единственный выходъ — внутренняя колонизація** окраинъ республики. Переселенческое движеніе въ Маньчжурію уже дало блестящіе результаты: за 25 лѣтъ населеніе ея увеличилось въ 4 раза и достигло 27-28 милліоновъ. Потокъ продолжается. Толчкомъ послужило Россійское предпріятіе — желѣзныя дороги въ Манчжуріи. Сохранивъ монолитность, несмотря на всѣ испытанія, китайскій 400-милліонный народъ доказалъ свою національную жизнеспособность. **Внѣшняя торговля Китая** растетъ и достигаетъ около 25 милліардовъ франковъ. 73-75 проц. ея сосредоточено въ рукахъ Англіи, Японіи и С. А. С. Ш. Россія потеряла свои позиціи и на ея долю приходит-

---

Послѣ торжественнаго молебна, состоялось литературное утро, а затѣмъ гимнастика. Нельзя было безъ радости смотрѣть на внѣшній видъ и выправку юныхъ кадетъ, отличную декламацію, пѣніе и исполненіе номеровъ гимнастики. Невольно воскресала прежняя Великая Россія и каждый изъ присутствующихъ могъ гордиться, что русскія дѣти въ изгнаніи не потеряны для Россіи.

Все больше и больше симпатій завоевываетъ корпусъ и съ удовлетвореніемъ можно констатировать вниманіе, проявляемое многими русскими людьми въ эмиграціи, такъ, напр., большое участіе въ организаціи елки для кадетъ 11-го января приняла С. Ф. Шатилова, а русскіе артисты Муратовъ, Троицкій и Бартеневъ внесли большое оживленіе декламаціей и разсказами.

Изъ Персіи, изъ Африки, куда проникла добрая слава о корпусѣ, начинаютъ уже посылать родители своихъ дѣтей въ корпусъ, что еще больше подчеркиваетъ значеніе корпуса вблизи Парижа, и является показателемъ того, что основы, на которыхъ зиждется корпусъ вполнѣ правильныя и, слѣдовательно, родители могутъ быть спокойны, что ихъ дѣти получатъ все, что только можетъ быть достигнуто въ настоящей трудной обстановкѣ.

www.elan-kazak.ru

ся всего 1,5 проц. внѣшняго торговаго оборота. **Промышленость** Китая молода, но съ большимъ будущимъ, особенно прядильная, угольная и желѣзодѣлательная. Уголь и желѣзо — *необходимы Японіи.* Не успѣвъ стать на ноги, китайская промышленность уже пріобрѣла **національный** характеръ и борется съ иностраннымъ капиталомъ, ее создавшимъ. Самыя крупныя предпріятія — въ рукахъ англичанъ и американцевъ. По числу же больше всего японскихъ — около 5 тысячъ, и русскихъ — 1800. Иностранныхъ желѣзныхъ дорогъ — 36 проц., правительственныхъ — 58 проц. и частныхъ — 6 проц. Китай долженъ державамъ 2, 25 милліарда золотыхъ рублей. Главные кредиторы — Англія, Россія и Франція, затѣмъ Японія и С. А. С. Ш. Въ предпріятія вложено около 25 милліардовъ фр. иностраннаго капитала, изъ которыхъ болѣе 50 проц. — Японіей. Финансово-кредитный узелъ Маньчжуріи, съ уходомъ Россіи, попалъ въ руки Японіи. **Будущее развитіе Китая невозможно, безъ иностранныхъ капиталовъ,** но, въ борьбѣ съ ними китайцы проявляютъ нездоровый національнизмъ — ксенофобію.

Наибольшимъ авторитетомъ пользуются труды — программы покойнаго доктора Сунь Ятъ Сена, стоявшаго за леченіе главной болѣзни — избытка населенія, путемъ международнаго развитія Китая. Его планъ заселенія Маньчжуріи и отчасти желѣзнодорожностроительный приводятся въ исполненіе. Но ксенофобія, подстрекаемая совѣтской пропагандой, можетъ задержать осуществленіе этой программы.

Хозяйственные успѣхи въ Маньчжуріи исключительны: при населеніи въ 5,5 проц. населенія всего Китая, **посѣвная площадь** — 6,6 пос. пл. всей страны. Населеніе Маньчжуріи можетъ быть доведено до 60 мил. Японіи не удалась колонизація Кореи и Маньчжуріи, но политическіе и экономическіе интересы Японіи въ Манчжуріи очень велики: въ случаѣ войны, ей необходимъ ввозъ съ материка 12 мил. тоннъ чугуна, желѣза, стали и угля. Японія успѣла задушить Китайско-Восточную жел. д., перетяжкой грузовъ на *Дальній, благодаря тарифной политикѣ и ж. д. строительству;* она планомѣрно усиливаетъ свое господство въ Маньчжуріи, но сталкивается съ нетерпимостью Китая, который ведетъ съ ней экономическую войну (бойкотъ) и отравляетъ существованіе «бандитизмомъ». Если стороны не сговорятся, то человѣческій океанъ (Китай) легко можетъ захлестнуть Японскій потокъ. Китайцы, не отнимая у японцевъ Южно-Манчьжурской линіи, постройкой параллельныхъ, стремятся оттянуть вывозъ отъ Дальняго и направить грузы на южно-китайскіе порты. Стремленіе — законное, — но встрѣчаетъ противодѣйствіе Японіи. При отсутствіи Россіи, Японія въ китайскихъ вопросахъ изолирована. Экономическіе интересы въ Маньчжуріи органически связаны со всѣмъ строемъ хозяйства Японіи: она не можетъ отказаться отъ нихъ, безъ упорной борьбы. Существуетъ проектъ японо-американскаго сотрудничества съ Китаемъ. Если онъ осуществится, — положеніе Японіи окрѣпнетъ. Передъ будущей Россіей — задача величайшей важности — укрѣпленіе Д. Восточной окраины колонизаціей.

Процессъ европеизаціи Китая, несмотря на ксенофобію, развивается гигантскими шагами. Заложенъ прочный фундаментъ и нѣтъ силъ остановить дзиженіе. Мечты китайцевъ — создать «великій Китай» и перейти въ наступленіе на сѣверъ, югъ и юго-западъ, — не игра фантазіи, а плодъ холоднаго расчета.

Желтая опасность — китайская опасность, требуетъ единства политики Европы и Америки, которымъ пора, откинувъ соперничество въ поискахъ выгодъ «дня», задаться «общими интересами» цивилизаціи. **Центръ міровыхъ событій — на Д. Востокѣ.**

Эту книгу можно рекомендовать всѣмъ интересующимся Дальневосточными событіями.

гр. Шотвинъ.

† ГЕНЕРАЛЪ-ОТЪ-ИНФАНТЕРІИ Д. Г. ЩЕРБАЧЕВЪ

Генералъ Щербачевъ съ Генераломъ Гурко на фронтѣ.

18 января въ Ниццѣ скончался отъ кишечнаго гриппа генералъ Д. Г. Щербачевъ, бывшій главнокомандующій русскими арміями на Румынскомъ фронтѣ.

Покойный родился въ 1857 году, окончилъ Орловскую Бахтина военную гимназію, Александровское и Михайловское артилер. училища, службу началъ въ 3 конн. артил. батареѣ, продолжалъ въ гв. конно-арт. бригадѣ, откуда поступилъ въ академію Генер. Штаба, которую окончилъ по 1 разр. въ 1884 году. По окончаніи академіи, Дмитрій Григорьевичъ состоялъ при штабѣ С.-Петербургскаго воен. округа, затѣмъ исполнялъ обязанности нач. штаба 2 гв. див., послѣ чего принялъ 145 пѣх. Новочеркасскій полкъ, которымъ и командовалъ до 10 мая 1903 года, послѣ чего съ производствомъ ген.-маіоры былъ назначенъ командиромъ Л.-Гв. Павловскаго полка. Въ 1905 году Дмитрій Григорьевичъ уже начальникъ 1 Финл стр. бригады, а 24 января 1907 г. назначается Начальникомъ Импер. Николаевской военной академіи. Въ качествѣ представителя Россійской арміи ген. Щербачевъ совершилъ поѣздку во Францію. Заслуги ген. Щербачева въ дѣлѣ организаціи военнаго обученія въ академіи велики. Въ концѣ 1912 г. ген. Щербачевъ былъ назначенъ командиромъ 9 корпуса. Во главѣ этого корпуса онъ и вышелъ на міровую войну и вскорѣ принялъ 11, а потомъ 7 арміи. Во главѣ послѣдней генералъ Щербачевъ принялъ участіе въ Брусиловскомъ наступленіи. Всѣмъ памятны блестящія дѣйствія покойнаго подъ Перемышлемъ, у Язловца и у Тусто-Бабы.

Въ 1917 году генералъ Щербачевъ назначается помощникомъ Главнокомандующаго арміями румынскаго фронта (главнокомандующимъ считался Румынскій король). Въ 1919 г. покойный пріѣхалъ во Францію, какъ главный военный представитель Адмирала Колчака. Съ 1920 г. Дмитрій Григорьевичъ проживалъ въ Ниццѣ.

Изучайте вашего врага

Для окончательной побѣды не достаточно одной готовности къ подвигу и къ борьбѣ, жертвенной готовности умереть за Россію. Россіи нужны побѣдители ея тирановъ, а не новыя могилы ея доблестныхъ сыновъ. Ряды старыхъ бойцовъ Великой и Гражданской войны рѣдѣютъ въ эмиграціи и какъ никогда количество бойцовъ должно быть замѣнено ихъ качествомъ. Каждый бѣлый боецъ долженъ хорошо изучить своего врага. Незнаніе врага, ошибки, работа въ слѣпую дорого обходились намъ въ прошломъ и въ будущемъ должны быть избѣгнуты. Мы уже не *можемъ ка основаніи опыта прошлой нашей бѣлой* борьбы утверждать, что мы знаемъ нашего врага, что мы во всеоружіи. Одиннадцатилѣтняя давность отдѣляетъ насъ отъ того нашего опыта. Все измѣнилось въ станѣ нашихъ враговъ и вотъ всѣ эти измѣненія мы должны изучить, внимательно продумать и выработать новые методы и пріемы борьбы.

Врагъ совѣтской Россіи долженъ знать политическое и административное устройство ея, оффиціальное міровоззрѣніе совѣтскаго государства, военную географію С. С. С. Р, коммунистическую пропаганду и *способы борьбы съ ней и особенно подробно онъ* долженъ изучить Красную Армію, ея слабыя и сильныя стороны

Наше командованіе, учитывая эту дѣйствительную жизненную необходимость и слыша повсюду просьбы указать, какимъ образомъ, съ пользой для русскаго дѣла можно использовать время въ годы вынужденнаго «окопнаго сидѣнія», въ эмиграціи,—широко пошло на встрѣчу нашему офицерству, открывъ офицерскую школу усовершенствованія всенныхъ зна*ній и выпустивъ рядъ необходимыхъ руководствъ* для изученія нашего врага.

Изучайте же вашего врага. Залогъ побѣды не въ одной только жертвенности, а въ знаніи, во всесторонней подготовкѣ къ послѣдней и рѣшительной схваткѣ съ заклятыми врагами Отечества.

Евгеній Тарусскій.

ПРИКАЗЪ I ОТДѢЛУ РУССКАГО ОБЩЕ-ВОИНСКАГО СОЮЗА.

19-го декабря 1931 г. № 55, г. Парижъ.

Офицерская Школа Усовершенствованія Военныхъ Знаній, при ввѣренномъ мнѣ Отдѣлѣ, *заканчиваетъ первую, самую важную часть своей работы:* составленіе и изданіе печатныхъ руководствъ по курсамъ, прочитаннымъ въ Школѣ. Въ связи съ выходомъ печатныхъ руководствъ, а также въ виду выяснившейся трудности регулярнаго посѣщенія лекцій и собраній офицерами, занятыми повседневнымъ, зачастую, тяжелымъ трудомъ, Начальникомъ Школы ген. Фокомъ возбужденъ вопросъ о реорганизаціи дѣятельности Школы, на новыхъ основаніяхъ, учитывая опытъ почти годичной работы. Въ виду изложенныхъ соображеній приказываю: 1. Чтеніе лекцій въ О. Ш. У. В. З. продолжать только по тѣмъ курсамъ, кои, будучи предназначены для печати, еще не были прочитаны слушателямъ. 2. *Чтеніе лекцій по курсамъ*, уже вышедшимъ изъ печати — прекратить. 3. По мѣрѣ выхода печатныхъ пособій окончательно перейти на заочное обученіе, руководство которымъ возлагается на О. Ш. У. В. З. Въ цѣляхъ наиболѣе цѣлесообразной организаціи заочнаго обученія при прохожденіи курса О. Ш. У. В. З., мною устанавливаются слѣдующія основныя положенія, обязательныя для всѣхъ воинскихъ организацій, водящихъ въ составъ I Отдѣла Р. О. В. Союза: 1. Имѣя въ виду основную цѣль, преслѣдуемую Р. О. В. Союзомъ не только сохранить свои кадры для будущаго служенія Родинѣ, но и въ мѣру своихъ силъ поддерживать ихъ спеціальныя зна*нія на нужномъ уровнѣ, — прохожденіе курса О.* Ш. У. В. З. признается обязательнымъ для всѣхъ офицеровъ, входящихъ въ составъ Р.О.В.С. Проведеніе въ жизнь настоящаго приказа возлагается на слѣдующихъ начальниковъ: 1. Предсѣдателей воинскихъ союзовъ и начальниковъ отд. частей. 2. Начальниковъ полковыхъ и дивизіонныхъ группъ Парижскаго района. 3. Начальниковъ группъ Р. О. В. С. въ провинціи.

Выполненіе этой задачи потребуетъ отъ всѣхъ начальниковъ перечисленныхъ выше, самаго энергичнаго выполненія моихъ указаній, изложенныхъ въ настоящемъ приказѣ. 2. Начальникъ О. Ш. У. В. З. составляетъ инструкцію, предусматривающую систему заочнаго прохожденія курса по руководствамъ, изданнымъ Школой. 3. Начальники всѣхъ степеней, перечисленныхъ выше, составляютъ списки офицеровъ, назначаемыхъ къ прохожденію курса Офицерской Школы Усовершенствованія Военныхъ Знаній.

Предполагается, что прохожденіе курса Школы, одновременно всѣми офицерами данной воинской организаціи, будетъ возможно только въ исключительныхъ случаяхъ. Необходимо учесть, какъ трудность одновременнаго привлеченія къ прохожденію курса *Школы всѣхъ офицеровъ, такъ и частные интересы* отдѣльныхъ лицъ (условія службы, обстоятельства личной жизни, состояніе здоровья и пр.). Въ виду изложеннаго, допускается, по усмотрѣнію соотвѣтствующаго начальника установленіе нѣсколькихъ очередей для прохожденія курса Школы. 4. Списки офицеровъ первой очереди, назначенныхъ къ прохожденію курса заочнаго обученія О. Ш. У. В. З. должны быть составлены не позже, какъ къ 1-II 1932 г.

Къ этому же времени начальники воинскихъ организацій должны послать полк. Пятницкому (81, рю Мадемуазелль, Парижъ 15) заказъ на высылку печатныхъ пособій, изданныхъ Школой. На каждаго слушателя *долженъ быть выписанъ полный комплектъ* лекцій. Въ цѣляхъ облегченія выплаты за печатныя руководства устанавливается разсрочка съ тѣмъ, что каждый офицеръ платилъ бы за полученныя имъ лекціи отъ 3 до 5 франковъ въ мѣсяцъ. Сборъ денегъ за учебники долженъ быть организованъ предсѣдателями союзовъ, начальниками частей и группъ. 5. Вся подготовка офицеровъ должна производиться дома, безъ привлеченія ихъ на какія либо собранія, за исключеніемъ тѣхъ, которыя будутъ устраиваться для провѣрки знаній. 6. Организація провѣрки степени усвоенія курса О. Ш. У. В. З. предоставляется усмотрѣнію предсѣдателей и начальниковъ воинскихъ ор*ганизацій. Можно рекомендовать слѣдующіе спосо*бы провѣрки знаній: а) Воинскія организаціи, находящіяся въ Парижскомъ районѣ, могли бы приглашать въ качествѣ экзаменаторовъ, тѣхъ лицъ, которыя читали соотвѣтствующія лекціи въ Школѣ и являются авторами печатныхъ руководствъ. б) Предсѣдатели воинскихъ организацій могутъ назначить экзаменаторовъ изъ числа своихъ офицеровъ, поручивъ имъ изучить тотъ или иной предметъ по имѣющемуся учебнику. Въ этомъ послѣднемъ случаѣ, при экзаменѣ, желательно присутствіе предсѣдателя или начальника данной воинской организаціи, дабы повысить удѣльный вѣсъ такой провѣрки знаній. в) Можно дѣлать и письменные экзамены, для чего офицерамъ даются опредѣленныя темы по каждому курсу. Списки темъ можно выписывать изъ Школы, но провѣрка письменныхъ работъ и оцѣнка ихъ, предоставляется *усмотрѣнію начальника организаціи.* 7. *Для прохож-*

www.elan-kazak.ru

денія курса О. Ш. У. В. З. допускаются и одиночные слушатели, жизущіе какъ во Франціи, такъ и заграницей. Рѣшеніе вопроса о пріемѣ отдѣльныхъ слушателей предоставляется усмотрѣнію Начальника Школы. 8. Прошу всѣхъ начальниковъ, на коихъ возлагается проведеніе этого приказа въ жизнь доносить мнѣ: а) о полученіи настоящаго приказа, б) объ окончаніи прохожденія отдѣльныхъ предметовъ по курсу О. Ш. У. В. З. Срокъ прохожденія курса отдѣльныхъ предметовъ устанавливается соотвѣтствующими начальниками, въ зависимости отъ мѣстныхъ условій. 9) Въ виду поступленія ко мнѣ запросовъ объ организаціи занятій съ офицерами по курсу «Рукозод ство для унтеръ-офицеровъ—, считаю необходимымъ разъяснить: названное «Руководство», по своей программѣ, значительно превосходитъ объемъ знаній, необходимыхъ для унтеръ-офицера. Правильнѣе было бы характеризовать эту книгу «повторительнымъ конспективнымъ курсомъ по всѣмъ отраслямъ современнаго военнаго дѣла, для младшихъ офицеровъ». Я полагалъ бы, поэтому, полезнымъ, рекомендовать начальникамъ всѣхъ степеней организовать занятія съ офицерами по изученію «Руководства для унтеръ-офицеровъ».

П. п. Генералъ-отъ-Кавалеріи **Шатиловъ.**

ИНСТРУКЦІЯ ДЛЯ ЗАОЧНАГО ПРОХОЖДЕНІЯ КУРСА ОФИЦЕРСКОЙ ШКОЛЫ УСОВЕРШЕНСТВОВАНІЯ ВОЕННЫХЪ ЗНАНІЙ ПРИ I-мъ ОТДѢЛѢ Р. О. В. СОЮЗА.

Г. Парижъ, 19-го декабря 1931 г.

I. Общія указанія. а) Въ *приказѣ Начальника* I Отдѣла Р. О. В. Союза отъ 19 декабря сего года, за № 55, даны руководящія указанія для окончательнаго *перехода* работы О. Ш. У. В. З. *только на заочный* методъ преподаванія, при чемъ прохожденіе курса Школы признается обязательнымъ для всѣхъ чиновъ Р. О. В. Союза. Настоящая инструкція, не повторяя указаній приказа № 55, имѣетъ своей цѣлью дать возможно болѣе подробныя разъясненія по прохожденію курса Школы, дабы облегчить начальникамъ всѣхъ степеней ихъ, задачу по проведенію въ жизнь распоряженій Начальника I Отдѣла Р. О. В. Союза. Если бы, по ходу работы, все же потребовались бы какія либо дополнительныя разъясненія или содѣйствіе въ томъ или иномъ видѣ, то всю переписку прошу направлять на имя Генеральнаго Штаба полковника Станиславскаго (29, ул. Колизэ, Парижъ 8), завѣдывающаго отдѣломъ заочнаго обученія при О. Ш. У. В. Знаній. б) Приказомъ генерала Шатилова № 55, ближайшее наблюденіе и руководство по прохожденію офицерами заочнаго обученія по курсу О. Ш. У. В. Знаній возложено на: предсѣдателей воинскихъ союзовъ, начальниковъ отдѣльныхъ частей, начальниковъ полковыхъ и дивизіонныхъ группъ Парижскаго раіона, начальниковъ группъ Р. О. В. Союза въ провинціи Франціи.

Въ связи съ этимъ, можно разбить и будущихъ слушателей Школы по отдѣлу заочнаго образованія на эти же категоріи, добавивъ къ нимъ еще категорію одиночныхъ офицеровъ, не состоящихъ по тѣмъ или инымъ причинамъ въ перечисленныхъ выше воинскихъ организаціяхъ, но принятыхъ согласно предоставленнаго мнѣ права въ число слушателей Школы. Система заочнаго обученія, преслѣдуя цѣли возможнаго облегченія прохожденія курса не предусматризаетъ надобности въ устройствѣ общихъ собраній слушателей, но если въ отдѣльныхъ случаяхъ, по условіямъ жизни и работы, такія собранія не представляютъ затрудненій, то польза отъ нихъ несомнѣнно будетъ. На этихъ собраніяхъ можно организозать об мѣнъ мнѣній по пройденнымъ предметамъ; иногда явятся желающіе сдѣлать спеціальный докладъ, въ развитіе отдѣльныхъ курсовъ, составленныхъ, какъ общее правило, очень конспективно. Такимъ образомъ, какъ общее правило О. Ш. У. В. Знаній, по дѣламъ заочнаго обученія будетъ сноситься только съ перечисленными выше начальниками, снабжая ихъ въ нужномъ количествѣ учебниками. Выше было указано на распредѣленіе слушателей Школы на категоріи, соотвѣтственно принадлежности ихъ къ той или иной воинской организаціи. Указаніе это было сдѣлано не потому, что прохожденіе курса въ разныхъ категоріяхъ будетъ различно, а только потому, что организаціонная работа соотвѣтствующихъ начальниковъ будетъ зависѣть отъ структуры той или иной воинской организаціи и отъ условій мѣстной жизни.

II Порядокъ прохожденія курса О. Ш. У. В. Знаній. Указанная ниже послѣдовательность прохожденія курса О. Ш. У. В. З. является обязательной, ибо программы отдѣльныхъ предметовъ составлены въ томъ предположеніи, что слушатель уже усвоилъ содержаніе предыдущаго учебника. Напримѣръ, изученію курса «Красной Арміи» предшествуетъ курсъ «Политическое и административное устройство С. С. С. Р.» и «Оффиціальное міровоззрѣніе Совѣтскаго государства» и т. д. Затѣмъ, недьзя переходить къ изученію другого предмета до тѣхъ поръ, пока не произведена провѣрка знаній по курсу пройденнаго учебника. Выполненіе этого указанія представляется необходимымъ, какъ для пріученія слушателей къ систематической и планомѣрной работѣ, такъ и для большей успѣшности усвоенія курса. Въ виду изложенныхъ соображеній, послѣдовательность прохожденія курса О. Ш. У. В. З. рекомендуется слѣдующей: 1. По, литическое и административное устройство С. С. С. Р. Учебникъ вышелъ изъ печати. 2. Оффиціальное міровоззрѣніе Совѣтскаго государства. Учебникъ вышелъ изъ печати. 3. Красная Армія. Этотъ курсъ разбитъ на три выпуска; изъ коихъ уже вышли изъ печати два, а третій печатается. 4. Военная географія С. С. С. Р. Этотъ курсъ разбитъ на дза выпуска, изъ коихъ одинъ вышелъ изъ печати, а другой готовится къ печати. 5. Коммунистическая пропаганда и борьба съ нею. Методы работы Г. П. У. 6. Исторія гражданской войны. 7. Вооруженное возстаніе (Исторія, подготовка и тактика). 8. Тактика гражданской войны. По всѣмъ дѣламъ, касающимся выписки учебниковъ и уплаты за нихъ денегъ, надлежитъ обращаться къ полк. Пятницкому (81, рю Мадемуазель Парижъ 15).

III. Провѣрка знаній и выдача удостовѣреній объ успѣшномъ прохожденіи курса Школы. Въ приказѣ Начальника I-го Отдѣла Р. О. В. Союза, за № 55 указано нѣсколько способовъ провѣрки знаній у слушателей Школы, при чемъ выборъ такого способа предоставленъ усмотрѣнію соотвѣтствующаго начальника. Въ случаѣ, если будетъ рѣшено пригласить для произвоства экзамена тѣхъ лишъ, кои читали соотвѣтствующія лекціи въ Школѣ и являются авторами учебниковъ, прошу имѣть въ виду, что по техническимъ причинамъ нельзя, въ одинъ вечеръ провѣрить знанія болѣе, чѣмъ 15 человѣкъ. Но такъ какъ нежелательна и меньшая цифра, то въ нужныхъ случаяхъ, надо будетъ соединять, для экзамена, офицеровъ двухъ или болѣе воинскихъ организацій. Нужно также имѣть въ виду, что въ случаѣ приглашенія для производства экзаменовъ лекторовъ Школы явится необходимость денежнаго вознагражденія экзаменатору, что при 15 чел. экзаменующихся, выразится въ уплатѣ каждымъ изъ нихъ по 3 франка. Оцѣнка знаній офицера опредѣляется двумя отмѣтками: «выдержалъ» и «не выдержалъ». Офицерамъ, знанія коихъ признаны неудовлетворительными, долженъ назначаться повторный экзаменъ. По мѣрѣ успѣшнаго окончанія офицерами полнаго курса Школы, соотвѣтствующіе начальники присылаютъ мнѣ списки офицеровъ для выдачи особыхъ удостовѣреній за подписью Начальника I-го Отдѣла Р.О.В. Союза и моей скрѣпой. Въ этихъ удостовѣреніяхъ будутъ перечислены всѣ предметы, пройденные офицеромъ по курсу Школы. Офицеры, прослушавшіе въ Школѣ въ Парижѣ первый и второй циклъ лекцій, могутъ получить свидѣтельства объ окончаніи ими курса Школы, послѣ провѣрки ихъ знаній. Эта провѣрка, по желанію, можетъ быть устной или письменной. Прошу г. г. офи-

ХРОНИКА

Р. О. В. С. ВЪ БОЛГАРІИ

На Новый Годъ, 1-го января, для принесенія взаимныхъ поздравленій, собрались, находящіеся въ Софіи Предсѣдатели Воинскихъ Союзовъ, Начальники частей, Войсковыхъ группъ и партій, а также представители всѣхъ частей Ш Отдѣла Р. О. В. Союза; всего собралось до 200 человѣкъ.

Начальникъ-Ш Отдѣла генералъ Абрамовъ привѣтствовалъ всѣхъ собравшихся, а въ ихъ лицѣ и всѣхъ чиновъ Ш Отдѣла Р. О. В. С. съ наступающимъ новолѣтіемъ.

Провозгласивъ здравицы за Верховнаго Вождя Болгарской Арміи Е. В. Царя Бориса, за возрожденіе Россіи, за Русскій Обще-Воинскій Союзъ и всѣ входящіе въ него отдѣлы и организаціи, во главѣ съ Предсѣдателемъ Союза генераломъ Миллеромъ, — Начальникъ Ш Отдѣла особо отмѣтилъ привѣтствія, присланныя русскому воинству отъ русскихъ организацій, не входящихъ въ Р. О. В. С., но своими поздравленіями лишній разъ засвидѣтельствовавшими свою солидарность съ русскимъ воинствомъ.

Вкратцѣ, генералъ Абрамовъ подвелъ итоги дѣятельности Р. О. В. Союза за истекшій годъ: организація осталась безъ измѣненія, увеличившись нѣсколькими подотдѣлами въ Заокеанскихъ странахъ; обращено вниманіе на военную подготовку членовъ союза. Успѣшно текла работа кассъ взаимопомощи Союзовъ, частей и группъ.

Баронесса О. М. Врангель не забываетъ соратниковъ своего покойнаго мужа и своими сборами въ Америкѣ по прежнему поддерживаетъ нашу санаторію въ Вел. Тырново и въ Княжево.

Въ повседневныхъ заботахъ не забыта и наша главная цѣль и главная задача — ОСВОБОЖДЕНІЕ РОССІИ и, несмотря на кризисы и безработицу, — жертвенность чиновъ Р. О. В. С. по сбору средствъ въ «Фондъ Спасенія Родины» дала за истекшій годъ значительную сумму — около 200.000 левъ; для начала, и въ новомъ году присутствующіе добровольно собрали на эту высокую цѣль 1000 левъ.

Обрисовавъ общее положеніе къ 1932-му году и, пожелавъ лучшаго и новаго счастья, — генералъ Абрамовъ далъ разрѣшеніе на застольныя военныя пѣсни.

П. Я.

ГЕОРГІЕВСКІЕ КАВАЛЕРЫ ВЪ ПОЛЬШѢ.

9 декабря (25-го ноября по ст. ст.), въ день Георгіевскаго праздника, въ Варшавѣ, по почину Россійскаго Общественнаго Комитета, въ церкви Св. Троицы, въ 7 час. вечера, былъ отслуженъ молебенъ Св. Великомученику и Побѣдоносцу Георгію. Служившій молебенъ митрофорный протоіерей о. Антоній Рудлевскій обратился къ находившимся на лицо Георгіевскимъ кавалерамъ съ краткимъ прочувственнымъ словомъ. Послѣ молебна всѣ присутствовавшіе на немъ Георгіевскіе кавалеры и бывшіе г. г. офицеры 13 драгунскаго Военнаго Ордена полка были приглашены Предсѣдателемъ Россійскаго Общественнаго Комитета ген. П. Н. Симанскимъ въ помѣщеніе Комитета, гдѣ и состоялось, впервые въ Варшавѣ, собесѣдованіе Георгіевскихъ кавалеровъ. Здѣсь находились: генералы де Геннингъ-Михаелисъ, Симанскій, Симоновъ и Максимовскій, полковники Дзерожинскій, Туганъ-Мирза-Барановскій, Сморчевскій, Эсикъ, Шоманскій, Петрушинъ, ротмистръ Макаровъ подпоручикъ Домбровскій, изъ числа г. г. офицеровъ Военнаго Ордена полка — полк. Григоровичъ, роти. Грабовскій и штабсъ-ротмистръ Тарасовъ.

Собесѣдованіе открылось рѣчью ген. П. Н. Симанскаго, который привѣтствовалъ Георгіевскихъ кавалеровъ отъ имени Россійскаго Общественнаго Комитета и Постояннаго Совѣщанія, русскихъ эмигрантскихъ учрежденій въ Польшѣ, выяснилъ значеніе Георгіевскаго праздника, указалъ на доблестный примѣръ, который данъ Георгіевскими кавалерами будущимъ поколѣніямъ военныхъ людей и въ заключеніе привѣтствовалъ г. г. офицеровъ Военнаго Ордена полка, имѣющаго за собой такое блестящее прошлое.

Вторымъ говорилъ ген. де Геннингъ-Михаэлисъ.

Оживленная бесѣда за чашкой чая затянулась до 10 часовъ вечера.

Между прочимъ, присутствовавшіе единогласно выразили пожеланіе, чтобы такія собесѣдованія Георгіевскихъ кавалеровъ, объединяющія ихъ въ одну дружную, прекрасно-настроенную семью, періодически возобновлялись.

ОТЪ РОССІЙСКАГО ОБЩЕСТВЕННАГО КОМИТЕТА ВЪ ПОЛЬШѢ.

Правовой Отдѣлъ Россійскаго Общественнаго Комитета въ Польшѣ доводитъ до свѣдѣнія г. г. владѣльцевъ недвижимаго имущества въ Польшѣ, не являющихся гражданами СССР, что онъ оказываетъ необходимую юридическую помощь въ дѣлахъ о возмѣщеніи за имущество, переданное въ собственность казны, а также въ дѣлахъ о передачѣ означеннаго имущества изъ вѣдѣнія назначенной надъ нимъ опеки въ вѣдѣніе законныхъ владѣльцевъ. Помощь эта оказывается правовымъ отдѣломъ Россійскаго Общественнаго Комитета по отношенію къ недвижимому имуществу, какъ въ случаяхъ первоначальнаго возникновенія претензіи, такъ и въ дѣлахъ уже возбужденныхъ владѣльцами, но не законченныхъ почему либо до сихъ поръ производствомъ.

Всѣ запросы слѣдуетъ адресовать:
Polsce, Podwale 5, Warszawa (Pologne).
Wydział Prawny Rosyjskiego Komitetu Spelecznego

церовъ этой категоріи сообщить мнѣ не позже 1-го февраля 1932 г. о своемъ желаніи подвергнуться экзамену по прослушанному ими курсу Школы. По полученіи мною этихъ заявленій, будетъ составлено росписаніе экзаменовъ. Съ моей стороны не встрѣчается препятствій къ тому, чтобы провѣрка знаній у офицеровъ, прослушавшихъ циклъ лекцій въ Школѣ, была произведена вмѣстѣ съ офицерами своей организаціи, прошедшими заочный курсъ обученія.

П. п. Начальникъ Офицерской Школы Усовершенствованія Военныхъ Знаній
Генералъ-Маіоръ Фокъ.

www.elan-kazak.ru

Р. О. В. С. И БЕЗРАБОТИЦА ВЪ МАРСЕЛѢ.

Мы, провинціалы, лишь съ завистью слѣдимъ, по газетамъ, за русской жизнью Парижа и несемъ свою лепту безропотнаго долга на алтарь взаимопомощи своему страждущему брату-русскому эмигранту по тому потоку подписныхъ листовъ, которымъ буквально заливаетъ насъ Парижъ.

Если же нужда и горе касаются насъ самихъ, то за отсутствіемъ, въ большинствѣ провинціи, русскихъ благотворительныхъ организацій — отдѣленій парижскихъ, намъ же самимъ приходится выручать нашего брата провинціала изъ бѣды.

Безработица одолѣваетъ и насъ, а кромѣ насъ-марсельцевъ, сюда прибываютъ русскіе безработные изъ мелкихъ окружныхъ пунктовъ, разсчитывая въ большомъ городѣ Марселѣ получить работу или помощь.

Разсчеты эти ошибочны: работы нѣтъ и здѣсь, а *помощь, за отсутствіемъ благотворительныхъ организацій*, отсутствуетъ. Мѣстный Отдѣлъ Союза Русскихъ Офицеровъ, учитывая этотъ недочетъ Марселя, самъ страдая отъ безработицы, постигшей его членовъ, рѣшилъ оказывать помощь и тѣмъ безработнымъ русскимъ людямъ, кои попали въ Марсель и оказались безъ работы, пріюта и средствъ.

Обложивъ себя взносами, намѣтивъ рядъ лекцій, сборъ съ коихъ тоже пойдетъ на помощь безработнымъ, отдѣлъ союза офицеровъ открылъ небольшой пріютъ (помѣщеніе и оборудованіе дали русскіе инвалиды) и снабжаетъ безплатными обѣдами безработныхъ — главнымъ образомъ, воинскихъ чиновъ.

Есть надежда, что другія воинскія организаціи Марселя, а также и частныя русскія лица, поддержатъ благое начинаніе Союза Офицеровъ и тогда помощь русскимъ безработнымъ будетъ здѣсь, въ нѣкоторой долѣ, обезпечена: будетъ крыша и кусокъ хлѣба.

А. Доронинъ.

КОНЦЕРТЪ ВЪ ПОЛЬЗУ УЧАСТНИКОВЪ ВЕЛИКОЙ ВОЙНЫ.

17 декабря въ Прагѣ («Mozarteum») состоялся концертъ въ пользу нуждающихся членовъ «союза участниковъ великой войны» (входящій въ составъ Обще-Воинскаго союза).

Программу концерта блестяще провели извѣстныя пѣвицы сестры М. И. Созоновичъ и Е. И. де-Волько, состоящія членами названнаго союза, обѣ имѣющія Георгіевскія медали за работу на фронтѣ по великой войны. М. И. Созоновичъ хорошо извѣстна по своимъ выступленіямъ, какъ въ Парижѣ, такъ и въ Брюссебѣ, Антверпенѣ и др. городахъ Европы, имѣла у Пражской публики шумный успѣхъ. Въ концертѣ приняли также участіе ученики Е. И. де-Волько, которая извѣстна въ Прагѣ также, какъ и преподавательница пѣнія.

По устройству концерта много потрудилась Е. Д. Вадина (дочь ген. Щербачева), предсѣдательница дамскаго кружка означеннаго союза. Чистая прибыль съ концерта выразилась въ суммѣ 8 тыс. чешс. кр.

ПЕРВЫЙ КАДЕТСКІЙ КОРПУСЪ.

Состоящая подъ поч. предсѣдательствомъ Его Высочества Князя Гавріила Константиновича Юбилейная Комиссія обращается ко всѣмъ однокашникамъ Кавалерамъ Ордена Св. Георгія и Георгіевскаго Оружія съ просьбой сообщить секретарю комиссіи Г. А. Бенземанъ, по адресу: 136, av. Emile Zola. Paris всѣ свѣдѣнія объ ихъ награжденіи, съ указаніемъ даты Высочайшаго приказа, желательно съ описаніемъ подвига, для дополненія имѣющагося списка до Русско-Японской войны включительно.

КАДЕТЫ ВЪ ВИЛЬНѢ.

19 декабря н. ст., по установленному порядку, Союзъ быв. воспитанниковъ русскихъ кадетскихъ корпусовъ въ Вильнѣ отмѣтилъ этотъ день богослуженіемъ въ церкви Знаменія Пресвятой Богородицы. Была отслужена панихида по Государѣ Императорѣ Николаѣ II. Вождямъ Русской Арміи и скончавшимся кадетамъ. Послѣ богослуженія, въ «Русскомъ Домѣ» состоялось общее собраніе Союза. Предсѣдательствовалъ старѣйшій кадетъ баронъ Мирбахъ. Было выслушано заявленіе о выработкѣ новаго устава, дѣятельность котораго будетъ распространяться уже на цѣлую Польшу. Уставъ представленъ на утвержденіе властей. Былъ разрѣшенъ цѣлый рядъ текущихъ вопросовъ, а также вопросы матеріальной помощи нуждающимся членамъ Союза. Торжество засѣданія было *нѣсколько омрачено исключеніемъ двухъ членовъ:* г. П. Краснопольскаго и г. Н. Денисова, за поступки, компрометирующіе званіе кадета и офицера. Вопросъ объ исключеніи былъ рѣшенъ единогласно. По окончаніи засѣданія состоялись выборы новаго правленія; переизбранъ прежній составъ, во главѣ съ предсѣдателемъ, лейбъ-драгуномъ Романовымъ. Скромнымъ обѣдомъ, дружная семья кадетъ закончила этотъ день.

К.

Военно-морской историческій кружокъ имени адм. Колчака. — 10 января на очередномъ собраніи состоялся докладъ к.-адм. Кононова «Современная гидроавіація и использованіе ее въ эскадренномъ бою» и разборъ ст. лейт. фонъ Шильдкнехтъ тактической задачи «Загражденіе Зеебрюгге».

ПРЕДУПРЕЖДЕНІЕ.

Редакціи пишутъ изъ Центральной и Южной Америки съ просьбой оповѣстить русскихъ эмигрантовъ о крайне неблагопріятныхъ экономическихъ условіяхъ жизни въ Центральной и Южной Америкѣ и предостеречь ихъ отъ переселенія въ эти страны.

15 ПѢХ. ДИВИЗІЯ.

Въ журналѣ «Часовой» было объявлено объ образовавшемся «объединеніи чиновъ 15 пѣх. дивизіи, подъ предсѣдательствомъ ген.-лейт. Мартынова. Немедленно написалъ письмо предсѣдателю, но отвѣта не получилъ. Прошу откликнуться по адресу:

574, av. Joffre, «Russkoe Delo» Schanghai, China.

Старый Замостецъ, нынѣ ген. штаба ген.-маіоръ

Щербаковъ.

ВЕЧЕРЪ РУССКАГО НАРОДНАГО ТВОРЧЕСТВА

12-го февраля въ 9 ч. веч. въ залѣ «Мажестикъ» (19, Аз. Клеберъ) состоится вечеръ Академической Группы, посвященный русскому народному творчеству въ разныхъ его проявленіяхъ. Вступительное слово о русской народной поэзіи скажетъ проф. Н. К. Кульманъ. Рядъ извѣстныхъ артистовъ обѣщали свое участіе. Среди нихъ **Н. В. Плевицкая, Л. Р. Нестеровская** со своей студіей, **Г. Игнатовъ** и **С. А. Брутъ.**

Билеты въ 5, 10, 15, 25 фр. можно получить въ Канцеляріи Академической Группы (96, бульв. Распай).

ПИСЬМО ВЪ РЕДАКЦІЮ

Въ виду появленія моей фамиліи въ декабрьскомъ номерѣ Морского Журнала, въ числѣ членовъ правленія новаго В. О. М. О., прошу Редакцію, для разъясненія создавшагося недоразумѣнія, не отказать помѣстить въ ближайшемъ номерѣ «Часового» нижеприлагаемую копію моего письма предсѣдателю правленія вышеназваннаго объединенія.

Готовый къ услугамъ

Вице-Адмиралъ **Кедровъ.**

Парижъ, 13 января 1932 г.

Е. В. П. АДМИРАЛУ А. И. РУСИНУ.

Ваше Высокопревосходительство

Глубокоуважаемый

Александръ Ивановичъ.

Мнѣ сообщено, что въ декабрьскомъ номерѣ Морского Журнала я указанъ Вами, какъ состоящій въ числѣ Старѣйшинъ, созданнаго Вами объединенія (отъ Марсельской К.-Кампаніи).

Согласившись участвовать, въ цѣляхъ единенія, въ пересмотрѣ Устава В. О. М. О. въ комиссіи «группы лицъ», подъ Вашимъ предсѣдательствомъ (не правда ли, — таково Ваше собственное опредѣленіе въ повѣсткѣ на это собраніе), я никому не давалъ права и согласія на зачисленіе меня въ Правленіе новаго объединенія, назвавшаго себя «Всезарубежнымъ», хотя и объединяющаго не болѣе трети морскихъ офицеровъ за рубежомъ и несущаго не единеніе, а разладъ въ нашу морскую семью.

Не даромъ Комитетъ Старшинъ Парижской К.-Кампаніи, представляющій собой почти половину всѣхъ морскихъ офицеровъ за рубежомъ и имѣющій возможность легко разобраться во всемъ происходящемъ, отказался участвовать въ этомъ объединеніи.

Я, какъ послѣдній старшій строевой начальникъ, авторитетъ котораго еще признается (хотя и принимаются всяческія мѣры его подорвать), большинствомъ морскихъ офицеровъ, считаю своимъ долгомъ заявить, что ни громкое названіе правленія «Совѣтомъ Старѣйшинъ», ни иллюзіи пособій изъ капиталовъ имени адмирала Григоровича и др., ни девизъ объ Андреевскомъ флагѣ не придадутъ еще авторитета новому объединенію и не создадутъ общаго единенія въ нашей морской семьѣ.

Ибо возможность такого единенія покоится единственно на забвеніи личныхъ честолюбій и счетовъ, а равно и полнаго прекращенія нашихъ политическихъ разногласій, которыя, повидимому, разжигаются нашимъ общимъ врагомъ. Цѣлью же такого объединенія должно быть, по моему мнѣнію, наше исключительное стремленіе къ борьбѣ за освобожденіе нашей Родины, въ единеніи съ Русскимъ Общевоинскимъ Союзомъ, ибо всѣ мы прежде всего офицеры и, внѣ этого, вообще нѣтъ смысла нашему эмигрантскому существованію.

Къ заключенію вышеизложеннаго прошу меня не считать состоящимъ въ правленіи образованнаго Вами объединенія.

Ввиду же поступающихъ ко мнѣ просьбъ офицеровъ разъяснить имъ, что это за новое объединеніе и почему я также, якобы, въ него вошелъ и въ виду еще того, что отчетъ въ Морскомъ Журналѣ о Вашихъ засѣданіяхъ обильно наполненъ моею личностью и какъ послѣдняго командующаго Флотомъ и какъ предсѣдателя Военно-Морского Союза и, наконецъ, какъ Почетнаго Предсѣдателя Парижской Кают-кампаніи, то я и считаю нужнымъ опубликовать копію настоящаго письма къ Вамъ на страницахъ нашей военно-морской печати, чтобы было всѣмъ ясно мое отношеніе ко всему этому и чтобы къ этому больше не возвращаться.

Прошу принять увѣреніе въ моемъ полномъ уваженіи къ Вамъ.

Парижъ.
12 января 1932 г.

Подписалъ: Готовый къ услугамъ

Вице-адмиралъ **М. Кедровъ.**

ПИСЬМО ВЪ РЕДАКЦІЮ

Въ № 70 журнала «Часовой» помѣщена замѣтка «брюссельца» о посѣщеніи ген. Миллеромъ Бельгіи.

Къ сожалѣнію, въ части, относящейся къ Русской Стрѣлковой Дружинѣ имѣются нѣкоторыя ошибки, и я очень жалѣю, что передъ помѣщеніемъ этой замѣтки, Вы не нашли возможнымъ обратиться ко мнѣ за болѣе точными данными.

1. Въ воскресенье, 7 ноября, генералъ Милеръ не производилъ смотра стрѣльбы, а присутствовалъ на призовой стрѣльбѣ 1-ой роты.

2. Во главѣ ротъ стоятъ: подполковникъ фонъ-Нотбекъ, капитанъ Олиферъ и корнетъ Цыбульскій; подпоручикъ же Медеръ состоитъ въ должности помощника командира 1-й роты (брюссельскій).

3. Въ состязаніи въ стрѣльбѣ 1-ой роты участвовали 14 отличныхъ стрѣлковъ текущаго года, награжденныхъ знакомъ за отличную стрѣльбу 3-й степени (основаніе: «Наставленіе для обученія стрѣльбѣ изъ винтовокъ и револьвера). Изъ нихъ семь (7) выполнили условія, согласно того же наставленія, на право полученія призовъ.

4. Полковникъ Левашовъ не является общимъ руководителемъ, а, согласно, приказа по Р. О. В. С., за ном. 30 отъ 2 іюля 1931 г., Командиромъ Русской Стрѣлковой Дружины.

Примите увѣренія въ моемъ искреннемъ уваженіи къ Вамъ и таковой же преданности.

Полковникъ **Левашовъ.**
(Командиръ Рус. Стр. Дружины).

КЪ СОРАТНИКАМЪ И БРАТЬЯМЪ.

Дорогіе Братья, боевые соратники!

Не только «истекаютъ» сроки, но даже истекли они. Пора, наконецъ, всѣмъ намъ, за рубежомъ матушки-Руси проживающимъ, оставивъ всѣ вредные споры, какъ смысла прямого неимѣющіе, обратиться къ дѣлу.

А дѣло у насъ только одно: «Освобожденіе Россіи отъ ига Коммуны». Все остальное — дополненіе, а не главное.

Пора объединиться, закончить слишкомъ ужъ длительную «подготовительную» работу, а тѣмъ, у кого Родина на второмъ планѣ, отойти и не мѣшать.

По лицу всей земли разбросаны русскіе патріоты; много важнаго, нужнаго, но не секретнаго, смогли-бы они сказать.

А какъ довести до свѣдѣнія соратниковъ?.. Стоитъ бодро и твердо на стражѣ интересовъ нашей Родины и Арміи журналъ «Часовой», но выходитъ онъ рѣдко... малъ по объему.

Подписывайте, распространяйте... **Помогите сдѣлать журналъ еженедѣльнымъ.** Помните, что съ перваго же дня освобожденія Россіи, начнется строительство ея. А готовы-ли «строители»? Вѣдь худшее старое — нужно отмести, а лучшее новое — взять. Много найдется «спѣшныхъ» вопросовъ, нужныхъ... Ставьте ихъ, разрѣшимъ «міромъ»... Однако, для этого необходимо, чтобы нашъ «Часовой», — органъ военной и національной мысли, могъ широко открыть свои страницы. Поможемъ сдѣлать журналъ еженедѣльнымъ, это — нашъ долгъ. «Памятуйте о Россіи»...

Какъ никогда, нынѣ должно помнить это. «Сроки» заканчиваются, свѣтильники не смѣютъ угасать. «Промедленіе времени — смерти подобно»...

Будьте бодры и дѣятельны, дорогіе Братья-Соратники, и да поможетъ всѣмъ намъ Господь Всемогущій. Съ Новымъ Годомъ! Послѣднимъ на чужбинѣ.

В. С. Жолтенко.

ПОЧТОВЫЙ ЯЩИКЪ.

Полк. Добрынину. Письмо отъ 15 октября не получилъ. Адресъ мой: : :

574 av. Joffre, «Russkoe Delo» Schanghai, China.

Въ пользу безработныхъ — взамѣнъ новогоднихъ поздравленій отъ ген. Шатилова — 25 фр.

www.elan-kazak.ru

БОЛѢЮТЪ

И ТЕРЯЮТЪ ТРУДОСПОСОБНОСТЬ ЧАСТО ТѢ, У КОГО КРОВЬ ЗАСОРЕНА ЯДАМИ НАРУШЕННАГО ОБМѢНА, (мочевой кислотой, уратами и пр.). Эти яды быстро растворяются и удаляются изъ организма **ИЗВѢСТНЫМЪ ОЧИСТИТЕЛЕМЪ «КАЛЕФЛЮИДОМЪ Д. КАЛЕНИЧЕНКО»,** который одновременно насыщаетъ организмъ **ЛЕЧЕБНО-ЭНЕРГІЕТВОРНЫМИ ГОРМОНАМИ И ЖИЗНЕТВОРНЫМИ ВИТАМИНАМИ, ВОЗСТАНАВЛИВАЮЩИМИ ЗДОРОВЬЕ, СИЛЫ И ТРУДОСПОСОБНОСТЬ и БЫВШІЙ БОЛЬНОЙ** опять пользуется всѣми радостями молодого и здороваго человѣка. Во французск. медицинскомъ журналѣ XX вѣкъ, **Докторъ медицины** Парижскаго Университета J. Bachelier пишетъ: «Выводъ изъ замѣчательныхъ наблюденій, констатированныхъ при леченіи **КАЛЕФЛЮИДОМЪ** слѣдующій: Kalefluid явл. настоящ. «омолодителемъ» и однимъ изъ сильн. средствъ, изв. до сихъ поръ въ опотерапіи, начинаетъ разрѣшать великую проблему омоложенія и возстановленія жизненной энергіи организма человѣка».

Докторъ Медицины Парижскаго Университета **Bobonnet** пишетъ: «Введеніемъ въ организмъ гормоновъ при помощи **КАЛЕФЛЮИДА** даетъ полную увѣренность, что неврастенія, астенія иереутомленіе могутъ окончательно излѣчены».

КАЛЕФЛЮИДЪ продается въ больш. аптекахъ всего міра, гдѣ нѣтъ, туда — высыл. налож. платежемъ. Безплатно — требуйте у насъ литер. лѣч. болѣз. Пишите: **«KALEFLUID», 49, rue Balagny — Bureau 9. Paris (17e). Tél.: Marcadet 42-69.**

Kalefluid введенъ франц. властями въ листъ медикаментовъ упл. Assurance Sociale.

РУССКІЙ
Высшій Техническій Институтъ
во Франціи

1. АКАДЕМИЧЕСКІЙ ФАКУЛЬТЕТЪ

Отдѣленіе: **Инженерно - Строительное и Электро - Механическое.** Лекціи, лабораторныя и практическія занятія по вечерамъ. Полный курсъ 3 года. Подготовительные курсы къ осеннимъ экзаменамъ открываются 18-го янв.

2. ФАКУЛЬТЕТЪ ЗАОЧНАГО ПРЕПОДАВАНІЯ

Отдѣленія: Инженерно - Строит., Электро - Технич., Механич., Химич., Коммерч., Агроном., Общеобразоват. (Гимназія и Реальное уч.), Иностр. языки — Французскій, Англійскій и Нѣмецкій. — Пріемъ студентовъ непрерывный въ теченіе года. Печатные курсы высылаются по почтѣ во всѣ страны.

По окончаніи курса выдается
ДИПЛОМЪ ИНЖЕНЕРА.

Требуйте программы Института.

INSTITUT SUPERIEUR TECHNIQUE RUSSE EN FRANCE.
10, Boul. Montparnasse, Paris (15):

Продовольственныя посылки и переводы денегъ въ Россію

на особо выгодныхъ для отправителя условіяхъ. Переводы въ иностранной валютѣ

ЗЕМСКІЙ СОЮЗЪ

UNION DES ZEMSTVOS RUSSES
12, rue Blanche, PARIS (9).

Пріемъ ежедневно (кромѣ праздн.) отъ 9 до 5 час. въ субботу до 3 ч. дня.

РУССКАЯ СРЕДНЯЯ ШКОЛА ВЪ ПАРИЖѢ

имени леди Лидіи Павловны Детердингъ.
(ГИМНАЗІЯ И РЕАЛЬНОЕ УЧИЛИЩЕ)

29, BOUL. D'AUTEUIL, BOULOGNE s/SEINE. (Métro: Porte d'Auteuil ou Molitor).

XIII УЧЕБНЫЙ ГОДЪ. Пріемъ во всѣ классы (два приготовительныхъ, I-VIII).

Канцелярія открыта для справокъ ежедн. отъ 11 час. утра до 1 час. дня.

BANQUE INDUSTRIELLE DU CENTRE

85, rue de Richelieu, 85, Paris (2). Tél.: Louvre 09 - 11 Centr. 35 - 67.

Текущіе счета и вклады, биржевыя операціи, комиссіонныя порученія и ссуды.

Переводъ денегъ въ Россію и др. страны, а также продовольственныхъ посылокъ

съ предст. обратн. росписокъ. — ПОКУПКА РУССКИХЪ БУМАГЪ. ДѢЛАЙТЕ СБЕРЕЖЕНІЯ, покупая гарантированные Франц. Правительствомъ ВЫИГРЫШНЫЯ (съ процентами) облигаціи.

«CRÉDIT NATIONAL», «CRÉDIT FONCIER», «VILLE DE PARIS» «EXPOS. COLONIAL»

ВЫИГРЫШИ 1.000.000, 500.000, 100.000, 50.000 фр. и др. ЕЖЕМѢСЯЧНО

БЛИЖАЙШІЙ РОЗЫГРЫШЪ 1 ФЕВРАЛЯ и 1 МАРТА. Облиг. отъ 60 фр. Ссуды до 8 пр. ст.

Проспекты съ таблицами выпущен. билетовъ и свѣдѣнія объ операціяхъ на Парижской Биржѣ высылаются по первому требованію; корресп. по-русски.

Продолжается подписка на 1932 годъ

на единственный иллюстрированный

двухнедѣльный

военный и военно-морской журналъ

4-й ГОДЪ **„ЧАСОВОЙ"** ИЗДАНІЯ

Органъ связи русскаго воинства за рубежомъ подъ редакціей В. В. ОРѢХОВА и ЕВГЕНІЯ ТАРУССКАГО. Редакторъ Военно-Морского Отдѣла С. К. Терещенко.

ПОДПИСНАЯ ЦѢНА:

ВО ФРАНЦІИ:		ЗА ГРАНИЦЕЙ:	
На 3 мѣс.	15 фр.	На 3 мѣс.	20 фр.
„ 6 мѣс.	30 фр.	„ 6 мѣс.	40 фр.
Годовая	60 фр.	Годовая	80 фр.
Цѣна отд. №-ра — 3 фр.		Цѣна отд. №-ра — 4 франка.	

Примѣчаніе: Для Болгаріи — французскій тарифъ.

Годовой подписчикъ получитъ въ 1932 году 24 номера нашего журнала и право на пріобрѣтеніе по льготной цѣнѣ двухъ книгъ «Бѣлаго дѣла» I. II. III. IV. за приплату 25 франковъ за обѣ книги и 15 фр. на пересылку, а полугодовой подписчикъ — 12 номеровъ журнала и право на полученіе одной книги «Бѣлаго Дѣла» за 15 фр. и 10 фр. на ея пересылку.

Томы V и VI (Записки Ген. Врангеля) продаются на особо льготныхъ условіяхъ: одна книга — 10 фр., двѣ книги — 18 франковъ; пересылка одной — 5 фр., двухъ — 7 фр.

Подписка принимается чеками, переводами и заказными письмами.

Адресъ для почтовой корреспонденціи:

« *LA SENTINELLE* » *Boîte Postal* № 21 *Asnières* (Seine).

Автомобильная школа МАРБЕФЪ

ПРИ ГАРАЖѢ МАРБЕФЪ

Самый большой гаражъ въ Парижѣ въ районѣ Champs-Elysées въ 10 этажей на 1000 машинъ

32-34, rue Marbeuf.

Tél. Elysées 58-83, 97-61 et la suite...
Métro: Marbeuf et R. P. Ch.-Elysées

Самая серьезная и добросовѣстная подготовка по автомобильной ѣздѣ и механикѣ на машинахъ и учебныхъ приборахъ нов. конструкціи.

ОТКРЫТКИ

« ФОРМЫ РОССІЙСКИХЪ АРМІЙ И ФЛОТА »

(S-te des Editions Militaires).

Выпущены въ продажу:

Л.-гв. Преображенскій полкъ, Л.-г. Павловскій п., 4 стр. Импер. Фамиліи п., Кавалергардскій Е. В. Госуд. Имп. Маріи Ѳеодоровны п., Л.-гв. Кирасирскій Ея В. п., Л.-гв. Драгунскій п., Л.-гв. Казачій Е. В. п. Л.-гв. 1 Артиллерійская бригада, Крымскій Конный Ея Вел. п., 17 др. Нижегородскій Е. В. п., 14 др. Малороссійскій п., 7 гус. Бѣлорусскій Импер. Алекс. I п., 8 улан. Вознесенскій Вел. Кн. Татіаны Никол. п., Конная Артиллерія, 1-й Хоперскій Вел. Кн. Анастасіи Николаевны п., Куб. Каз. В., 1 Верхнеудинскій п. Забайк. Каз. В., Александровское военное училище, Первый Кадетскій Корпусъ, 146 пѣх. Царицынскій п. 18 Саперный б., Офицеръ Флота, Корниловскій ударный п., Дроздовскій стрѣлк. п. и Марковскій пѣх. полки.

Всего 24 открытки за 20 франковъ.

ИЗДАНІЯ ОФИЦЕРСКОЙ ШКОЛЫ УСОВ. ВОЕН. ЗНАН. ПРИ I ОТД. Р. О. В. С.

Проф. Н. С. Тимашевъ: «Политич. и админ. устройство СССР.». **Цѣна 10 фр.** Въ Югославіи — *30 дин.*

Его-же: «Оффиц. міровоззрѣніе сов. государства и его пропаганда. **Цѣна 6 фр.** Въ Югославіи — 20 дин.

Полк. Н. В. Пятницкій; Вып. I. Красная армія и коммунистич. партія (политич. устройство). **Цѣна 6 фр.** Въ Югославіи — *20 дин.*

Того же автора: Выпускъ 2. Военная организація госуд. обороны СССР. Цѣна 12 фр. Въ Югославіи — 35 дин.

Полк. М. В. Карханинъ: Вып. I. Лекціи по военной георграфіи СССР. **Цѣна 12 фр.** Въ Югославіи — 30 дин.

В. М. Левитскій: «Коммунист. пропаганда и борьба съ нею». **Цѣна 12 фр.** Въ Югославіи — 35 дин.

На пересылку прибавляется во Франціи 10 проц., заграницей 15 проц. Выписывать черезъ **«Часовой»**, а въ Югославіи черезъ Н. З. Рыбинскаго — Бранкова 32. Београд.

IMPRIMERIE «PASCAL», 13, RUE PASCAL, PARIS. LE GÉRANT : J. BERRODIER.

www.elan-kazak.ru