Prix: 5 frs en France

5 frs a l'Etranger

5-й годъ
№ 101-102

ЧАСОВОЙ

1-15 Апрѣля
1933 г.

ОРГАНЪ СВЯЗИ РУССКАГО ВОИНСТВА ЗА РУБЕЖОМЪ
Редакторъ-Издатель В. В. ОРѢХОВЪ.
«LA SENTINELLE» Boite Postale N° 21 Asnières (Seine) • Bi-mensuelle

ХРИСТОСЪ ВОСКРЕСЕ!..

На дозорѣ

www.elan-kazak.ru

ОГЛАВЛЕНІЕ

№ 101-102

	Стр.
Христосъ Воскресе	1
Наука о войнѣ. Проф. ген.-л. И. Н. Головинъ	2
Проблема мотомеханизаціи войскъ. Полк. К. Сальковикъ	5
Новости въ области авіаціи. Полк. Э. Фрейбергъ	8
Военное значеніе пятилѣтки. Проф. Н. Жекулинъ	9
На Дальнемъ Востокѣ. Кап. 2 р. Апрѣлевъ	12
Морская библіографія. С. Т.	14
«Часовой у трупа!» Г. Александровскій	15
«Часовому». Кн. Ф. Касаткинъ-Ростовскій	16
Свидѣтельство изъ Сов. Россіи	17
Отчаяніе охватило Россію	20
Письмо Е. В. Саблина	21
Донской Имп. Александра III кад. корп. Казимировъ – Ключковъ	22
Русскій Національный Гимнъ	24
1-й Куб. Походъ. М. Критскій	25
Передъ военной грозой. Саперъ.	27
Сирень. В. Меркушевъ	29
Ленкава. Г. Гоштовтъ	30
Сестра милосердія о Ген. Кутеповѣ. Софія Михневичъ	32
Юбилей «Часового»	34
Рѣчь В. В. Орѣхова	37
Рѣчь Е. В. Тарусскаго	38
Рѣчь А. С. Крапивина	41
Хроника	42
Музей Л.-Гв. Атаманскаго полка	43
Собраніе О-ства Галлиполійцевъ	44
Списокъ привѣтствій къ юбилею «Часового»	45
Въ свободную минуту	48
Перекличка и объявленія	48

Въ свободную минуту

ЗАДАЧА № 16 (4 очка)

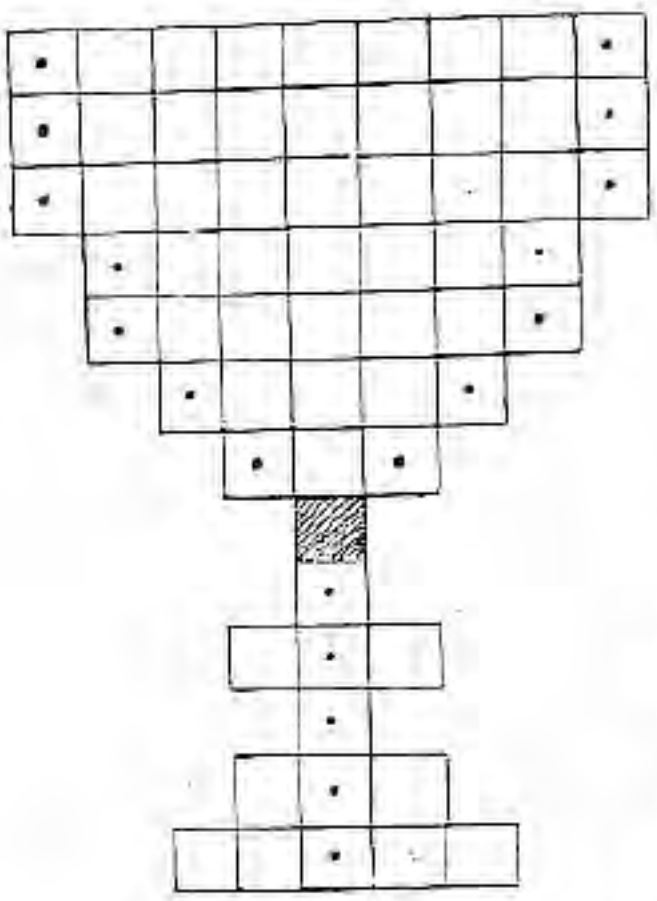

Изъ 64 буквъ, 5 а, 1 б, 3 в, 2 л, 7 е, 3 з, 5 и, 2 к, 6 л, 2 м, 3 н, 7 о, 1 п, 5 р, 1 с, 2 т, 2 у, 1 ф, 1 ч, 1 ш, 2 я, 1 ъ составить тринадцать словъ:

1) Мужское имя, 2) Духовная фамилія, 3) Персонажъ изъ «Донъ Жуана», 4) Заморозокъ, 5) Спущу, 6) Повредить, 7) Насѣкомое (въ винит. падежѣ), 8) Согласная, 9) Гласная, 10) Уменьшительное женское имя, 11) Согласная, 12) Сказочное существо, 13) Лодка. Найденныя слова размѣстить въ горизонтальныхъ рядахъ, т. ч. изъ буквъ, начиная съ чернаго квадрата по тремъ направленіямъ, отмѣченнымъ точками, получились фамиліи трехъ извѣстныхъ русскихъ полководцевъ.

ЗАДАЧА № 17 (2 очка)

Найти 3 трехсложныхъ слова, разбить ихъ на слоги, и не нарушая ихъ цѣлости, расположить эти слоги такъ, чтобы слова сохранили свое значеніе при чтеніи, какъ въ вертикальномъ, такъ и въ горизонтальномъ направленіяхъ.

1) Металлъ, 2) Кривляка. 3) Мастера по извѣстному ремеслу.

ЗАДАЧА № 18 (1 очко)

Найти наибольшее количество русскихъ словъ, кончающихся на **фть.**

Задачи № 1-5 включительно цѣликомъ или частично правильно рѣшили: Каменскій (Валенсъ), В. Петровскій (Прага), Кублицкій (Тунисъ), Гусаръ (Гаршъ), Л. Илляшевичъ (Ріуперу), М. Л. (Югославія), М. Уляницкій (Польша), А. Сулимовскій (Пюто), Л. Донсковъ (Югославія), Селянинъ (Югославія), А. С. Р. (Пильзенъ), Е. Полянскій (Югославія), Русская Колонія въ Бечкерекъ (Югославія), В. В. П. (Парижъ), Глуховскій драгунъ (Гельсингфорсъ), П. Михайловъ (Крезо), А. Северинъ (Гомекуръ), А. Оловъ (Лозанна), А. Охотниковъ (Болгарія), Соленъ (Данцигъ), П. Черленіонскій (Люксембургъ), Н. Дьяковскій (Румынія), Яшенька (Парижъ), А. Ивановъ (Тунисъ), Нина Т-ва (Чехословакія), А. Лащинскій (Тарасконъ), Людмила Бѣлина (Бейрутъ), гр. Мусинъ Пушкинъ (Франція), Внуковскій (Румынія), Гонорскій (Ривъ), М. Н. А. (Финляндія), Захарочъ (Софія), Доброчаевъ (Санъ Франциско), Васильевъ (Шанхай), и Штюрмеръ (Манила).

За задачу № 5 получили: Каменскій 10, Кублицкій 8, А. С. Р. 9, Селянинъ 9, Глуховскій драгунъ [illegible], Михайловъ 5, Северинъ 9, Оловъ 9, Соленъ 8, Черленіовскій [illegible], Яшенька 2, Лащинскій 9, и гр. Мусинъ-Пушкинъ 8 очковъ. Лица живущія въ дальнихъ странахъ, будутъ отмѣчены особо.

Поправка. Въ № 100 неправильно перечислены слова въ задачѣ № 14. Слѣдуетъ читать: 1) Согласная, 2) Церк.-слав. соколъ, 3) городъ въ Финляндіи, 4) [illegible]тье, 5) земля, 6) стиль, 7) усто по латински.

Рѣшеніе этой задачи можетъ быть прислано съ рѣшеніями задачъ очереднаго номера.

Въ конторѣ и у представителей журнала «Часовой» продаются

КАРИКАТУРЫ

(Рис. Зеро),

иллюстрирующія жизнь чинов Арміи въ Галлиполи.

Издатель Зеро (М. Г. Черняевскій).

Цѣна — книжки 8 фр., открытки 60 сант.

Пересылка во Франціи — 10%, границу — 20%.

Всѣмъ подписчикамъ журнала цѣна 7 фр. съ пересылкой.

Выписывающіе изъ конторы пересылку не платятъ.

Лучшая поддержка „ЧАСОВОГО“

Подписка на журнал

www.elan-kazak.ru

Двухнедѣльный журналъ:
Органъ связи русскаго воинства зарубежомъ.
Редакторъ - Издатель
В. В. ОРѢХОВЪ.

Редакторъ Военно-Морского Отдѣла
С. К. ТЕРЕЩЕНКО.

ЧАСОВОЙ

Редакція: 29, rue du Colisée, Paris (8).
Tél.: Elysées 07-55.

Пріемъ отъ 11 до 1 часу дня.

Редакторъ Литературнаго Отдѣла
Евгеній ТАРУССКІЙ.

Христосъ Воскресе! Воистину Воскресе!
Да пробудится и воскреснетъ Россія!
Всѣ наши мысли и чувства — Ей!

ПРИКАЗЪ

РУССКОМУ ОБЩЕ-ВОИНСКОМУ СОЮЗУ

г. Парижъ. № 18. 2 апрѣля 1933 г.

Всѣхъ вѣрныхъ долгу русскихъ воиновъ, разсѣянныхъ въ Зарубежьѣ, сердечно поздравляю съ наступающимъ Свѣтлымъ Праздникомъ.

ХРИСТОСЪ ВОСКРЕСЕ!

Генералъ МИЛЛЕРЪ.
Генералъ-Лейтенантъ СТОГОВЪ.

ОБЪЯВЛЕНІЕ

Ввиду продолжающейся безработицы, Генералъ Миллеръ проситъ организаціи и отдѣльныхъ чиновъ Русскаго Обще-Воинскаго Союза воздержаться какъ отъ Пасхальныхъ взаимныхъ письменныхъ поздравленій, такъ и отъ обычныхъ визитовъ, внося вмѣсто этого свою лепту въ пользу безработныхъ; эти взносы предлагается направлять какъ въ Управленіе Р.О.В.С., такъ и въ Управленія Начальниковъ отдѣловъ или же Начальникамъ и Предсѣдателямъ организацій.

Генералъ-Лейтенантъ СТОГОВЪ.

Картины Великой Войны

Пасха 1916 года: Русскіе войска въ окопахъ въ Галиціи.

www.elan-kazak.ru

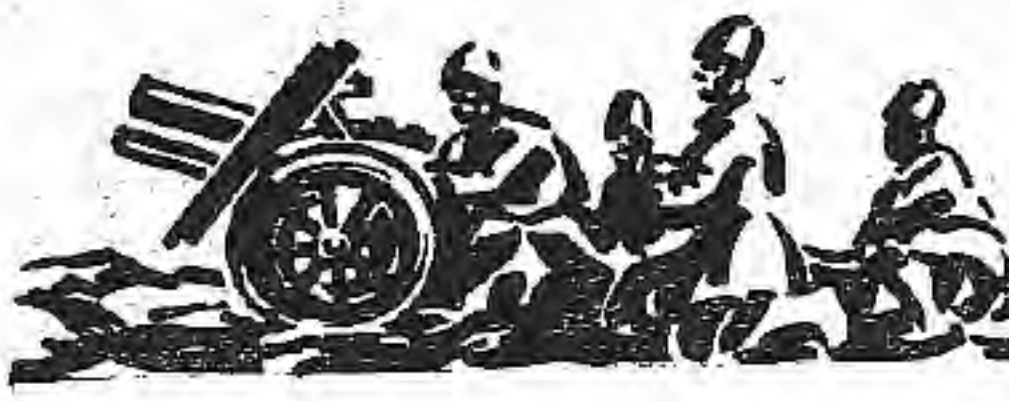

Военный отдѣлъ

Наука о войнѣ

Професоръ ген.-лейт. Н. Н. ГОЛОВИНЪ.

(Продолженіе. См. № 100 «Часового»)

Ген. Г. А. Лееръ, жившій на полъ вѣка позже Клаузевица, исходилъ въ своихъ научныхъ работахъ изъ болѣе новыхъ точекъ зрѣнія на положительную военную науку.

«Стратегія — въ тѣсномъ смыслѣ слова», — пишетъ онъ, «это трактатъ объ операціяхъ на театрѣ военныхъ дѣйствій... Стратегія въ широкомъ смыслѣ есть синтезъ, интеграція всего воен. дѣла, его обобщеніе, его философія. Она является сведеніемъ въ одно общее русло всѣхъ отдѣльныхъ ученій о войнѣ, наукой всѣхъ военныхъ наукъ. Какъ философія вообще стремится къ объясненію міровыхъ явленій, такъ и стратегія, понимаемая въ самомъ широкомъ смыслѣ, какъ философія военнаго дѣла, имѣетъ задачей объясненіе военныхъ явленій, не только каждаго по одиночкѣ, но и въ особенности — общей связи между ними».

Въ постановкѣ высшей стратегіи, задачи науки, обобщавшей всѣ остальныя военныя науки, нельзя не видѣть стремленія глубокаго ума Г. А. Леера къ созданію военной науки, которая могла бы встать въ ряды наукъ положительныхъ. Но даже при столь широкой трактовкѣ задачія стратегіи, она является скорѣе философіей теоріи военнаго искусства, чѣмъ наукой о войнѣ. Таковымъ и является замѣчательный курсъ стратегіи Леера. Въ своихъ послѣднихъ работахъ ген. Г. А. Лееръ пошелъ дальше. Въ своихъ книгахъ: «Методъ военныхъ наукъ» и «Коренные вопросы», онъ вступилъ на путь чистой «Науки о войнѣ».

Такимъ образомъ, мы видимъ, что, хотя и не выдѣленная въ особую отрасль знанія, Наука о войнѣ фактически существовала, вкрапленная въ науку о веденіи войны.

Накопленіе богатѣйшаго матеріала для Науки о Войнѣ шло во всѣхъ отдѣльныхъ отрасляхъ военной науки. Ограниченныя рамки нашего доклада не позволяютъ намъ перечислить всѣ тѣ труды, авторы которыхъ выходили на путь положительнаго знанія. Мы укажемъ лишь на замѣчательныя въ этомъ отношеніи работы трехъ нашихъ профессоровъ: графа Милютина, генерала Драгомирова и А. Ф. Редигера. Первый далъ классическія работы въ области военной статистики и военной исторіи, второй — въ области воспитанія войскъ, третій — въ области устройства вооруженной силы государства.

Матеріалъ для Науки о Войнѣ собралъ большой и даже наименованіе ея произнесено въ стѣнахъ нашей Академіи преемникомъ Леера по кафедрѣ стратегіи — генераломъ Михневичемъ. Онъ говорилъ о необходимости созданія Соціологіи войны...

Дѣйствительно, созданіе такой высшей науки о войнѣ, которая занялась бы изученіемъ войны, какъ особаго соціальнаго процесса, казалось совершенно своевременнымъ. И все таки, такая наука не рождалась.

Какъ это объяснить?

Въ области научной работы, также какъ и въ прочихъ сферахъ человѣческой дѣятельности, большую роль играетъ среда, въ которой производится эта работа. Потребности этой среды обуславливаютъ возможности работы, также, какъ спросъ обуславливаетъ производство промышленности.

До 1914 г. не только у насъ въ Россіи, но во всемъ мірѣ, не было связи между общей наукой и наукой военной. Соціологи, напримѣръ, считали возможнымъ создавать теорію жизни общества безъ подробнаго изслѣдованія явленій войны. Однимъ изъ результатовъ подобнаго отношенія къ войнѣ явилось засиліе въ историческихъ общественныхъ наукахъ экономическаго материализма, т. е., изучая только эпохи мира, когда экономическій факторъ имѣетъ въ жизни народовъ громадное значеніе, многіе соціологи и историки совершенно упускали изъ виду тѣ періоды жизни человѣчества, когда на первый планъ рѣзко выдвигаются психическіе процессы.

Чтобы показать вамъ, до какихъ размѣровъ доходило отчужденіе общей науки отъ военной, укажу на небольшой инцидентъ, происшедшій насъ за нѣсколько лѣтъ до міровой войны.

Напечатанная нашей Академіей моя диссертація, представлявшая собой попытку изслѣдованія въ области военной психологіи, заинтересовала группу докторовъ нашей военно-медицинской академіи. Во главѣ этой группы всталъ извѣстный докторъ Шумковъ; на основаніи богатаго матеріала, собраннаго мною изъ опыта Русско-японской войны, онъ сдѣлалъ рядъ очень интересныхъ изслѣдованій въ области физіологіи человѣка, находящагося въ опасности. Въ одномъ ученомъ обществѣ былъ назначенъ его докладъ. Однако, этотъ докладъ былъ сорванъ однимъ изъ пришедшимъ на это засѣданіе ученымъ, произнесшимъ громовую публичную рѣчь о томъ, что война есть атавизмъ, отъ котораго культурный человѣкъ долженъ отказаться и потому всякіе

www.elan-kazak.ru

Изъ прошлаго Великой Россіи

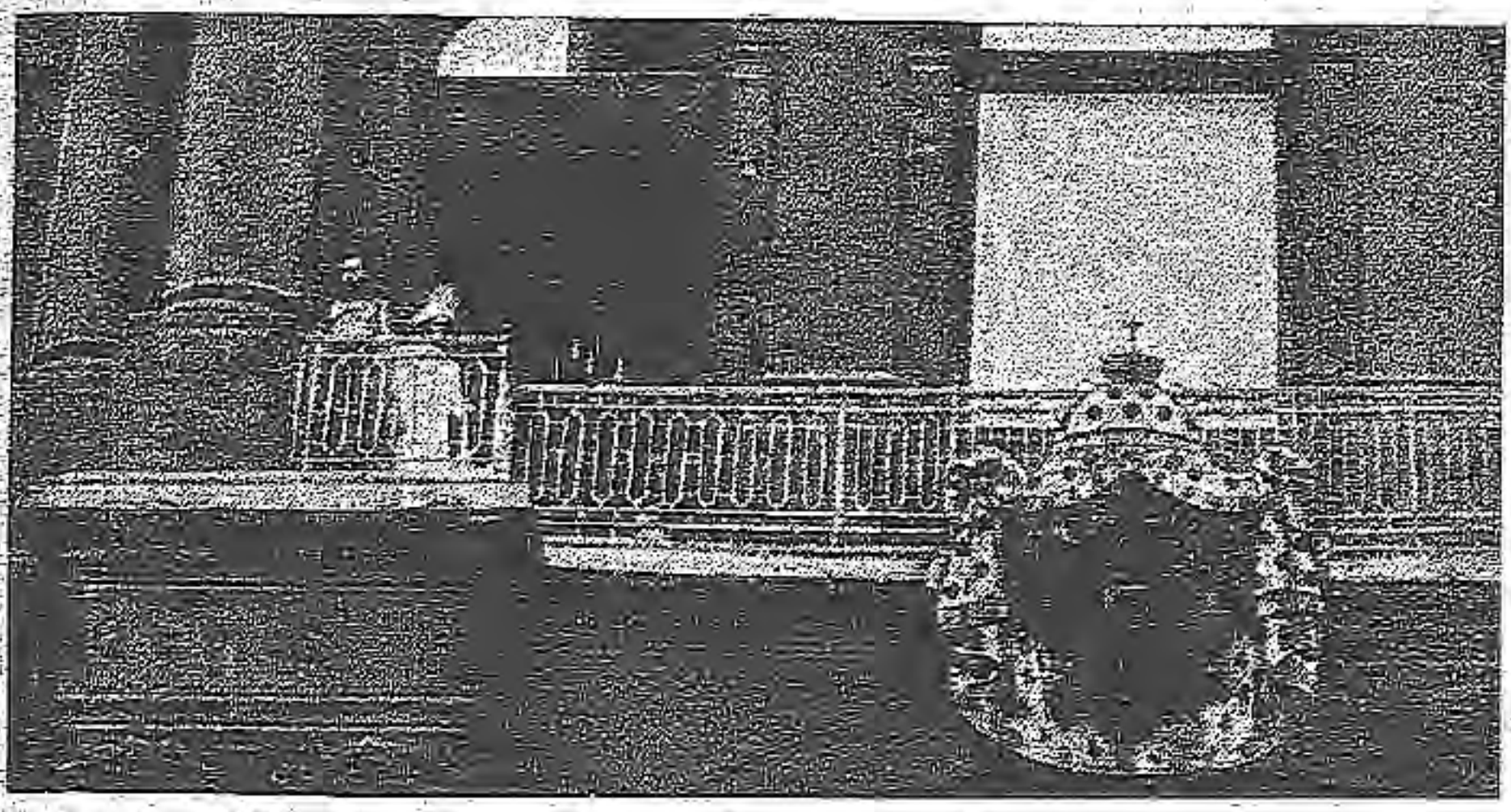

Въ день объявленія войны Государь Императоръ на балконѣ Зимняго Дворца. (Снято во время патріотической манифестаціи 20-го іюля 1914 года).

кады, касающіеся войны, являются совершенно недопустимыми въ уважающемъ себя ученомъ обществѣ.

Я разсказалъ этотъ комическій инцидентъ для того, чтобы показать, до какой степени дошло отчужденіе между военной и, если такъ можно выразиться, — «гражданской» науками.

Естественно, что подобная атмосфера совершенно не благопріятствовала всходамъ науки о войнѣ, которая могла появиться на свѣтъ лишь, какъ непосредственная часть общей науки.

Оказавшись не въ силахъ пробиться черезъ окружающую стѣну отчужденія, военные ученые продолжали сосредотачивать все свое вниманіе на изученіи способовъ веденія войны, контрабандой лишь провозя въ теоріи военнаго искусства свои научныя изысканія, выходящія изъ рамокъ «непосредственно полезнаго опыта».

Война 1914-18 г. г., вовлекшая въ свою орбиту весь міръ, произвела радикальный переворотъ въ пониманіи общественныхъ явленій.

Даже наиболѣе шовинистически настроенныя ученыя учрежденія начали понимать, что для того, чтобы человѣчество излѣчилось отъ войны, нужно, чтобы сама эта соціальная болѣзнь была хорошо изучена. Во всѣхъ развѣтвленіяхъ науки объ обществѣ идетъ сейчасъ детальное изученіе процессовъ, вызванныхъ міровой войной и ей сопутствующихъ. Особенное вниманіе удѣляется тщательному изученію въ современныхъ экономическихъ наукахъ, которымъ еще сейчасъ приходится считаться съ неизжитыми послѣдствіями міровой войны. Однако, до «Соціологіи войны», какъ цѣльной научной дисциплины, еще далеко. А между тѣмъ, потребность въ таковой теперь все возрастаетъ. Въ моемъ докладѣ, прочитанномъ на празднованіи столѣтняго юбилея нашей военной Академіи, я указалъ, что современная наука о веденіи войны нуждается для своего дальнѣйшаго развитія въ созданіи науки о войнѣ, изслѣдующей послѣднюю, какъ соціальное явленіе, взятое во всемъ его цѣломъ. Требуетъ этого успѣшность и тѣхъ изслѣдованій войны, которыя, какъ я говорилъ выше, производятся нынѣ въ различныхъ отрасляхъ общественныхъ наукъ. Общая наука о войнѣ внесетъ тотъ необходимый коррективъ, безъ котораго различныя изысканія, произведенныя каждое съ особой точки зрѣнія, осуждены остаться односторонними.

Правда, на такое примиряющее обобщеніе претендуетъ общая соціологія; во многихъ читаемыхъ нынѣ курсахъ можно встрѣтить главы, посвященныя войнѣ. Въ нѣкоторыхъ изъ нихъ они даже названы «Соціологіей войны». Однако, всѣмъ этимъ почтеннымъ попыткамъ недостаетъ еще многаго, прежде, чѣмъ стать дѣйствительно научными. Онѣ почти совершенно неиспользуютъ ту сокровищницу опыта и знаній, которая собрана въ старой военной наукѣ. Какъ мы видѣли выше, хотя эта наука и не рѣшалась оффиціально выйти изъ рамокъ теоріи военнаго искусства, тѣмъ не менѣе, многое уже сдѣлано для широкаго научнаго изученія войны. Въ этомъ отношеніи достоинъ подражанія примѣръ американскаго генія Тейлора, отца «научной организаціи» промышленнаго производства. Свои основныя идеи, по его собственному признанію, онъ почерпнулъ въ германской военной наукѣ.

Не нужно быть пророкомъ для того, чтобы безошибочно предсказать появленіе въ ближайшемъ будущемъ особой научной дисциплины, которая предметомъ своего изслѣдованія будетъ

имѣть изученіе войны, какъ соціологическаго процесса, взятаго во всемъ его цѣломъ.

Эта наука о войнѣ, не преслѣдующая непосредственно утилитарныхъ результатовъ, сосредоточитъ всю свою работу на изученіи существованія, сосуществованія, послѣдовательности и сходства явленій войны.

Въ виду того, что эти явленія подчиняются какой то закономѣрности, она будетъ стремиться къ открытію *законовъ*.

Между тѣмъ, наука о веденіи войны, разсматриваемая даже съ широкой Леровской точки зрѣнія, могла позволить себѣ сведеніе обобщеній только въ принципы.

Различіе это имѣетъ большое значеніе.

Законъ представляетъ постоянное, опредѣленное и неизмѣнное соотношеніе между явленіями природы и человѣческой, какъ индивидуальной, такъ и общественной жизнью, существующее благодаря постоянному и неизмѣнному соотношенію силъ и факторовъ, производящихъ эти явленія. Законъ только утверждаетъ какой либо фактъ существованія, сосуществованія, послѣдовательности или сходства явленій и никакихъ цѣлей дѣятельности не ставитъ. Находясь внѣ всякой зависимости отъ вашей воли (воля является для закона лишь частью явленія), законъ безусловенъ.

Принципъ же не утверждаетъ, подобно закону, какого либо факта, а, хотя и условно, но рекомендуетъ, чтобы нѣчто было. Предложеніе, говоритъ Миль, сказуемое котораго выражается словами *должно быть, хотя бы* даже подразумѣваемое въ самомъ широкомъ смыслѣ, отлично по сущности своей отъ предложенія, выражаемаго при помощи слова *есть* и *будетъ*.

Принципъ, согласно опредѣленію ген. Леера, представляетъ собою лишь нѣкоторое научное обобщеніе. Онъ является основной идеей, которой слѣдуетъ держаться при рѣшеніи извѣстныхъ вопросовъ военнаго дѣла. Онъ является регуляторомъ для творчества, хотя и отнюдь не сковывающимъ послѣднее; въ немъ заключается, говоритъ Г. А. Лееръ, «только цѣль, котрая должна быть достигнута».

Если нельзя возражать противъ того, что принципъ представляетъ собою нѣкоторое обобщеніе, установленное военной наукой, то спорной является его роль, какъ «цѣли, которая должна быть достигнута». Цѣлью дѣйствій можетъ быть только совершенно конкретная задача, которую мы должны выполнить въ данномъ бою или въ данной операціи. Задача эта должна быть достигнута во что бы то ни стало и, хотя бы вопреки того или другого принципа. Если же считать, что принципъ имѣетъ непосредственное отношеніе къ постановкѣ цѣли, то-это будетъ равносильно формулировкѣ своей задачи такъ: разбить врага, выполняя тотъ или иной принципъ военнаго искусства. Въ этомъ случаѣ, вопреки предупрежденіямъ ген. Леера, принципъ окажетъ сковывающее вліяніе на творчество полководца.

Очень интереснымъ въ этомъ отношеніи примѣромъ является переписка между ген. Алексѣевымъ и ген. Брусиловымъ, при обсужденіи плана нашего прорыва въ Галиціи весною 1916 года. Ген. Алексѣевъ рекомендовалъ, во имя принципа сосредоточенія силъ, производить прорывъ лишь въ одномъ мѣстѣ, къ коему и собрать всѣ предназначенныя для атаки силы. Ген. Брусиловъ отстаивалъ прорывъ въ четырехъ различныхъ и достаточно удаленныхъ другъ отъ друга районахъ. Жизнь показала, что въ сложившейся тогда обстановкѣ правъ былъ ген. Брусиловъ, а не ген. Алексѣевъ.

Принципъ не будетъ оказывать сковывающаго вліянія на творчество только въ томъ случаѣ, если за нимъ будетъ признано лишь условное значеніе пріема или метода дѣйствій, а не закона, какъ хотѣлъ это ген. Леръ*).

Именно такъ и смотрѣлъ на роль принциповъ въ военномъ искусствѣ современникъ ген. Леера, германскій военный ученый генералъ Богуславскій. Онъ, также, какъ и ген. Леръ, попытался обосновать военную науку на вѣчныхъ принципахъ. Но возможны ли неизмѣнные для всѣхъ временъ методы дѣйствій — вотъ тотъ вопросъ, который возникаетъ въ томъ случаѣ, если смотрѣть на принципы съ точки зрѣнія ген. Богуславскаго? Отвѣтъ на вопросъ можетъ дать только высшая Наука о Войнѣ. Несомнѣнно, что тѣ пріемы военнаго искусства, которые въ своей высшей абстракціи основываются на эмоціональныхъ свойствахъ человѣка, — устойчивы. Чувству страха подвержены и современный цивилизованый человѣкъ и дикарь. Но несомнѣнно также, что нѣкоторая эволюція имѣетъ мѣсто и здѣсь, какъ только мы возьмемъ не отдѣльныхъ индивидуумовъ, а коллективы людей. Если же мы обратимся къ пріемамъ военнаго искусства, обусловленнымъ матеріальными факторами войны, то увидимъ, что тутъ эволюція происходитъ чрезвычайно быстрымъ темпомъ. Уже фельдмаршалъ графъ Мольке сказалъ, что тактика мѣняется каждые десять лѣтъ.

(Окончаніе въ слѣдующемъ номерѣ).

Н. Н. Головинъ.

---

*) Леръ, «Стратегія».

www.elan-kazak.

Полк. К. ОЛЬХОВИКЪ.

Проблема мотомеханизаціи войскъ

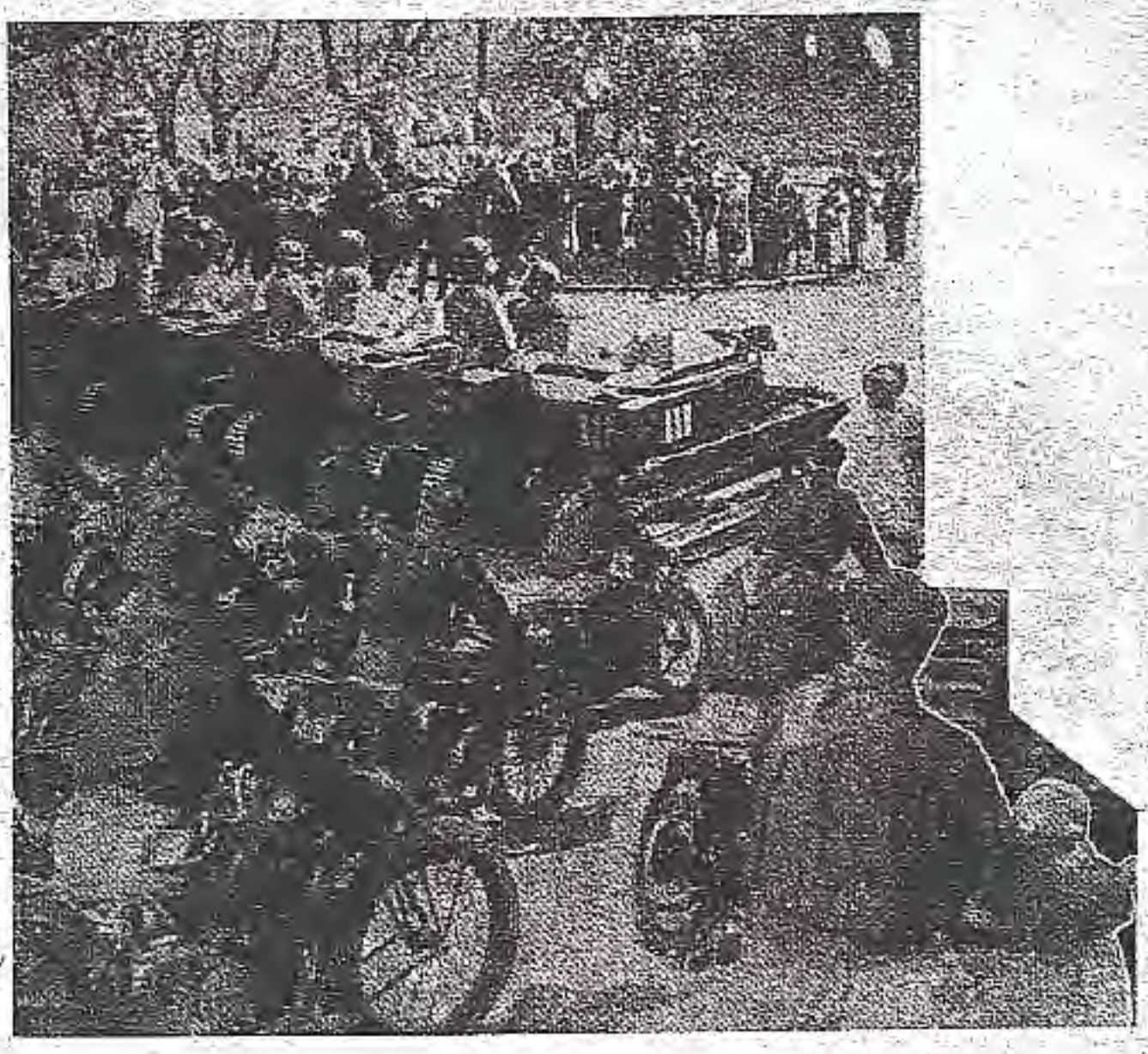

Италія: Муссолини производитъ смотръ танкетно - пулеметнымъ эскадронамъ.

(Продолженіе. См. «Часовой» № 98).

СЪ ТОЧКИ зрѣнія **располагаемыхъ рессурсовъ**, государства должны учесть: а) техническое развитіе страны и емкость ея индустріализаціи въ смыслѣ возможности массовой продукціи машинъ и требуемаго вооруженія;

б) степень обезпеченія необходимыми продуктами т. наз. тяжелой промышленности, особенно горючими и смазочными матеріалами, а равно уязвимость этой промышленности отъ ударовъ пр-ка во время войны, точнѣе отдаленность мѣстонахожденія ея отъ предполагаемыхъ театровъ военныхъ дѣйствій;

в) обезпеченность соотвѣтствующимъ сырьемъ*) въ случаѣ отпаденія нѣкоторыхъ рынковъ съ объявленіемъ войны;

г) и что весьма важно — финансовыя средства государства.

Взвѣсивъ всѣ отмѣченныя соображенія, необходимо такъ же учесть, какъ состояніе въ данный моментъ, такъ и замѣченныя тенденціи въ вопросахъ дальнѣйшаго развитія броне - моторизаціи у своихъ вѣроятныхъ противниковъ и опредѣлить, — представляется ли возможнымъ въ ближайшемъ будущемъ достигнуть въ этомъ отношеніи значительнаго надъ ними превосходства. Послѣднее обстоятельство имѣетъ чрезвычайно важное значеніе, ибо при неизбѣжности въ будущемъ боевыхъ столкновеній крупныхъ мотомеханизированныхъ группъ, бронесилы, оказавшіяся значительно - слабѣйшими бронемоторныхъ войскъ своего пр-ка, рискуютъ подвергнуться полному разгрому**).

Позволяю провести нѣкоторую аналогію между дѣйствіями бронесилъ и дѣйствіями морского флота. Морскія державы, обладающія могущественнымъ флотомъ ввидѣ многочисленныхъ линейныхъ

*) Въ міровую войну Германія напр. ощущала острый недостатокъ резины; въ результатѣ произведенныхъ изысканій, нѣмцы воспользовались изобрѣтеніемъ какого то суррогата, - замѣнившаго съ трудомъ резину; главная составная часть этого суррогата древесина спеціальной выдѣлки. Кромѣ того, нѣмцы терпѣли недостатокъ въ мѣди.

**) Броневое дѣло въ послѣднюю войну находилось, какъ извѣстно, въ младенческомъ возрастѣ; тѣмъ не менѣе даже изъ этой эпохи можно привести характерный примѣръ, наглядно иллюстрирующій вышеприведенное утвержденіе. Передъ Брусиловскимъ наступленіемъ 1916 г. по агентурнымъ свѣдѣніямъ въ г. Бучачѣ (вост. Галиція) находились 2 сто-сильн. австр. автоброневыхъ «Мерседеса» (пулеметн.) Мы на этомъ участкѣ располагались двумя броневтомоб. отдѣленіями, силой въ 7 бронев. и 1 полубронев. машинъ, изъ которыхъ 2 «Гарфорда», вооруженныхъ 3" пушками. Броневымъ командованіемъ былъ разработанъ подробный планъ «ликвидаціи» броневиковъ пр-ка, заключавшійся преимущественно въ разстрѣлѣ непріят. машинъ орудійнымъ огнемъ. Не исключалась возможность въ случаѣ необходимости, пользуясь преимуществомъ въ вѣсѣ нашихъ пулеметн. «Остиновъ» (хотя и болѣе слабыхъ — 30 Н), стремительной атакой сбить тараномъ головную австр. машину въ канаву и взять ее в ъплѣнъ, жертвуя однимъ «Остиномъ» (бронебойныхъ пуль тогда еще не имѣлось). Въ результатѣ прорыва непріятельскаго фронта, при блестящемъ содѣйствіи Русскихъ бронечастей, броневики пр-ка не рѣшились показаться въ бою. Дѣйствительно, при наличіи подавляющаго нашего превосходства, австр. «Мерседесы» подверглись бы уничтоженію. Взятый броневиками въ плѣнъ мадьярскій «fendrich» на вопросъ почему не дѣйствовали ихъ «Мерседесы», отвѣтилъ, что команды машинъ, якобы «не могли завести двигателей» (и это въ маѣ?) и потому броневики были на буксирѣ отведены въ тылъ. Во всѣхъ послѣдующихъ бояхъ вплоть до окончанія войны намъ такъ и не удалось встрѣтиться съ австро - германскими бронемашинами.

www.elan-kazak.ru

ВЕЛИКАЯ ВОЙНА.

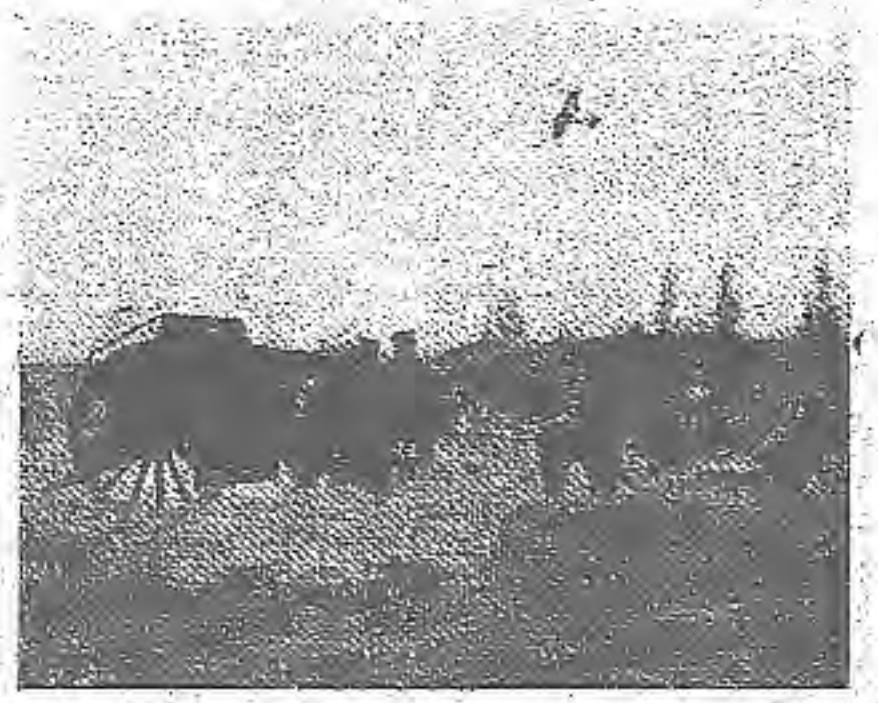

Наша батарея въ дѣйствіи.

кораблей - дредноутовъ, составляющихъ, подобно орудійнымъ танкамъ въ броневойскахъ, остовъ флота, при соотвѣтственномъ количествѣ судовъ всѣхъ другихъ типовъ, какъ боевого, такъ и вспомогательнаго назначенія, господствуютъ надъ морями и держатъ въ своихъ рукахъ міровые пути сообщеній. Было бы большой неосторожностью со стороны континентальной державы, хотя и обладающей кораблями всѣхъ типовъ новѣйшей конструкціи, но въ количествѣ гораздо меньшемъ, чѣмъ у своего противника, пытаться дѣйствовать активно, рискуя принять неравный бой въ открытомъ морѣ. Слѣдствіемъ такой необдуманности явилось бы не только пораженіе, но и вѣроятное уничтоженіе слабѣйшаго флота. Единственнымъ выходомъ изъ такого положенія остается примѣненіе модной теперь и пользующейся, между прочимъ, особеннымъ вниманіемъ на страницахъ совѣтской морской печати, т. наз. «малой войны», заключающейся преимущественно въ дѣйствіяхъ миннаго и подводнаго флотовъ подъ прикрытіемъ береговыхъ укрѣпленій, въ парированіи наносимыхъ пр-комъ ударовъ и въ прикрытіи флангов сухопутныхъ армій, упирающихся въ море.

Основываясь на тѣхъ же соображеніяхъ, слѣдуетъ придти къ заключенію, что значительно уступающій въ численности и въ качествахъ своимъ вѣроятн. пр-комъ—сухопутный флотъ, которымъ можно съ нѣкоторой натяжкой назвать моторно - броневыя войска, не способенъ къ выполненію операцій въ стратегическомъ масштабѣ; точно такъ же въ значительной степени ограничены возможности его тактическаго примѣненія. Онъ сможетъ лишь выполнять мелкія задачи строго локальнаго характера при минимальномъ радіусѣ дѣйствій и при условіи отсутствія на данномъ участкѣ фронта значительныхъ группировокъ механизированныхъ войскъ пр-ка. Такой слабой въ броневомъ отношеніи странѣ остается только одинъ путь — перенести центръ тяжести обороны на организацію **пассивныхъ противоброневыхъ средствъ**; иными словами, приложить максимумъ стараній къ возможно полному обезпеченію своей территоріи отъ нашествія вражескаго «сухопутнаго флота», взявъ бронемоторизованныхъ войскъ. Обезпеченіе это заключается: 1) въ укрѣпленіи мѣстности, 2) въ интенсивномъ развитіи противоброневаго вооруженія и 3) въ соотвѣтствующемъ воспитаніи и тренировкѣ войскъ и резервныхъ контингентовъ.

Итакъ, то или иное соотношеніе между совокупностями рессурсовъ данного государства и его вѣроятн. пр-ковъ — предопредѣляетъ рѣшеніе вопроса о механизаціи въ одномъ изъ двухъ направленій: 1) **веденіе активныхъ дѣйствій** и, слѣдовательно, — интенсивное развитіе мотомеханизаціи; 2) принятіе преимущественно **пассивныхъ** мѣръ противодѣйствія непріятельскимъ броневсиламъ, отводя собственной механизаціи лишь незначительное мѣсто.

1) **Красная армія**, въ связи съ окончаніемъ первой и началомъ второй «пятилѣтокъ», идетъ по пути активному и энергично работаетъ въ области осуществленія мотомеханизаціи.

Взглядъ краснаго командованія на интересующій насъ вопросъ характеризуется рѣчью б. воен. мора Фрунзе на съѣздѣ совѣтовъ въ 1925 г., когда онъ между прочимъ сказалъ: «опытъ имперіалистической войны показалъ, какую огромную роль сыграетъ техника на будущихъ поляхъ сраженія и затѣмъ... «война будущаго въ значительной степени, если не всецѣло, будетъ войной машинъ». Нынѣшній воен. мор. Ворошиловъ своимъ вниманіемъ къ вопросу развитія военной техники не уступаетъ Фрунзе. Руководящіе круги К. А. со свойственной большевикамъ экспансивностью «въ ударномъ порядкѣ повернулись лицомъ» къ мотомеханизаціи войскъ. Значеніе, которое они придаютъ этому вопросу, подтверждается такимъ сформированіемъ «Управленія механизаціи и моторизаціи» РККА (УММРККА), находящагося въ непосредственномъ подчиненіи «Реввоенсовѣту». Нач-ку м-механиз. войскъ подчинены всѣ броне - моторныя войска черезъ посредство «авто - бронетанковыхъ и-коп. воен. округовъ (АБТНО).

Броне — и моточасти богато снабжены всевозможными машинами не только заграничнаго происхожденія, но также и собственной продукціи. Не говоря уже о фабрикаціи своихъ автомобилей, броневиковъ, тракторовъ и машинъ спеціальнаго назна-

Французскій пулеметный броне-автомобиль.

www.elkniga.ru

Великій Князь Константинъ Константиновичъ

(КЪ СЕМИДЕСЯТИЛѢТІЮ СО ДНЯ РОЖДЕНІЯ АВГУСТѢЙШАГО ПОЭТА).

(Род. 10/22 августа 1858 года).

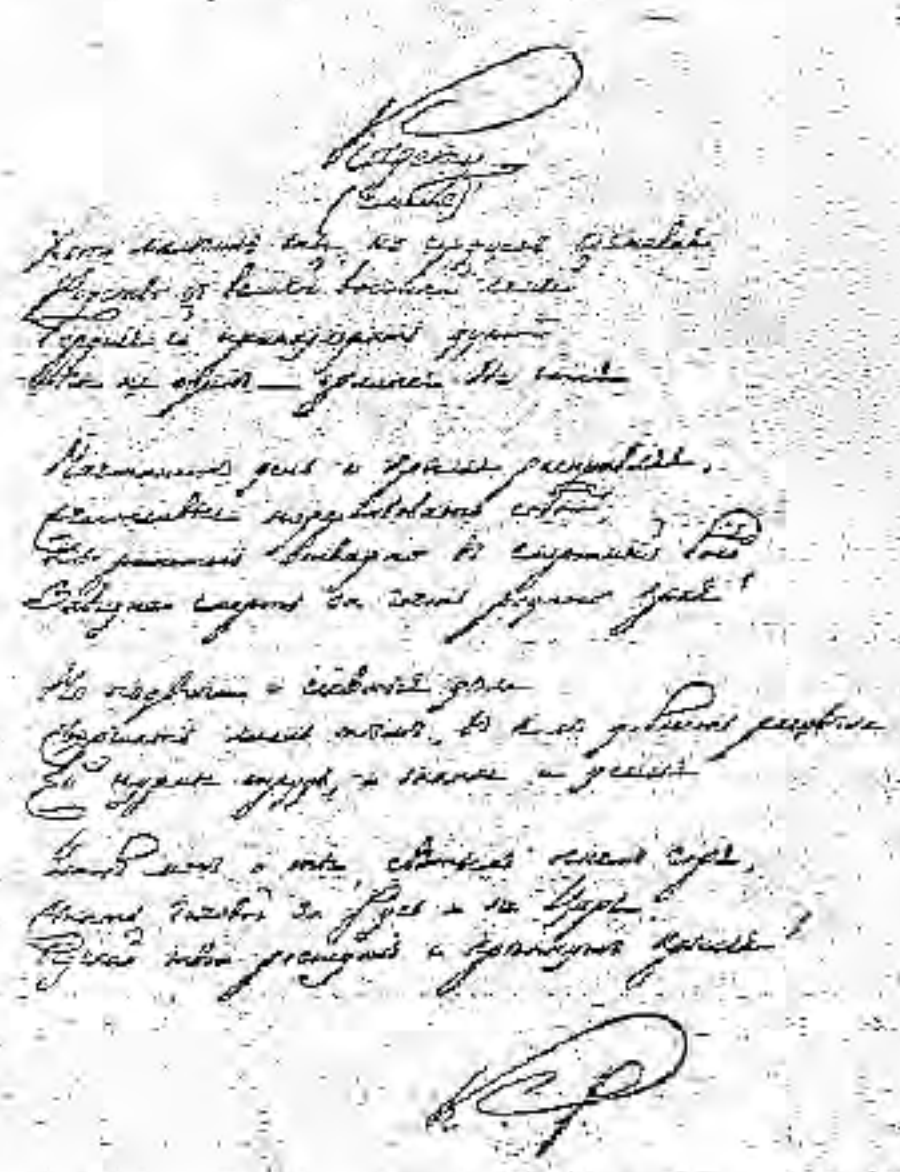

ченія, большевики изготовляютъ собственные танки (правда — весьма невысокаго качества*).

Въ связи съ большимъ значеніемъ, которое большевики, на основаніи опыта міровой и особенно гражданской войнъ, приписываютъ использованію кавалеріи въ большихъ массахъ, для чего еще въ мирное время приступлено къ организаціи крупныхъ кавалерійскихъ соединеній, красныя бронемоторныя части усиленно натаскиваются въ совмѣстныхъ дѣйствіяхъ съ конницей. Совѣтскіе авторитеты предвидятъ дотацію кавалерійскимъ единицамъ механизированныхъ: а) батальоновъ и б) полковъ. Кромѣ того, они признаютъ необходимость формированія болѣе крупныхъ соединеній (механизированныхъ бригадъ и дивизій), назначеніемъ коихъ было бы выполненіе самостоятельныхъ стратегическихъ задачъ.

2) Германія*), будучи связанной условіями Версальскаго трактата, на основаніи котораго содержаніе танковъ ей запрещено совершенно, а допускается лишь 150 бронеавтомобилей и 105 т. наз. «транспортеровъ» (бронирав.), для перевозки пѣхотныхъ отрядовъ подъ огнемъ**), волей не волей оказалась вынужденной перейти внѣшне къ пассивному способу противоброневой обороны. Такой методъ дѣйствій находится конечно въ противорѣчіи какъ съ военной доктриной рейхсвера, проникнутой наступательнымъ духомъ, такъ и со стремленіями создателя, рейхсвера — ген. ф. Зекта къ сформированію малочисленной, но образцовой кадровой арміи, богато снабженной всѣми военно - техническими средствами, не говоря уже о громадныхъ возможностяхъ германской промышленности, способной къ выполненію военныхъ заказовъ въ масштабѣ, едва ли посильномъ для другихъ государствъ. Нѣмцы не обезкуражены послѣдствіями тяжелаго для нихъ пораженія, а со свойственными имъ энергіей и настойчивостью, работаютъ въ единственно пока дозволенной имъ области — надъ усовершенствованіемъ противоброневого вооруженія всѣхъ видовъ (Tuff-Tank und Flugzenge, Tankgewehr и т. п.) — par excellence. Необходимо подчеркнуть, что Германія, почти не имѣвшая танковъ въ міровой войнѣ, а вынужденная лишь отражать атаки союзныхъ танковъ, пріобрѣла большой опытъ въ борьбѣ съ ними. Нѣмцы раскаиваются въ недооцѣнкѣ ими броневого вооруженія въ минувшую войну на зап. фронтѣ, когда по мѣткому выраженію генер. ф. Цвеля «побѣдилъ насъ генералъ танкъ и существенная помощь американцевъ». Не подлежитъ однако сомнѣнію, что потенціальная энергія Германіи въ бронемоторномъ отношеніи — громадна. Можно пред-

---

*) Разница между моторизов. и механизированными войсками заключается въ томъ, что послѣднія какъ передвигаются, такъ и сражаются на машинахъ, а моторизованныя пользуются моторами лишь для передвиженія.

*) Слѣдуетъ отмѣтить, что германцы, первые сдѣлали починъ въ броневомъ дѣлѣ, примѣнивъ въ 1914 г. въ Вост. Пруссіи броневые автомобили для преслѣдованія нашей 1-й арміи.

**) Въ свое время союзная контрольная комиссія признала въ этихъ машинахъ замаскированные броне-автомобили, распорядилась снять съ нихъ «наблюдательныя башни», задніе рули и замѣнить наклонныя плоскости брони — отвѣсными.

НАША СТАРАЯ АРМІЯ.

Стрѣлки Императорской фамиліи.

видѣть также, что нѣмцы предполагаютъ воспользоваться своими пассивными контръ - броневыми средствами лишь въ началѣ будущихъ военныхъ дѣйствій до того момента, когда, прикрываясь ими, германцы смогутъ развернуть въ достаточномъ количествѣ собственныя механизированныя войска. Нѣмецкіе заводы и фабрики ежегодно выпускаютъ крупныя партіи гусеничныхъ тракторовъ для аграрныхъ надобностей, при чемъ конструкція этихъ тракторовъ позволяетъ легко использовать ихъ, въ случаѣ надобности, для военныхъ цѣлей. Имѣются свѣдѣнія о тайномъ изготовленіи 3-хъ типовъ танковъ: развѣдывательныхъ и боевыхъ (легкихъ и тяжелыхъ).

Нѣмецкая военная литература живо обсуждаетъ разрѣшеніе проблемы механизаціи въ иностранныхъ государствахъ. Между прочимъ ген. ф.-Кохенгаузенъ считаетъ необходимымъ примѣненіе въ случаѣ войны самостоятельныхъ моторизованныхъ единицъ и предлагаетъ свои проэкты отдѣльныхъ механизированныхъ полковъ и бригадъ.

Ближайшее будущее, вѣроятно, принесетъ Германіи положительное рѣшеніе вопроса о ея правѣ на равенство въ вооруженіяхъ; если даже такое рѣшеніе и будетъ связано съ переходомъ къ милиціонной системѣ, то все-таки можно быть заранѣе увѣреннымъ, что нѣмцы немедленно выдвинутъ проблему мотомеханизаціи на первый планъ и въ самомъ недалекомъ времени добьются осязательныхъ успѣховъ въ этой области.

(Продолженіе очерковъ слѣдуетъ).

К. Ольховикъ.

P. S. Изъ проникшихъ въ печать свѣдѣній видно, что французская армія постепенно переходитъ въ ряды сторонниковъ активной моторизаціи. Отвѣчая въ сенатѣ на упреки по поводу сокращенія арміи, Даладье указалъ, что Англія, СССР и Америка дѣлаютъ большія усилія въ направленіи моторизаціи своихъ вооруженныхъ силъ. Военные авторитеты Франціи также считаютъ необходимымъ усилить мотомеханизацію и въ первую очередь полностью моторизовать 4 кавалерійскихъ дивизіи изъ имѣющихся 6-ти, чѣмъ достигается уменьшеніе конскаго состава арміи на 10.000 лошадей. Значительныя редукціи въ офицерскомъ корпусѣ касаются главнымъ образомъ лицъ, занимающихъ нестроевыя должности. Въ результатѣ оказывается, что котированное сенатомъ видимое сокращеніе французской арміи, фактически приводитъ, благодаря моторизаціи, къ — къ усиленію обороноспособности страны».

К. О.

Новости въ области авіаціи

Американскій генералъ Митшель, еще недавно командовавшій американскимъ воздушнымъ флотомъ, сообщилъ на дняхъ, нѣсколькимъ руководящимъ американскимъ газетамъ, о результатахъ послѣднихъ опытовъ авіаціи съ воздушными минами. Эти новыя воздушныя мины очень похожи на воздушныя бомбы большихъ размѣровъ, вѣсъ ихъ 400 центнеровъ и привѣшиваются они подъ фюзиляжемъ аппарата. Аэропланъ везетъ эту мину **до 100 километровъ не долетая до цѣли**, освобождаетъ ее отъ себя и мина продолжаетъ свой путь самостоятельно благодаря автоматически начавшему дѣйствовать ракетному механизму въ ней. Летчикъ освободившій мину, продолжаетъ видѣть ее во время свободнаго полета и даетъ ей желательное направленіе по радіо-телеграфу.

Опыты эти показали, что летчикъ съ аэроплана могъ, радіо-лучами, видя все время мину и цѣль, направить ее въ любую площадь средняго городка, гдѣ она, соприкасаясь съ землей, взрывалась.

Опыты эти также доказали, что примѣненіе ракетнаго механизма примѣнимо и осуществлено а также и то, что авіація пріобрѣла новую страшную методу уничтоженія противника. Обыкновенные бомбовозы, завтра станутъ старомодными и будутъ сданы въ архивъ, — ихъ мѣсто займетъ эскадрилья мино-возовъ, которая не долетая 100 километровъ до цѣли, незамѣтно и недосягаемо для противника освободится отъ своей страшной ноши, оставаясь неуязвимой, сдѣлаетъ свое страшное дѣло. Генералъ Митшель говоритъ, что въ настоящее время механизмъ этихъ минъ совершенствуется для управленія ими по невидимымъ цѣлямъ и по боковому управленію такъ какъ до сихъ поръ ими безошибочно можно править только по прямой.

Также интересны послѣдніе опыты съ американскими авіо - гидро - минами. Эти авіо - гидро - мины летчикъ сбрасываетъ также на очень большомъ разстояніи и недосягаемый для непріятельскаго флота. Мины падая въ воду, ныряютъ и движутся къ своей цѣли глубже обыкновенныхъ минъ, не оставляя на поверхности воды слѣдовъ движенія. Эти мины снабжены кромѣ двигающаго ихъ механизма еще магнитно - компаснымъ управленіемъ, которое направляетъ мину на ближайшую металлическую массу, такимъ образомъ самъ крейсеръ и броненосецъ притягиваетъ къ себѣ мину. Само собой разумѣется, что флотъ никакими маневрами не избѣжитъ попаданія такихъ минъ.

Слѣдуетъ еще отмѣтить, что ракетный механизмъ въ Америкѣ и въ частности въ вышеописанныхъ минахъ также усовершенствованъ, порохъ замѣненъ жидкостью.

Полковникъ **Э. Г. Фрейбергъ.**

www.elan-kazak.ru

Военное значеніе пятилѣтки

Профессоръ Н. ЖЕКУЛИНЪ.

(Продолженіе. См. «Часовой» № 100).

Хозяйственный строй Совѣтскаго Союза можно охарактеризовать, какъ государственный капитализмъ, доведенный до своего предѣла. Въ СССР былъ государствен. капитализмъ и во время НЭП-а, но только съ эпохи пятилѣтки этотъ государственный капитализмъ вытѣснилъ окончательно изъ всѣхъ областей хозяйства частную инициативу и государство осталось одно, какъ единственный хозяйственный предприниматель.

Изъ сказаннаго слѣдуетъ:

1) что всѣ хозяйственыя функціи государства - предпринимателя всегда исполняются органами, которые одновременно являются органами хозяйственными и органами административными.

2) что всѣ хозяйственыя функціи осуществляются чиновниками государства, которые въ конечномъ счетѣ подчинены совѣтскому правительству и черезъ это коммунистической партіи, и

3) что все хозяйство государства — во всѣхъ его областяхъ — подчинено единому хозяйственному руководству, на основѣ единаго централизованнаго хозяйственнаго плана, т. е. все хозяйство СССР централизовано.

Учитывая эти особенности совѣтскаго хозяйства, надо, въ частности, указать, какъ это отражается на промышленности.

Промышленность: до самаго послѣдняго времени, вся совѣтская промышленность была подчинена въ производственномъ и административномъ отношеніи ВСНХ. Послѣдняя реформа раздѣлила ВСНХ на три части: Общесоюзный Комиссаріатъ тяжелой промышленности, Общесоюзный Комиссаріатъ лѣсной промышленности и объединенный Комиссаріатъ легкой промышленности. Но эта послѣдняя реформа не измѣняетъ ничего въ самой сущности управленія промышленностью. Она остается централизованной и подчиненной предписаніямъ хозяйственнаго плана. Есть только измѣненіе техники управленія промышленностью, попытка уменьшить отрицательныя стороны чрезмѣрной мелочной подчиненностью всей дѣятельности одному центральному хозяйственному органу (ВСНХ), бюрократизмъ и неповоротливость которыя мѣшали выполненію плановъ пятилѣтки.

Я не буду останавливаться на техникѣ управленія промышленностью въ СССР, я отмѣчу только главную особеность ея, а именно, что все производственное заданіе, не только отдѣльнымъ отраслямъ промышленности, но даже отдѣльнымъ предпріятіямъ, дается изъ центра. Больше, даже разбивка программы производства по сортамъ и типамъ производится въ центральной плановой комиссіи. Правительство, въ сущности, черезъ свои хозяйственные органы можетъ въ любой моментъ измѣнить программу, расширить ее или сократить и т. п.

Вторая особенность хозяйственнаго строя СССР заключается въ томъ, что въ рукахъ спеціальныхъ государственныхъ организацій находится заготовка сырья, при чемъ распредѣленіе сырья между отраслями производства и между отдѣльными предпріятіями производится по заданіямъ центральныхъ хозяйственныхъ органовъ. Совершенно то же самое происходитъ въ области распредѣленія топлива и полуфабрикатовъ. Передача продукціи одного промышленнаго предпріятія другому происходитъ опять таки по планамъ или спеціальному распоряженію центральныхъ хозяйственныхъ органовъ. Вся сложная ситема взаимныхъ договоровъ о заказахъ и поставкахъ, введенная въ СССР сейчасъ, вмѣстѣ съ переходомъ на «хозяйственный расчетъ» или «контроль рублемъ», не должно никого смущать. Это есть одинъ изъ способовъ заставить лучше выполнить производственное заданіе и создать какія-то возможности для реальнаго контроля производства, — но не больше, т. к. взаимные договоры о заказахъ и поставкахъ между промышленными предпріятіями заключаются въ сотвѣтствіи съ планомъ производственнаго заданія, сдѣланнаго центральными хозяйственными органами и отъ этого плана договоръ отступить не можетъ.

Всѣ договоры, поставки, заказы и т. п. не имѣютъ въ Совѣтскомъ Союзѣ смысла, какой они имѣютъ въ нашемъ хозяйственномъ строѣ — это надо помнить всегда. Тамъ, — эта внѣшняя оболочка, техническій способъ заставить предпріятіе испол - нять планъ. Неисполненіе договора предпріятіемъ влечетъ, какъ слѣдствіе, только административное взысканіе и принужденіе къ какой либо иной формѣ исполнить плановое производственное заданіе — больше ничего.

Система договоровъ введена въ СССР въ 1931 году — если она не поможетъ выполнить планы пятилѣтки, вернутся опять къ простому способу административнаго предписанія выполнять указанные планы или выдумаютъ еще что нибудь новое — но сущность всегда останется та-же.

При такой системѣ управленія, въ центральныхъ органахъ совѣтскаго хозяйства имѣется не только полный инвентарь оборудованія всей промышленности СССР, но есть детальныя свѣдѣнія о каждомъ предпріятіи, каждомъ цехѣ, каждомъ станкѣ. Это да-

1933 годъ

...ской Императора Александра ...го кад. корпусъ въ Югославіи (...Горанде).

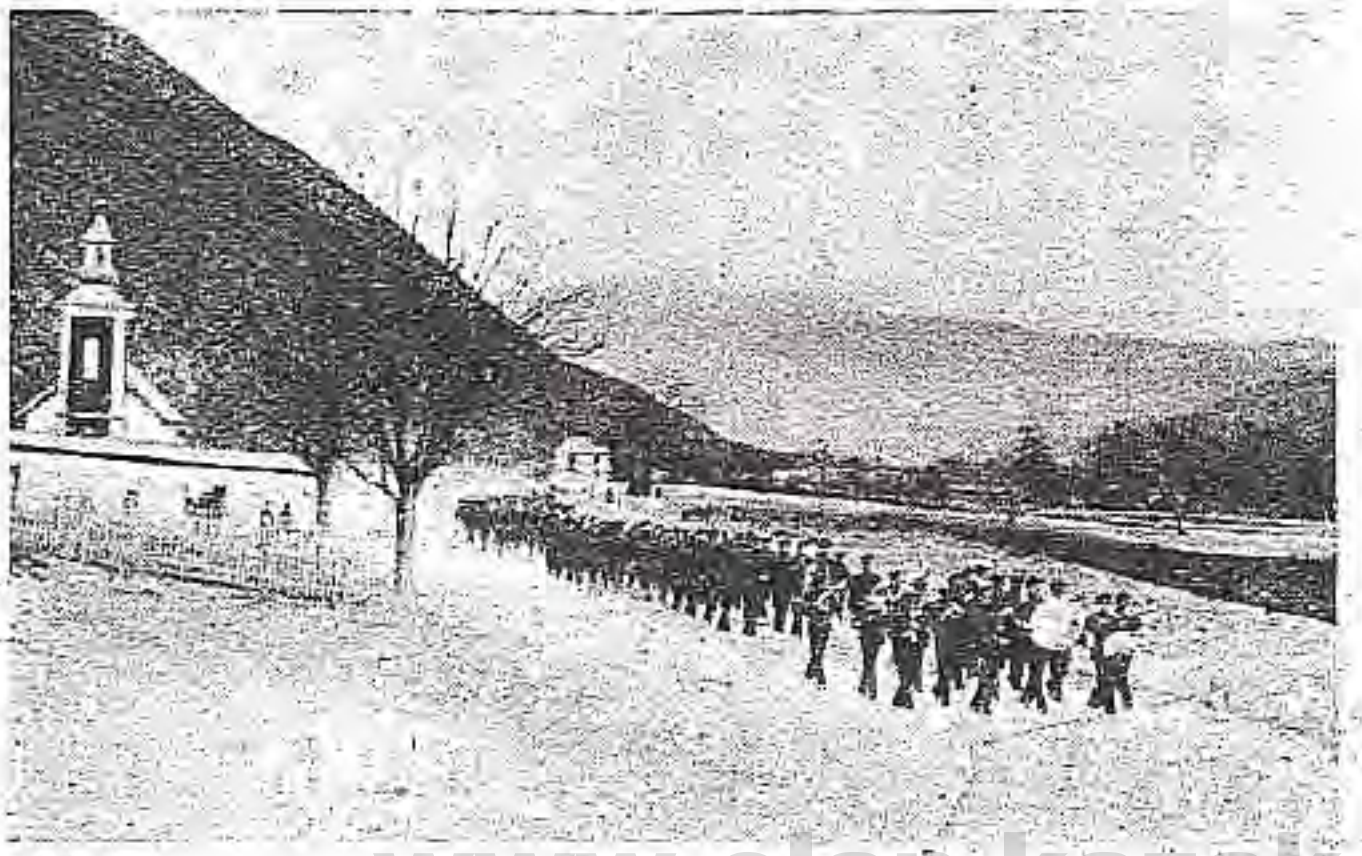

НА ПРОГУЛКѢ.

(См. статью на стр. 22-й).

www.elan-kazak.ru

1933 годъ

Донской Имп. Александра III-го жад. корпусъ.

ГОРОДЪ ГОРАЖДЕ.

(Видно бѣлое зданіе Корпуса и рѣка Дрина).

(См. ст. на стр. 22-й).

етъ возможность всегда точно знать, что можетъ совѣтская промышленность дать въ случаѣ войны, и даже, до послѣдней детали имѣть всегда готовый планъ немедленнаго перехода на военное производство.

Въ соотвѣтствіи со сказанымъ, совершенно естественно, что центральные органы могутъ по желанію перебросить запасы сырья, топлива или полуфабрикатовъ изъ одной отрасли промышленности въ другую или съ одного предпріятія на другое. Для этого достаточно простого распоряженія соотвѣтственнаго хозяйственнаго административнаго органа (ВСНХ, Комиссаріата и т. п.).

Наконецъ, выпускъ товаровъ для потребленія населенія регулируется также все тѣми же центральными хозяйственными органами (въ данномъ случаѣ Наркомвнуторгомъ и Наркомзнѣшторгомъ (Уже къ третьему году пятилѣтки частная торговля въ СССР была совершенно запрещена (оставался только нелегальный черный рынокъ, да въ провинціи кое гдѣ ничтожная базарная торговля). А потому распредѣленіе товаровъ для потребленія происходитъ черезъ т. н. торговую сѣть кооперациі и госторговли (я отмѣчаю, что слово «торговля» тутъ совершенно неумѣстно, т. к. въ СССР нѣтъ торговли въ нашемъ смыслѣ, а есть распредѣленіе). Благодаря этому по распоряженію правительства въ любой моментъ можетъ быть усилено или уменьшено снабженіе любого района СССР или любого класса или группы населенія. Столько же легко можетъ быть въ любомъ мѣстѣ страны образованъ резервъ, запасъ или наполнены склады, увеличенъ или сокращенъ размѣръ экспорта и т. д.

Транспортъ: Совершенно естественно, что транспортъ тоже долженъ находится въ полномъ подчиненіи и регулированіи центральныхъ хозяйственныхъ органовъ. Дѣйствительно, въ СССР транспортъ, какъ желѣзнодорожный, такъ и водный весь принадлежитъ государству и управляется соотвѣтственно Наркоматомъ Путей сообщенія и Наркоматомъ водным. Но перевозки и по желѣзнымъ путямъ и по воднымъ совершаются по плану, установленному всегда въ контрольныхъ цифрахъ Всесоюзной Плановой Комиссіи. Въ СССР на размѣры перевозокъ не имѣютъ значенія ни тарифы, ни потребности населенія отдѣльныхъ районовъ, а только планы перевозокъ для нуждъ промышленности и планы завоза товаровъ, устанавливаемые въ центрѣ. Желѣзныя дороги имѣютъ военизированную охрану и работа ихъ во многомъ совпадаетъ по формѣ (ордера) съ работой желѣзныхъ дорогъ во время войны.

Рабочій вопросъ: Чрезвычайно серьезнымъ вопросомъ при мобилизаціи промышленности во время войны былъ вопросъ рабочій. Онъ будетъ составлять сложную проблему и для каждаго государства въ будущемъ, если оно будетъ принуждено производить одновременно съ мобилизаціей арміи мобилизацію промышленности.

Въ СССР этотъ вопросъ разрѣшенъ цѣликомъ. Положеніе промышленныхъ рабочихъ, служащихъ и транспортѣ и всего инженерно-техническаго персонала ничѣмъ не отличается отъ положенія лишь мобилизованныхъ на военную службу. Даже больше: это положеніе приближаетъ совѣтскаго рабочаго къ положенію крѣпостного.

Съ точки зрѣнія военной такое положеніе является чрезвычайно выгоднымъ. Уже въ мирное время ведется учетъ какъ всему инженерно-техническому персоналу, такъ и квалифицированнымъ рабочимъ и кромѣ этого приняты всѣ мѣры къ тому, чтобы рабочихъ крѣпко привязать къ опредѣленному предпріятію. По существу, ничего новаго война не могла бы внести въ положеніе рабочихъ СССР, развѣ только усилить наказаніе за дезертирство, которое и сейчасъ, при желаніи быть подведеннымъ подъ злостное вредительство, наказуемо «высшей мѣрой соціальной защиты» (т. е. смертной казнью).

Благодаря полному учету рабочей силы и контролю за ея передвиженіемъ уже сейчасъ, въ мирное время, совѣтская промышленность имѣетъ закрѣпленные рабочіе кадры, такъ, какъ это было во время войны съ военизированной промышленностью.

Очень существеннымъ является вопросъ рабочихъ кадровъ съ точки зрѣнія мобилизаціи арміи. Особенно это важно въ СССР, гдѣ рабочіе считаются основнымъ, надежнымъ въ политическомъ смыслѣ кадромъ арміи. Совѣтское правительство вполнѣ учитываетъ это положеніе и уже сейчасъ усиленно подготовляетъ квалифицированые кадры женщинъ-рабочихъ въ добывающей, металлургической, химической и машиностроительной промышленности. Для 1931 года женскіе кадры должны были достигнуть 1,6 милліоновъ человѣкъ, а къ 1932 году должно быть значительное дальнѣйшее увеличеніе женщинъ-рабочихъ. Эта политика позволитъ въ случаѣ надобности изъять значительное количество рабочихъмужчинъ для арміи, сохраняя для внутренняго производства женскіе рабочіе кадры.

www.elan-kazak.ru

Сельское-хозяйство: Пятилѣтка привела къ сплошной колективизаціи русской деревни. По первоначальнымъ планамъ пятилѣтки только 25 проц. сельскаго населенія подлежало коллективизаціи. Однако, опытъ быстро показалъ большевикамъ, что деревня, оставшись частно-хозяйственной, идетъ вразрѣзъ планамъ пятилѣтки, и что осуществленіе этой послѣдней возможно только въ томъ случаѣ, если сопротивленіе крестьянства будетъ сломлено. Отсюда явились проекты «сплошной колективизаціи и связаннаго съ этимъ уничтоженіемъ кулачества, какъ класса». Въ настоящее время всѣ производящіе районы СССР (т. е. районы, дающіе излишки хлѣба для городовъ и для экспорта) фактически коллективизированы, т. е. ихъ сельское хозяйство въ формѣ колхозовъ подчинено полной регламентаціи центральныхъ хозяйственныхъ органовъ совѣтскаго правительства. Этимъ самымъ создана такая хозяйственная система, которая позволяетъ въ производящихъ районахъ заставлять крестьянство по заранѣе установленному плану сѣять опредѣленныя культуры, и даетъ возможность вести подробный учетъ урожаю. Наконецъ, эта система должна облегчать работу заготовительныхъ органовъ правительства, единственно уполномоченныхъ заготовлять весь товарный хлѣбъ, а также всѣ остальные продукты питанія (крупы, мясо, масло и т. п.) и сельско-хозяйственное сырье (кожи, ленъ, хлопокъ, коноплю, мѣха, шерсть и т. д.). Всѣ эти продукты поступаютъ въ государственные склады, откуда потомъ распредѣляются для нуждъ населенія (по карточкамъ), для экспорта и для нуждъ промышленности. Правительство однимъ административнымъ нажимомъ можетъ увеличивать заготовки (что не разъ практиковалось, особенно при хлѣбозаготовкахъ), можетъ увеличивать или сокращать потребительскій раціонъ населенія, можетъ образовывать запасы и т. д.

Эта краткая справка служитъ для установленія слѣдующихъ фактовъ, имѣющихъ большое значеніе съ военной точки зрѣнія:

Хозяйственно-административный строй СССР, упразднившій всякую частную собственность и запретившій всякую частно-хозяйственную дѣятельность, представляетъ изъ себя систему чрезвычайно близкую положенію вещей, созданныхъ великой войной и вызваннаго его мобилизаціей народнаго хозяйства, особенно въ той формѣ, которая наблюдалась въ Германіи. Совѣтскій государственный капитализмъ мобилизировалъ не только промышленность, но и транспортъ и сельское хозяйство и подчинилъ его центральному руководству хозяйственно-административныхъ органовъ правительства. Благодаря этому уже въ мирное время можно не только учитывать возможность перехода на военное производство, но вести систематическую подготовку къ военному производству, какъ съ точки зрѣнія организаціонной, такъ и съ точки зрѣнія насажденія или развитія тѣхъ производствъ, которыя въ первую очередь нужны для военныхъ цѣлей.

То, что совѣтскій хозяйственный аппаратъ часто работаетъ съ перебоями и плохо, — не играетъ роли. Съ точки зрѣнія технической самымъ существеннымъ является то, что въ СССР уже сейчасъ имѣется налицо такая система хозяйственнаго управленія, которая позволитъ безъ всякой мобилизаціи, безъ всякой реорганизаціи и всякаго новаго нажима на населеніе перейти на военное производство въ промышленности и сельскомъ хозяйствѣ, путемъ простыхъ распоряженій или предписаній центральныхъ хозяйственныхъ органовъ. Совѣтское хозяйство уже сейчасъ — вслѣдствіе проведенія пятилѣтки — мобилизовано и представляетъ изъ себя дѣйствительно организмъ вполнѣ приспособленный вести войну съ капиталистическимъ міромъ.

Проф. Н. Жекулинъ.

ДОНСКОЙ И. А. III-го КАД. КОРПУСЪ

Кадеты VIII класса (вице-урядники) со своимъ воспитателемъ.

Адресъ «Часовому» изъ Эстоніи.

(На оборотѣ адреса многочисленные подписи кадетовъ и членовъ Союза Нац. Молодежи).

www.elan-kazak.ru

ВОЕННО-МОРСКОЙ ОТДѢЛЪ

Военно-Морской Союзъ

РАСПОРЯЖЕНІЯ ПРЕДСѢДАТЕЛЯ ВОЕННО-МОРСКОГО СОЮЗА

Сердечно поздравляю чиновъ Военно-Морского Союза со свѣтлымъ Христовымъ Праздникомъ.

Вице-Адмиралъ **Кедровъ.**

ЗАЧИСЛЕНІЯ

За № 9. Зачисляются членами Военно-Морского Союза согласно поданныхъ рапортовъ:

Охотники флота А. Григорьевъ (7-ая группа Парижъ) и В. Тобулевскій (группа В. М. С. въ г. Брно, Чехословакія).

Подписалъ: **Вице-Адмиралъ Кедровъ.**

Съ подлиннымъ вѣрно: **Лейтенантъ Галанинъ.**

На Дальнемъ Востокѣ

Капитанъ 2 р. Апрѣлевъ.

1.

КРАСНЫЙ «ФЛОТЪ» НА ТИХОМЪ ОКЕАНѢ

Гордое когда то наименованіе русскаго порта на Тихомъ океанѣ — Владивостокъ — въ наше время въ результатѣ «завоеваній» революціи звучитъ насмѣшкой.

Недавно японскій военный министръ, генералъ Саддао (или какъ его называютъ на русскомъ Дальнемъ Востокѣ, Савва Даниловичъ) Араки обмолвился на одномъ изъ своихъ докладовъ, что названіе порта Владивостокъ не можетъ быть пріятнымъ для народовъ Азіи. Генералъ Араки, кстати бывшій въ Россіи, прекрасно говорящій на нашемъ языкѣ и хорошо относящійся къ русскимъ, знаетъ, что онъ говоритъ и говоритъ онъ не зря.

Владивостокъ былъ когда-то символомъ господства Россіи въ Азіи и ея окномъ на Тихій Океанъ. Это господство оспаривала Японія и въ наши дни мы видимъ результатъ ея упорной настойчивой работы. Видимъ, что эта работа получаетъ заслуженное оформленіе. Съ другой стороны, я думаю, нѣтъ теперь такого русскаго человѣка, который бы съ горечью не видѣлъ какъ заслуженно мы получили то, что имѣемъ теперь. Японія желала побѣды и имѣетъ ее, мы желали революцію и имѣемъ ее. Каждому свое.

И вотъ, когда-то могучая русская морская база на Дальнемъ Востокѣ, на нашихъ глазахъ отошла на послѣдній планъ на Дальнемъ Востокѣ. Серьезно говорить о Владивостокѣ, какъ о приморской крѣпости, равно какъ и о красномъ флотѣ, базирующемся на него, не приходится. Правда, большевики кричали для галерки о томъ, насколько теперь Владивостокъ сильнѣе, чѣмъ при «царизмѣ», что, молъ, у него дальность обстрѣла крѣпостной артиллеріи повышена съ 80-ти до 130 кабельтовыхъ, что во Владивостокъ доставлены 18 подводныхъ лодокъ, что тамъ работаютъ германскіе инженеры надъ расширеніемъ и укрѣпленіемъ береговогофронта, что въ бухтѣ Посьетъ организуется сильная воздушная база. и база подводныхъ лодокъ. Что еще?.. Но вѣдь пора уже привыкнуть къ этому пустому самовосхваленію.

Теперь, когда первый актъ событій на Дальнемъ Востокѣ законченъ, когда на границахъ бывшей Россіи образовалось новое государство Манджуго, надо отмѣтить еще одну потерю.

Если мы взглянемъ на желѣзнодорожную карту Манджуріи и Кореи, то мы увидимъ, что появилась одна очень важная желѣзнодорожная линія, построенная японцами. Это новая желѣзная дорога Сейсинъ (въ Кореѣ) — Гиринъ (въ Манджуріи).

Дорога эта почти закончена. Въ текущемъ году предполагается совершить послѣднюю смычку въ 80 километровъ близъ корейской границы, гдѣ еще надо закончить тунели. Дорога идетъ почти параллельно русской границѣ, а слѣдовательно, удобна въ стратегическомъ отношеніи для переброски войскъ; кромѣ того, она выводитъ рядъ манджурскихъ грузовъ въ портъ Сейсинъ, который, несомнѣнно, разовьется. Такимъ образомъ, въ коммерческомъ отношеніи, Сейсинъ становится соперникомъ Владивостоку и по всѣмъ даннымъ приметъ на себя многіе грузы, которые раньше шли на Владивостокъ. Но это только часть коммерческая. Въ военномъ отношеніи въ этомъ районѣ создалась еще болѣе сильная угроза Владивостоку. Это бухта Гашкевича, лежащая къ сѣверу отъ Сейсина почти на русской границѣ. Она расположена въ ближайшемъ сосѣдствѣ съ бухтой Посьетъ и при самомъ бѣгломъ взглядѣ на карту представляется естественной маневренной базой противъ Владивостокскаго района. Пока здѣсь не было путей сооб-

www.elan-kazak.ru

ГЕРМАНІЯ.

Карманный броненосецъ «Дейчландъ» вступилъ въ строй. Водоизмѣщ. 10.000 тоннъ. Скр. хода 26 узл. Вооруж. — 6-11", 8-6", 4-3,5", 6 мин. ап. Толщина брокевого пояса 4,7". Раіонъ плаванія 20000 миль

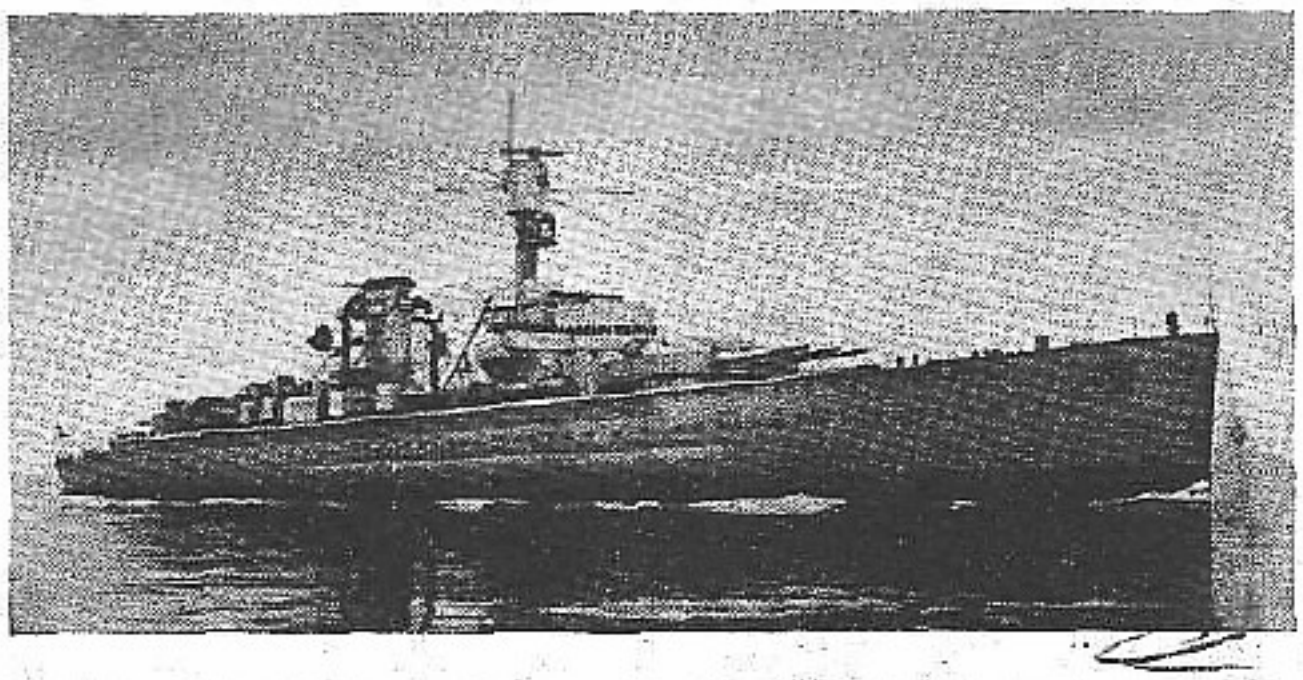

щенія, бухта Гашкевича почти никакой роли играть не могла. Но съ проведеніемъ Сейсинъ-Гиринской желѣзной дороги, съ вѣткой Сейсинъ — черезъ бухту Гашкевича и далѣе вдоль границы съ СССР тоже на Хойренъ, эта послѣдняя получаетъ всѣ преимущества, хорошо выбраннаго, стратегическаго пункта. И дѣйствительно, повидимому, японцы приступили въ этой бухтѣ къ оборудованію маневренной базы для миноносцевъ, подводныхъ лодокъ и авіаціи. При этихъ обстоятельствахъ военное, какъ и коммерческое значеніе Владивостока, логически, въ ближайшемъ будущемъ, сведется къ нулю.

Въ отношеніи боевыхъ морскихъ силъ большевикамъ абсолютно нечего противопоставить японскому флоту.

У нихъ во Владивостокѣ имѣется, повидимому, только вооруженная яхта «Воровской» (бывшая «Ярославна»). Она 1900 т. водоизмѣщенія и вооружена двумя 4 дм. орудіями.

Затѣмъ во Владивостокѣ находится ледоколъ «Надежный» и нѣсколько портовыхъ судовъ, а равно нѣсколько мелкихъ судовъ для охраны рыбныхъ промысловъ.

Грустный итогъ и блестящее доказательство «достиженій» къ 15-й годовщинѣ октябрьской революціи.

Да Это 1933 г. — теперь 1983!

АМУРСКАЯ РѢЧНАЯ ФЛОТИЛІЯ

Амуръ, образуемый изъ сліянія Шилки и Аргуни на протяженіи болѣе 1700 верстъ, составлялъ границу былой Россіи и Манчжуріи. Онъ впадаетъ въ Татарскій заливъ, образуя большой лиманъ. Рѣка судоходна на всемъ своемъ протяженіи.

Для защиты Амура въ былое время была создана мощная рѣчная флотилія. Она состояла изъ 8-ми канонерскихъ лодокъ типа «Шквалъ». Эти лодки были построены въ С.-Петербургѣ въ 1909 году. Даныя ихъ были слѣдующія: водоизмѣщеніе 946 тоннъ, скорость хода 11 узловъ, вооруженіе 2 — 6 дм. орудія въ 50-кал. длиною въ башняхъ, 4 — 120 м/м орудія въ башняхъ, 7 пулеметовъ. Двигатели — Дизель-моторы, при которыхъ районъ плаванья былъ равенъ 3000 морскихъ миль.

Для Средняго и Верхняго Амура были построены Сормовскимъ заводомъ въ 1907 году 10 канонерскихъ лодокъ типа «Бурятъ». Данныя ихъ: водоизмѣщеніе 190 тоннъ, скорость хода 11,5 узла, вооруженіе — 2 — 4,7 дм. орудія, 1 — 48 линейная гаубица и 4 пулемета.

Въ дополненіе къ этимъ 18-ти канонерскимъ лодкамъ было построено 10-ть посыльныхъ судовъ (моторныхъ катеровъ) типа «Пуля», скорость хода 16 узловъ, вооруженіе 1 — 76 м/м горная пушка и 1 пулеметъ.

Во время европейской войны 6 дм. орудія съ большихъ лодокъ, равно какъ и ихъ дизель-моторы были сняты и отправлены для вооруженія береговыхъ батарей въ Балтійскомъ морѣ и для снабженія двигателями строющихся подводныхъ лодокъ.

Во время гражданской войны всѣ суда Амурской рѣчной флотиліи пришли въ совершенное запустѣніе и флотилія фактически перестала существовать.

Въ данное время о состояніи ея имѣются только отрывочныя данныя. Максимумъ, о которомъ сообщаютъ, повидимому, можетъ быть въ составѣ слѣдующихъ судовъ: канонерскія лодки — «Штормъ», «Шквалъ», «Ураганъ». Возможно, что на нихъ нѣтъ полнаго числа артиллеріи.

Далѣе изъ канонерскихъ лодокъ Средняго Амура можно считать по нѣкоторымъ даннымъ о готовности къ плаванью: «Красное Знамя» («Бурятъ»), «Бѣднота» («Вогулъ»), «Монголъ», «Сибирякъ» и «Калмыкъ». Часть изъ нихъ были при устьѣ рѣки Сунгари во время Совѣто-Китайскаго конфликта въ 1929 году. Такимъ образомъ, теперь на Амурѣ большевики имѣютъ максимумъ 8 канонерскихъ лодокъ, при чемъ на нѣкоторыхъ изъ нихъ артиллерія не въ комплектѣ.

Сверхъ того у большевиковъ, повидимому, сохранилось 5-ть посыльныхъ судовъ, которые теперь называются: Трудъ», «Маркъ Варягинъ», «Карлъ Марксъ», «Павелъ Журавлевъ», «Хилокъ» и «Сильный».

Это какъ будто бы все, что осталось отъ когда-то мощной и прекрасно организованной Амурской рѣчной флотиліи.

Надо не забывать и то, что въ былое время флагманскимъ артиллерійскимъ офицеромъ этой флотиліи былъ ст. лейт. Панаевъ (братъ знаменитыхъ офицеровъ Ахтырскаго гусарскаго полка, уби-

www.elan-kazak.ru

тыхъ во время войны), который поставилъ на исключительную высоту стрѣльбу судовъ этой флотиліи. Теперь, хотя подъ управленіемъ товарищей эти лодки и стрѣляютъ (что пугало очень въ свое время китайцевъ), но по общимъ отзывамъ стрѣляютъ плохо. Учитывая «достиженія» большевиковъ и состояніе Сибирской желѣзной дороги врядъ ли можно разсчитывать, чтобы эти остатки былого величія, могли бы быть быстро пополнены новыми судами и приведены въ хорошій боевой видъ. Вотъ почему нѣтъ основаній предполагать, чтобы нынѣшняя красная Амурская флотилія смогла бы серьезно помѣшать современной культурной арміи, задавшейся цѣлью форсировать Амуръ.

III.

МАНЕВРЫ ЯПОНСКАГО ФЛОТА ОСЕНЬЮ 1932 Г.

Японская пресса сообщаетъ о большихъ маневрахъ, произведенныхъ Соединеннымъ Японскимъ флотомъ въ составѣ 1-й и 2-й эскадръ. Детали маневровъ сообщаются чрезвычайно глухо. Однако, повидимому, темой этихъ маневровъ была оборона промышленнаго района Осака отъ нападенія съ моря. Нападающей стороной былъ весь Соединенный флотъ, обороняющіеся воздушныя силы и подводныя лодки, назначенныя для защиты этого района.

Предварительно до маневровъ Начальникъ Морского Генеральнаго Штаба принцъ Фушими лично осмотрѣлъ весь этотъ районъ.

Въ ночь съ 5-го на 6-е сентября Соединенный флотъ подъ флагомъ Главнокомандующаго вице-адмирала Сейзо Кобаяши (флагъ на линейномъ крейсерѣ «Конго») подошелъ къ району Канала Китанъ, откуда началъ разворачиваться для маневра и производства обозначенной атаки на промышленный районъ Осака. Впереди флота вылетѣли на развѣдку аэропланы съ авіоносца «Кага», за ними были выдвинуты подводныя лодки 2-й подводной дивизіи, задачей которыхъ было произвести развѣдку береговъ, за подводными лодками широкой развѣдочной цѣпью развернулась 2-я эскадра подъ флагомъ вице-адмирала Нобумаза Суетцугу (флагъ на крейсерѣ «Міако»).

Со стороны обороняющейся рано утромъ была произведена воздушная и подводная атака на приближающійся флотъ. При флотѣ находился также авіо-транспортъ «Ноторо», гидроаэропланы котораго приняли участіе въ отраженіи атаки противника. Аэропланы «Кага» и «Хошо» произвели контръ-атаку. Былъ моментъ, когда въ воздухѣ одновременно проносилось около 100 аэроплановъ. Одни бросали «бомбы» въ подводныя лодки приближающагося флота, другіе атаковали встрѣтившіе ихъ аэропланы и гидропланы флота и, наконецъ, третьи пытались прорваться къ главнымъ силамъ флота. Такимъ образомъ, судя по очень скуднымъ имѣющимся у меня даннымъ, весь маневръ свелся къ попыткѣ отразить нападающій флотъ съ помощью аэроплановъ и подводныхъ лодокъ.

Японскія газеты глухо упоминаютъ, что, несмотря на энергичную и смѣлую атаку аэроплановъ, главныя силы атакующаго флота все-таки подошли къ Каналу Китанъ, гдѣ были атакованы и подводными лодками, и аэропланами. По окончаніи этой послѣдней соединенной атаки на «Конго» былъ поднятъ сигналъ «отбой маневра», послѣ чего обѣ эскадры, построившись въ походный порядокъ, пошли — 1-я въ Осака, а 2-я въ Кобе.

По даннымъ тѣхъ же газетъ, настроеніе офицеровъ и командъ Соединеннаго Флота было великолѣпное, населеніе, какъ въ Осака, такъ и въ Кобе, встрѣчало флотъ восторженно.

Приходится отмѣтить, что во время воздушныхъ атакъ произошелъ рядъ несчастныхъ случаевъ. Два аэроплана съ авіоносца «Хошо» столкнулись и упали въ море, объятые пламенемъ. Оба летчика погибли.

Бомбовозы «ТА.308» и «ТА.306» изъ авіобазы Татеяма также упали въ море. Аппараты утонули, оба летчика были спасены. 5-й аэропланъ морской бомбовозъ «ТА.304» разбился при взлетѣ съ аэродрома въ Шимизаки. Летчикъ былъ чудомъ спасенъ. Наконецъ бомбовозъ «ТА.307» пропалъ безъ вѣсти. Японская пресса отмѣчаетъ, что погибшій летчикъ съ авіоносца «Хошо» лейт. Шиничи Атсуми отличился во время событій въ Шанхаѣ.

На основаніи тѣхъ отрывочныхъ свѣдѣній, которыя, по понятнымъ причинамъ, только и даетъ японская пресса, конечно, нѣтъ возможности сдѣлать выводовъ изъ того, что дали въ результатѣ маневры 6-го сентября.

Однако, вдумываясь въ тему этихъ маневровъ, какъ будто напрашивается предположеніе, что Японскій Генеральный Штабъ задался цѣлью провѣрить возможность отраженія непріятельскаго флота, атакующаго берега Японіи. Отраженіе этой атаки, повидимому, выполнялось только авіаціей и подводными лодками, что и является наиболѣе интереснымъ въ этой фазѣ маневровъ. Тема смѣшанныхъ маневровъ, назначенныхъ на 22-е октября, какъ будто указываетъ на желаніе Японскаго Генеральнаго Штаба провѣрить на опытѣ детали возможнаго нападенія японскаго флота съ десантомъ на непріятельскую территорію, защищаемую сухопутными войсками и береговыми батареями.

Б. Апрѣлевъ.

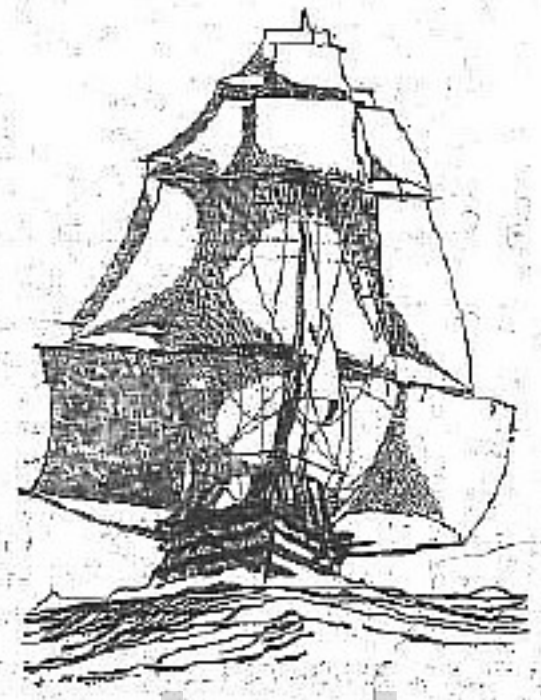

www.elan-kazak.ru

ГЕРМАНСКІЙ ФЛОТЪ.

Подъемъ флага съ церемоніей.

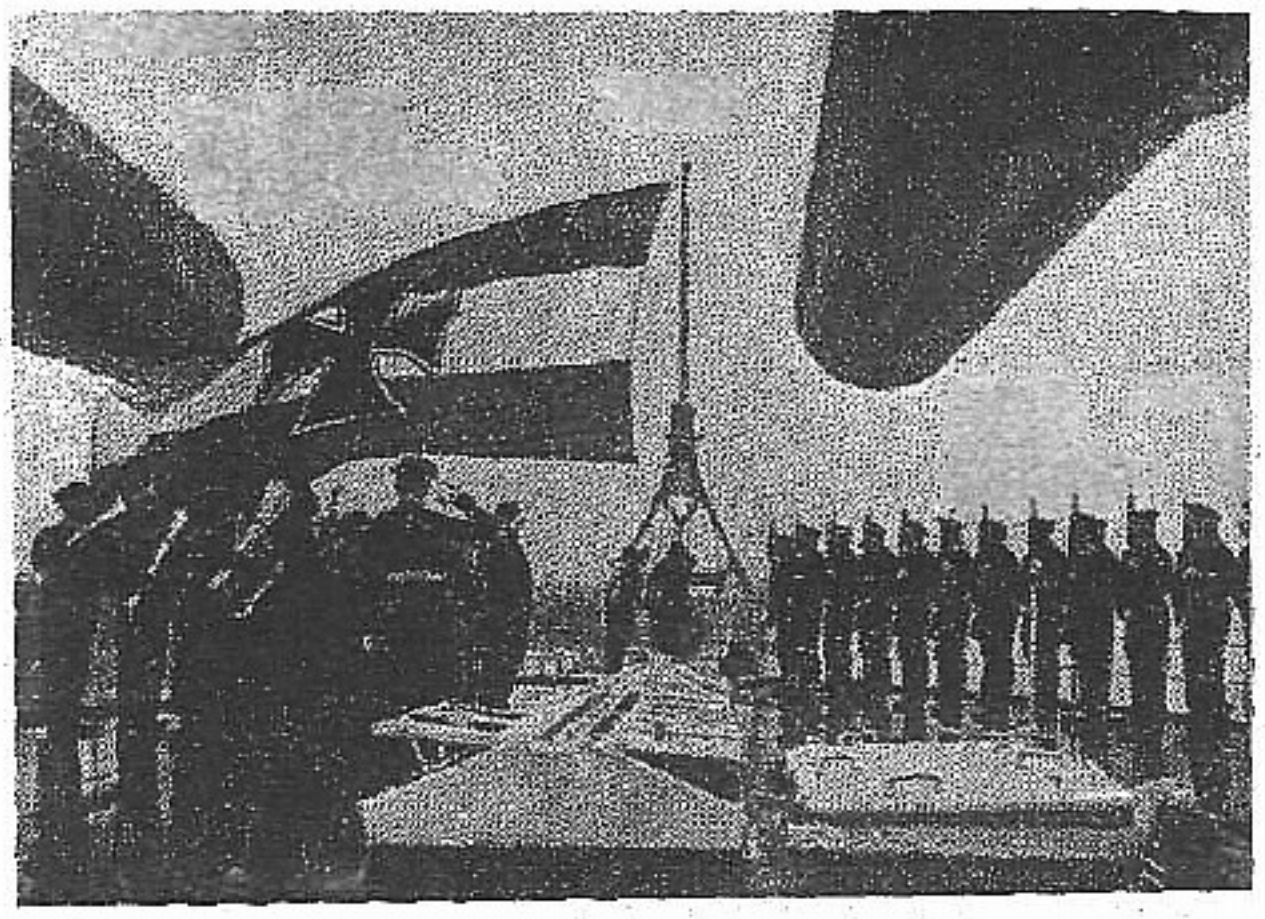

„Часовой—у трупа“ (!)

ПОДЪ такимъ заглавіемъ въ юбилейномъ номерѣ совѣтскаго морского сборника, посвященнаго 15лѣтней годовщинѣ большевистскаго переворота, въ одномъ ряду со статьями, напоминающими «героическія октябрьскіе дни» и торжествующими надъ успѣхами разлагающаго дыханія коммунизма въ иностранныхъ флотахъ, помѣщена статья одного изъ соредакторовъ этого журнала Т. В. Валя.

Товарищъ Валь считается у большевиковъ спеціалистомъ по издѣвательству надъ старой Россіей. Это имъ были «язвительно» разоблачены контръреволюціонная сущность выступленія нѣкоего т. Сѣтскаго, осмѣлившагося выступить въ 1924 г. въ защиту «вычищаемыхъ» старыхъ офицеровъ - участниковъ гражданской войны на сторонѣ большевиковъ. Нынѣ, какъ само названіе статьи говоритъ, ему была поручена задача обругать національную Россію въ лицѣ органа связи ея воинства за рубежомъ — «Часового».

Но полученный имъ «соціальный заказъ» т. Валь на этотъ разъ выполнилъ изъ рукъ вонъ плохо. Ни надѣвка, ни богохульная ругань, не помогли т. Валю скрыть потокъ подлинной тревоги.

«Часовой» можетъ быть только удовлетворенъ, что въ радостный день октября «его тощія тетрадки въ обложки— не дали большевикамъ покоя. Вѣдь не порокъ, и очевидно не внѣшній видъ, а внутренняя сущность этого «бѣлогвардейскаго журнальчика» не на шутку обезпокоила большевиковъ.

«Этотъ тощій, сѣренькій журнальчикъ», пишетъ большевистскій авторъ «является носителемъ міровой идеи — сверженія диктатуры пролетаріата... тиражъ «Часового» не большой, но міровой». Его «читаютъ осколки разбитаго вдребезги воинства, разсѣянные чуть ли не по всѣмъ цивилизованнымъ и нецивилизованнымъ странамъ міра... сколько ихъ?... Въ 1926 г. ихъ насчитывалось 1.150.000 человѣкъ изъ которыхъ годныхъ къ ношенію оружія числилось 125.000 человѣкъ... Они создали свое объединеніе — русскій общевоинскій союзъ» основной цѣлью котораго является подготовка антисовѣтской интервенціонистской арміи»... А такъ какъ «капиталистическая Европа можетъ быть только потомъ выступитъ, даже навѣрное выступитъ, но не сейчасъ... то до поры до времени они занимаются дикой безудержной клеветой на страну пролетарской диктатуры... «Большевизмъ на краю гибели, у большевиковъ полный развалъ», оголтѣло кричатъ они».

Но особенно возмущаетъ совѣтскаго борзописца заявленіе «нѣкоего» капитана 2 ранга Б. Апрѣлева: «Красная армія — не армія, красная промышленность не промышленность, красное образованіе есть варварство». Въ качествѣ защиты противъ «изощренныхъ и клеветническихъ вымысловъ бѣлогвардейцевъ» т. Валь даже взываетъ къ свидѣтельству француза Шарля Дюма.

Но если причины критики вооруженныхъ силъ совѣтскому автору понятны, то вотъ статья кап. 2-го ранга Карпова его повергаетъ въ притворное недоумѣніе... «Кап. 2 ранга Карповъ выступилъ съ замѣчательными открытіями. Сущность его эпически проста: большевики... сами себя свергнутъ. И авангардомъ въ этомъ сверженіи (погодите смѣяться товарищи) будетъ красный флотъ».

«Какъ же это произойдетъ? Флотъ былъ всегда наиболѣе революціонной организаціей... и изобрѣтатель новаго средства разгрома большевиковъ даже анализируетъ причины этой повышенной революціонности флота, при чемъ анализируетъ въ нѣкоторыхъ частяхъ не совсѣмъ плохо, надо отдать ему справедливость: «Все это съ несомнѣнностью убѣждаетъ въ томъ, — тутъ т. Валь цитируетъ статью кап. 2 р. Карпова, — что то широкое возстаніе на флотѣ, о которомъ мы говорили выше, вполнѣ возможно и наиболѣе вѣроятно. И если большевики считаютъ (и не безъ основанія) французскій и англійскій флотъ своими авангардами, то и

www.elan-kazak.ru

„Часовому“

ХРАНЯ родной земли святыни,
Охрана доблести родной,
Стоишь ты гордо на чужбинѣ
Былого сторожъ — «Часовой».

Пусть мракъ кругомъ пустой и сѣрый
И злобный крикъ съ чужихъ сторонъ,
Что охраняешь ты химеры
И пыль оборванныхъ знаменъ!

Ты — сторожъ доблести Россіи
Величья, подвиговъ святыхъ,
Которыхъ не смести стихіи,
Въ которыхъ смыслъ временъ иныхъ!

Хранитель чистаго начала
«Отдать за брата жизнь свою»,
Всѣхъ тѣхъ, которыхъ Русь видала
И въ мирномъ дѣлѣ — и въ бою!

Не слушай шепота глухого,
Впередъ безтрепетно гляди,
Надъ Русью загорится снова
Заря разсвѣта впереди!

Замретъ печальный отзвукъ стона
Исчезнетъ сила злыхъ началъ
Опять распустятся знамена
И вновь заблещетъ идеалъ!

Безстрашнымъ — страха нѣтъ въ стихіи
Ты вновь вернешься въ край родной

Адресъ «Часовому» изъ Финляндіи.

Безсмѣнный стражъ любви къ Россіи
Стражъ чести Русской — «Часовой»!

Кн. Федоръ Косаткинъ-Ростовскій.

мы можемъ считать ихъ флотъ нашимъ авангар - домъ».

«Откуда слѣдуетъ такой выводъ? А вотъ откуда. Разъ матросы до сихъ поръ были самымъ революціоннымъ элементомъ, то они совершенно естественно станутъ и... самымъ контръ - революціон - нымъ элементомъ (?). Съ точки зрѣнія человѣка, одержимаго бѣлой горячкой, или какимъ нибудь другимъ бредомъ, это совершенно естественный переходъ. Были крайними революціонерами, станутъ крайними контръ - революціонерами. Потому діалектика!» — иронизируетъ т. Валь, но иронизируетъ явно не своимъ голосомъ, такъ какъ — «красный флотъ, имѣющій уже въ своемъ прошломъ роль защитника народа отъ коммунизма въ 1921 г. (Кронштадское возстаніе) приметъ свою долю участія и въ ниспроверженіи коммунистической власти, «какъ попалъ не въ бровь, а въ глазъ» — здѣсь т. Валь теряетъ окончательно самообладаніе — «небезызвѣстный въ красномъ флотѣ мерзавецъ, измѣнникъ прохвостъ и бѣглецъ изъ совѣтскаго союза А. Соболевъ».

Но оставимъ эпитеты совѣтскаго «литератора» въ сторонѣ и не забудемъ, что еще совсѣмъ недавно въ красномъ черноморскомъ флотѣ произошли вовсе не пустяшные волненія, замолченные большевиками.

«Врагъ еще есть», — пишетъ дальше красный авторъ, — **онъ разбитъ, но не добитъ... Его еще нельзя сбрасывать со счетовъ враждебныхъ намъ силъ.** И надо помнить о бѣшеной классовой ненависти этого врага».

И то, что «осколки разбитаго вдребезги», это «бѣлогвардейское отребье изъ «Часового» наравнѣ съ внутренними шумами и взрывами пароднаго гнѣва отравляютъ, въ пышной и торжественной обстановкѣ празднованія 15-лѣтняго юбилея страны совѣтовъ, большевикамъ кровь — яркій симптомъ, что Россія далеко не трупъ. Трупнымъ запахомъ несетъ именно отъ большевиковъ и смраду и мерзости, распускаемой ими не заглушить растущаго исполинскаго дыханія возрождающейся отчизны — Весна идетъ.

Г. Александровскій.

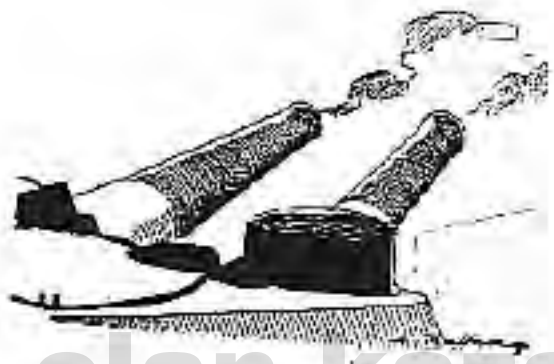

www.elan-kazak

ПОЛИТИЧЕСКІЙ ОТДѢЛЪ

Свидѣтельство изъ Совѣтской Россіи

Редакція продолжаетъ печатаніе матеріаловъ, могущихъ помочь намъ изучить нынѣшнюю Россію. Печатаемое ниже свидѣтельство изъ Россіи получено нами изъ самаго безупречнаго источника. Глубоко благодаря всѣхъ нашихъ друзей, поддерживающихъ въ насъ необходимость всемѣрно познакомиться съ условіями жизни въ Россіи и изучить проблему ея близкаго будущаго, редакція отвѣчаетъ критикамъ этого только одно: «Мы не хотимъ быть слѣпыми, мы хотимъ, наконецъ, отъ иллюзій перейти къ настоящему дѣлу». Имѣяй уши, да слышитъ...

За границу прибылъ изъ Россіи русскій почтеннаго возраста, проживший тамъ безвыѣздно съ момента паденія Императорскаго Правительства.

«При какихъ условіяхъ я покинулъ отечество», разскажу вамъ позже. Теперь, по многимъ соображеніямъ, неудобно», сказалъ соотечественникъ, занимавшій въ далекомъ прошломъ видное и независимое положеніе въ Россіи. «Судя по англійскимъ газетамъ, которыя я читаю съ особой жадностью, я вижу, что объ общемъ положеніи дѣлъ въ отечествѣ Вы здѣсь освѣдомлены отлично. Посему разрѣшите не повторять общихъ мѣстъ. Конечно, все тамъ измѣнилось за эти долгіе годы до неузнаваемости. Живется отвратительно. Порою привыкали. Порою приходили въ отчаяніе. Нынѣ наступило положеніе хуже быть не можетъ. Несмотря на свои годы я рѣшилъ покинуть отечество... Терпѣлъ пятнадцать лѣтъ. Больше не могу... Предпочитаю, чтобы вы мнѣ задавали вопросы...

«Что думаютъ у васъ объ эмиграціи?»

«Правильно было бы отвѣтить, что ничего не думаютъ. Думали различно. Вскорѣ послѣ переворота возлагали кое-какія надежды, думая, что она можетъ повліять на Европу. Потомъ наступило разочарованіе, почувствовалась даже непріязнь. Затѣмъ ее постепенно предали васъ забвенію. Одинъ изъ моихъ знакомыхъ, бывавшій заграницей въ командировкахъ и нынѣ навсегда устроившійся въ Америкѣ, выразился разъ, такъ ,говоря про васъ: «щепки отъ большого корабля безпомощно носятся по волѣ стихій и коротаютъ свое время игрою въ солдатики». Пятнадцатилѣтнее отсутствіе изъ отечества — срокъ большой: большинство изъ васъ забыто, ибо при нынѣшнемъ режимѣ воспоминаніямъ нѣтъ мѣста и времени».

«Проникали ли къ намъ ваши газеты и газеты иностранныя?

Иногда проникали. Въ учрежденіи, гдѣ я служилъ, имѣлась и иностранная и эмигрантская пресса, и иногда мнѣ удавалось въ нее заглядывать, но не подолгу. Откровенно скажу вамъ: ваша пресса была интересна для насъ постольку, поскольку она описывала иностранныя событія. Для насъ она была иностранной прессой, печатавшейся на русскомъ языкѣ. Русской политической стороной прессы мало интересовались даже большевики. Всѣ убѣдились за эти годы, что вы повторяете зады и преподносите читателямъ нынѣ буквально то же, что десять лѣтъ тому назадъ. Я просмотрѣлъ тѣ номера газетъ, которые вы прислали мнѣ («Возрожденіе», «Послѣднія Новости», «Россія и Славянство», «Молва», «Часовой», «Крестьянская Россія», «Сегодня», «Младоросская Искра», «Царскій Вѣстникъ» и «Имперскій кличъ»). Что и говорить, достиженіе большое и культурное. Вы, однако, бьете не въ точку. Порою мнѣ казалось, что сотрудники нѣкоторыхъ газетъ уснули лѣтъ десять тому назадъ зачарованнымъ сномъ и продолжаютъ жить въ минувшемъ. Есть, правда, много статей, которыя сдѣлали бы честь «Русской старинѣ» или «Историческому Вѣстнику» или какимъ-нибудь нашимъ научнымъ изданіямъ прошлаго. Но къ русской дѣйствительности большинство вашихъ газетъ имѣютъ мало отношенія. Мало свѣдѣній оттуда. Многое описывается правильно. Однако, созидательность отсутствуетъ. Никакихъ реальныхъ и осуществимыхъ предположеній не дѣлается. Конечно, это не легко и потребовало бы много серьезныхъ изслѣдованій и наблюденій. Вы правы, говоря, что вашимъ предшественникамъ въ эмиграціи было легче работать, ибо связь съ Россіей и съ единомышленниками тамъ была возможной, тогда какъ теперь это почти неосуществимо. Неосуществимо по двумъ причинамъ: строгости начальства и отсутствію у васъ единомышленниковъ въ Россіи. Единомыслія у насъ тамъ съ вами здѣсь пока не намѣтилось. Вы грѣшите избыткомъ приверженности къ прошлому. Мы тамъ все это изжили. Поэтому сговориться намъ принципіально трудно. Мы благодарны вамъ за желаніе освободить насъ отъ нынѣшняго ига. Но все то, что вы предлагаете — притомъ туманно и неопредѣленно — нежизненно и неосуществимо, и не соотвѣтствуетъ тамошнимъ возможностямъ и пожеланіямъ».

«Кѣмъ изъ заграничныхъ Русскихъ дѣятелей интересуются въ Россіи»?

«Никѣмъ. Во всякомъ случаѣ ни Милюковымъ и ни Керенскимъ, въ качествѣ будущихъ президентовъ, ни Великими Князьями въ качествѣ претендентовъ, ни Царемъ съ Совѣтами, и ни Учредительнымъ Собраніемъ. Всѣмъ этимъ у насъ не интересуются. На эту тему не ведется разговоровъ лѣтъ десять. Съ коммунистами я, конечно, не могъ говорить на эти темы по соображеніямъ понятнымъ. Но и въ своемъ кругу мы объ этихъ вещахъ давно уже не говоримъ. И не потому, что боимся. А просто потому, что эти вопросы вообще въ Россіи нынѣ не существуютъ. Въ прошлые годы мы вставали съ

www.elan-kazak.ru

1933 г.

Донскіе кадеты.

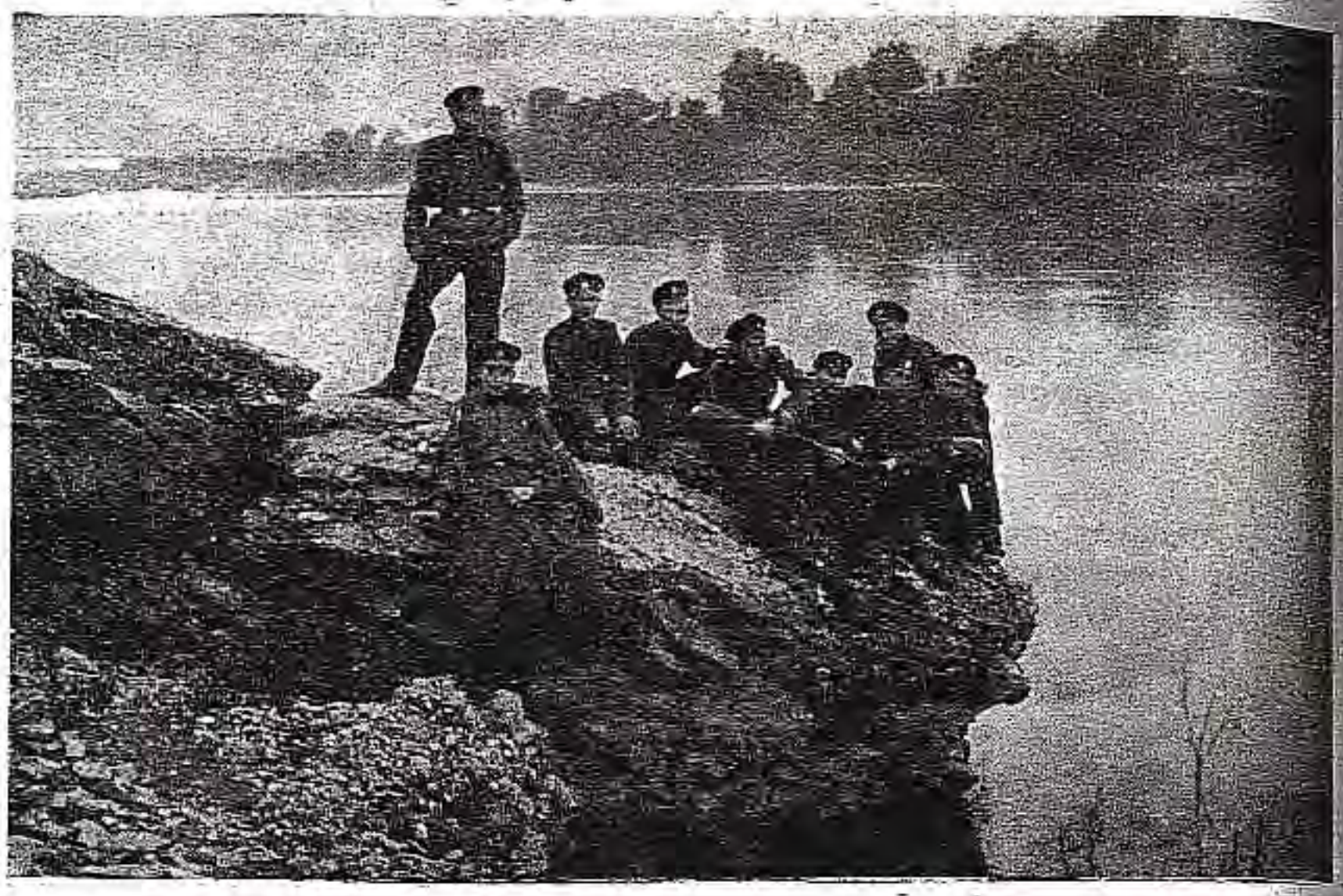

(См. стр. 22).

вопросомъ: не арестуютъ ли сегодня вечеромъ. Нынѣ начинаемъ день съ разговора: гдѣ и что можно достать. Насъ интересуетъ вопросъ питанія...

«Сталинъ»?

«Объ немъ вы, вѣроятно, знаете больше, чѣмъ мы. Объ немъ мы мало что знаемъ. Да вѣдь и о Ленинѣ народъ узналъ гораздо больше, когда онъ очутился набальзамированнымъ на Красной площади. Мертвый онъ, пожалуй, болѣе захватилъ народное воображеніе, между прочимъ и потому, что всѣ увѣрены, что будь онъ живъ, при немъ жилось бы легче.

«Видѣлъ я когда-нибудь Сталина? — Нѣтъ, никогда. Гдѣ его увидишь? Развѣ въ Кремлевскомъ дворцѣ, а туда проникаютъ очень немногіе. Калинина встрѣчалъ. Одному моему пріятелю пришлось наблюдать за Сталинымъ на какомъ-то конгрессѣ. Прежде всего бросается въ глаза его «кавказистость». Ничего героическаго, но и ничего показного, никакой позы. Интеллигентъ средней руки, но съ громадной силой воли. Конечно, не мыслитель. И не организаторъ. И до Ленина, и въ особенности до Троцкаго, ему далеко. Троцкаго встрѣчалъ и участвовалъ на засѣданіяхъ съ нимъ. Откровенно скажу — мнѣ онъ нравится. Отлично предсѣдательствовалъ и все быстро схватывалъ... Приходится часто слышать сожалѣнія, что Сталинъ не хозяйственый и не практическій дѣятель. Будь онъ поразвитѣе, онъ могъ бы установить мало-мальски сносное человѣческое существованіе. Думали часто, что Ленинъ могъ бы повернуть въ нужный моментъ колесо и спасти положеніе... Кто же намъ нуженъ, вы спрашиваете. **Хозяинъ намъ нуженъ».**

«Слѣдовательно, **Царь».**

«Нѣтъ».

«Но развѣ подъ словомъ **хозяинъ** въ Россіи не подразумѣваютъ слово **Царь?»**

«Нѣтъ, нѣтъ, отнюдь, нѣтъ. Именно хозяинъ. Ну вотъ у васъ, здѣсь, въ Англіи, имѣется подходящее слово: **манаджеръ,** управляющій, человѣкъ хозяйственый, дѣловой, опытный, который сумѣлъ бы пустить въ ходъ хотя бы десятую часть всего того, что понастроили у насъ въ Россіи для облагодѣтельствованія народныхъ массъ...

Да, конечно, пятилѣтка провалилась. Построекъ много, а наладить производство не могутъ. Еще труднѣе съ финансами. Не хватаетъ техническаго персонала, нѣтъ продовольствія, сырья, топлива. Желѣзныя дороги въ разстройствѣ. Едва выстроили, а уже требуются ремонты. Выпускаютъ автомобили и тракторы, а вѣдь если дѣло такъ дальше пойдетъ, придется вернуться къ телѣгамъ и ручнымъ способамъ обработки земли. Да и постройки могутъ развалиться. Неразбериха полнѣйшая. Вотъ потому-то намъ и нуженъ управляющій... И повѣрьте, что въ тотъ день, когда такой управляющій себя оправдаетъ и дастъ намъ минимумъ хозяйственнаго матеріальнаго благополучія, народъ русскій не только поднесетъ ему корону, но и къ лику святыхъ причислитъ»...

«Что же дѣлать»?

«Мнѣ думается, что все же русская эмиграція, несмотря на ея оторванность отъ Россіи, могла бы, выполнить полезную національную миссію, если бы болѣе внимательно изучала внутренніе процессы и условія въ отечествѣ и постаралась бы какъ-нибудь предложить народу опредѣленный планъ, главнымъ образомъ или даже исключительно хозяйственный путемъ котораго можно было бы выйти изъ бѣды. Народъ разочаровался не столько въ государственныхъ индустріальныхъ заданіяхъ, сколько въ некомпетентности правительства по технической части. Народъ вѣритъ во всѣ эти постройки. Въ особенности молодежь. Въ ней можно пробудить ко-

www.elan-kazak.ru

дессальнѣйшій энтузіазмъ къ производству, если онъ только пустить всѣ эти гиганты въ ходъ и создастъ состояніе обезпеченности въ результатѣ своихъ собственныхъ трудовъ и достиженій. Умный хозяйственный манаджеръ могъ бы сдѣлать изъ Россіи чудо... Мы на порогѣ его... идіоты во главѣ всему виною. И весь трагизмъ положенія въ томъ, что если новый человѣкъ не найдется въ самомъ непродолжительномъ времени, то при малѣйшемъ послабленіи можетъ наступить хаосъ. И тогда возможенъ развалъ, распыленіе Россіи и новыя гражданскія войны. Сколько у насъ народилось сепаратизмовъ и укрѣпилось національностей. Какъ этого избѣжать? Опять-таки мнѣ думается, лишь наладивъ хозяйственную жизнь въ центрѣ или изъ центра, это подниметъ авторитетъ Москвы... У насъ теперь все въ экономикѣ. Она проникла въ народныя массы подъ видомъ голода, холода, отсутствія самыхъ необходимыхъ предметовъ. Вы, повидимому, не отдаете себѣ отчета въ этихъ простыхъ и элементарныхъ вещахъ. Вы добиваетесь чего-то гораздо болѣе сложнаго или же наоборотъ — слишкомъ упрощенно все рѣшаете за тѣхъ, кто тамъ. Что значитъ вашъ кличъ: долой большевиковъ. А дальше что? Вамъ ихъ отсюда свергнуть не удастся. Тамъ это столь же трудно. Но вы можете создать заграницей такую партію, которая обернулась бы къ Россіи, какая есть нынѣ. Вы могли бы предложить и черезъ голову большевиковъ такое сотрудничество и такую программу, которая встрѣтила бы тамъ сочувствіе и вызвала подъемъ духа. Предлагать мужику, новому интеллигенту или старому генералу, тамъ проживающимъ, республику — наивно. Навязывать имъ же Царя съ Совѣтами еще наивнѣе. Ужъ если соблазнять совѣтами, то Совѣтами безъ коммунистовъ, а не Совѣтами съ Царемъ. Всѣ наши прежніе лозунги какъ прекрасны они ни были — нынѣ выдѣтрились. Нельзя предлагать теперь народу прежнія программы, не имѣющія интереса для нашего русскаго поколѣнія. Эти покушенія съ негодными средствами. Ваши лозунги и программы вызываютъ лишь усмѣшки или сожалѣнія въ кругахъ, гдѣ васъ еще могутъ помнить. Онѣ непонятны молодымъ. Власти же пользуются для продолженія преслѣдованій противъ бывшихъ буржуевъ, которые, если въ чемъ либо и неповинны, то именно

Адресъ отъ Кавказскихъ Гренадеръ-Артиллеристовъ.
(Раб. кап. А. Козьмина).

въ томъ, что никогда не мечтаютъ о реставраціи и вообще на эти темы никогда не говорятъ... Нужно, чтобы вы здѣсь, за рубежомъ, вели себя такъ, чтобы Россія почувствовала, что вы думаете о ней, такъ какъ она хочетъ, чтобы вы о ней думали. Къ несчастью, ни въ одной изъ вашихъ эмигрантскихъ организацій не выработалось плана «заманчивой» программы.

«А какъ же по-вашему хочетъ Россія, чтобы мы о ней думали? Объясните».

«Она хочетъ, чтобы прежде всего вы знали, въ чемъ она нуждается. А нуждается она въ упорядоченіи своего хозяйства, въ хлѣбѣ насущномъ... Это не пустая фраза... А вы ей навязываете режимныя идеологіи... Для нынѣшней Россіи это отжившія темы. Вы предлагаете монархію. Но вѣдь тамъ остались такіе монархисты, которые по немощамъ и физическимъ и духовнымъ даже «ура», какъ слѣдуетъ, прокричать не смогутъ. Вы рекомендуете республику. Во всѣ эти тонкости мы не входимъ. Для этого нужны досуги, которыхъ у насъ нѣтъ, митинги, которые опасны. Вы не узнали бы теперь нашей самой обыкновенной жизни. Люди по улицамъ болѣе не ходятъ, по крайней мѣрѣ, въ главныхъ центрахъ. Они бѣгаютъ. Почему? Да потому что всѣ спѣшатъ на службу. Всѣ должны имѣть нѣсколько службъ, иначе не прокормишься. Кончишь въ одномъ мѣстѣ, бѣжишь въ другое. Поздно вечеромъ возвращаешься голоднымъ, усталымъ. Не до республикъ и не до монархій. И не до конспирацій».

«Отвѣтьте точнѣе, что же намъ дѣлать»?

(Продолженіе въ слѣдующемъ номерѣ).

КЪ ПРИБЫТІЮ СОВ. ВОЕННАГО АГЕНТА.

Г. Эрріо: Добро пожаловать, превосходнѣйшій
(Кар. Э. Трюка).

www.elan-kazak.ru

Отчаяніе охватило Россію

ВНѢШНЕ ВСЕ СПОКОЙНО

(Отъ собственнаго корреспондента)

Москва. Январь, 1933.

Этого отчаянія не замѣтитъ ни одинъ читатель совѣтскихъ газетъ, ни иностраный туристъ, посѣщающій Москву и другіе города сов. Россіи, осматривая ихъ подъ руководствомъ ловкихъ, надлежашимъ образомъ выдрессированныхъ проводниковъ. При взглядѣ на теперешнюю совѣтскую внѣшнюю жизнь этого отчаянія замѣтить нельзя. Скорѣе даже наоборотъ. Тріумфальныя фанфары въ данный моментъ звучатъ громче, чѣмъ когда-либо. Начало этой побѣдной музыки дали на пленумѣ ЦИК-а Сталинъ и его ближайшіе сотрудники, увѣрявшіе въ своихъ, длящихся по нѣсколько часовъ, рѣчахъ, что въ СССР все обстоитъ благополучно.

Этого нельзя даже назвать «казеннымъ оптимизмомъ». Это сознательное «faire bonne mine au mauvais jeu», такъ какъ правящая верхушка великолѣпно отдаетъ себѣ отчетъ въ томъ, что въ совРоссіи не только не хорошо, но гораздо хуже, чѣмъ когда бы то ни было, за исключеніемъ, развѣ лѣтъ гражданской войны.

Но опять таки, человѣкъ, знакомый съ жизнью въ СССР лишь по совѣтскимъ газетамъ, можетъ спросить:

— Позвольте! Почему теперь хуже? Въ чемъ въ сущности ухудшеніе? Въ недостаткѣ продовольствія и продуктовъ первой необходимости? Но вѣдь совѣтскіе граждане къ этому уже привыкли, къ тому же въ этомъ отношеніи вовсе не такъ скверно, какъ объ этомъ пишутъ заграничныя газеты.. Возьмемъ, напримѣръ, вопросъ топлива. Въ Москвѣ въ этомъ отношеніи дѣло обстоитъ совсѣмъ не плохо. Люди уже жалуются, когда у нихъ въ квартирѣ 10-11 градусовъ.

Совершенно вѣрно! Но дѣло въ томъ, что зло коренится въ иной области. Плохо съ психикой русскаго народа. Плохо именно потому, что отчаяніе все больше начинаетъ охватывать самыя широкія массы.

НА ЧТО ЖАЛУЮТСЯ РАБОЧІЕ?

Спустя два дня послѣ программной рѣчи Сталина на пленумѣ ЦИК-а, мнѣ удалось, благодаря знакомствамъ, попасть на митингъ рабочихъ одной изъ московскихъ фабрикъ. Обсуждалась рѣчь вождя. Предсѣдатель и ораторы въ продолженіе почти трехъ часовъ доказывали, что сказанное Сталинымъ слово — истиная правда, что результатъ первой пятилѣтки великолѣпенъ и что все обстоитъ благополучно. Слова ихъ ежеминутно прерывались аплодисментами и въ концѣ послѣ голосованія, была единогласно принята резолюція, уполномачивающая президіумъ выслать Сталину привѣтственную, вѣрноподданническую телеграмму.

Съ митинга вышелъ я въ сопровожденіи двухъ рабочихъ, моихъ старыхъ пріятелей.

— Все это сплошной обманъ! — сказалъ одинъ изъ нихъ, когда мы остались втроемъ. — И это называется голосованіе! Никто не возражалъ вѣдь только изъ боязни. Попробовали бы сдѣлать тайное голосованіе! И десятой доли голосовъ не получили бы.

— Пятилѣтку-то мы кончили, а никакого улучшенія въ нашей жизни не видимъ, — поддерживалъ второй. — Теперь объявили вторую. Но силъ то у насъ нѣтъ. Да и откуда взять увѣренность, что послѣ второй не объявятъ третью.

— Теперь и рабочимъ плохо, — продолжалъ первый. Возьмемъ къ примѣру прогулы. Вѣдь все это только комедія. Дѣло вѣдь очень ясно, — на фабричныхъ рабочихъ, черезчуръ много. Отказ признать, что нѣтъ работы, этого они не хотят Ну и придумали прогулы. Одинъ разъ человѣк не выйдетъ на работу, сейчасъ же его вонъ.

— На прошлой недѣлѣ моего пріятеля уволи — прервалъ его второй рабочій. Жена у него заболѣла. Ему говорятъ: могли по телефону вы звать врача. Я въ 5 ч. утра телефонировалъ, отв етъ пріятель, а докторъ пріѣхалъ только въ 12 дня. Не могъ же я оставить жену одну. Надо бы оставить на попеченіи сосѣдей. Сосѣди, говорит всѣ заняты, работаютъ. Ничего не помогло.

А вотъ еще тоже очень умно придумали, по продовольственныя карточки выдаетъ фабрич администрація. Уволили тебя, сейчасъ же, отдав карточки и иди подыхать съ голоду. Раньше чел вѣкъ могъ уѣхать въ деревню къ роднымъ. А тепер родные въ колхозахъ. Куда поѣдешь?

— Да развѣ только это? А сдѣльщина? Ко 15 часовъ проработай, а заданое сдѣлай. А ре гулярная выплата заработка? Вонъ я до сихъ по еще не получилъ полностью за декабрь. Не жизн а каторга!

ПОДЪ УГРОЗОЙ «ЧИСТКИ»

Въ партійныхъ кругахъ не только отчаяніе, но и паника. Партбилетъ гарантировалъ и гарантиру етъ болѣе или менѣе спокойную жизнь. Съ партбилетомъ человѣкъ былъ особой, въ нѣкоторомъ родѣ, неприкосновенной. Теперь объявлена новая «чистка». На этотъ разъ какая-то особая, генеральная. Говорятъ и даже пишутъ, что вычищенныхъ иначе говоря, выкинутыхъ изъ партіи, окажется не менѣе 50 проц.

Въ кругахъ, знакомыхъ съ тѣмъ, что дѣлается въ Кремлѣ, объ этой «чисткѣ» говорятъ слѣдующее:

То, что говорится о моральномъ разложеніи злоупотребленіяхъ въ партіи, это, только предлогъ. Просто слишкомъ много членовъ въ партіи, слишкомъ много людей о которыхъ государство должно заботиться, точнѣе говоря, которыхъ должно кормить. Партійный ничего знать не желаетъ.

— Я членъ партіи, —кричитъ онъ, — и потому вы должны дать мнѣ работу и заработокъ.

— А на всѣхъ партійныхъ работы уже не хватаетъ. И потому объявлена «чистка».

Неудивительно, что отчаяніе охватываетъ массы, такъ наз. партійцевъ II категоріи, т. е. коммунистовъ, не занимающихъ высокихъ постовъ и не играющихъ въ партійной жизни выдающейся роли. Они дрожатъ за свою судьбу, такъ какъ могутъ быть «вычищенными».

ТРАГЕДІЯ БЕЗПАСПОРТНЫХЪ

Еще хуже съ безпартійными. Тутъ каждый со смертельнымъ страхомъ задаетъ себѣ вопросъ:

— Что я буду дѣлать ,если не дадутъ паспорта?

Что дѣлать? Куда ѣхать? Въ Москвѣ, а также и въ другихъ большихъ городахъ находятся люди, живущіе тамъ съ самаго рожденія и не имѣющіе въ провинціи не только родныхъ, но даже близкихъ друзей. Куда ѣхать? Да и какъ ѣхать, когда всѣ поѣзда уже переполнены? Что дѣлать съ мебелью и домашней утварью? Чѣмъ жить въ новомъ мѣстѣ? Гдѣ найти крышу надъ головой?

Эти вопросы встали сейчасъ передъ сотнями тысячъ людей. Среди этихъ сотенъ тысячъ, а, можетъ быть, и милліоновъ, отчаяніе дѣйствительно безгранично.

И все больше и больше красное государство окутывается черной пеленой отчаянія.

«Р. С.» № 33, Варшава).

www.elan-kazak

Письмо Е. В. Саблина

Глубокоуважаемый Василій Васильевичъ,

РАЗРѢШИТЕ мнѣ, не теряя времени, отозваться прежде всего на параграфъ седьмой «Мыслей Бѣлогвардейца» въ юбилейномъ номерѣ «Часового». Я былъ бы послѣднимъ человѣкомъ думать, что «въ будущей Россіи слово бѣлогвардеецъ можетъ оказаться стыднымъ» — что Вы, какъ будто, заключили изъ моего письма въ редакцію «Часового» № 97. Я тѣмъ болѣе далекъ отъ такихъ умозаключеній, что считаю, что и въ настоящей Россіи слово «бѣлогвардеецъ» не является словомъ «стыднымъ». Я продолжаю, однако, думать, что въ распропагандированномъ простомъ народѣ и среди молодежи ТАМЪ, понятіе «бѣлогвардейца» вызываетъ скорѣе непріязнь, чѣмъ сочувствіе. Вотъ все единственное и чисто, я бы сказалъ, тактическое возраженіе противъ излишняго подчеркиванія слова «бѣлогвардеецъ» когда мы, и въ особенности русскіе военные, обращаемся къ Россіи и къ русскимъ ТАМЪ.

Мнѣ не хотѣлось бы, чтобы вышеупомянутыя мои соображенія были истолкованы неправильно, тѣмъ болѣе, что покойный генералъ баронъ Врангель считалъ меня «вѣрнымъ другомъ Русской арміи», въ то время — арміи Бѣлой. Таковымъ я и остаюсь, и не сомнѣваюсь ни одной минуты, что будущая Россія сумѣетъ, какъ Вы правильно говорите, укрѣпить въ народѣ русскомъ, когда онъ освободится отъ большевиковъ, сознаніе, что «бѣлое движеніе» было — и есть — синонимъ непоколебимой преданности своей Родинѣ въ тяжелую годину горя. Пять томовъ генерала Деникина не лучшее ли, не краснорѣчивѣйшее ли это утвержденіе величія и красоты подвиговъ бѣлыхъ воиновъ. И на этомъ — точка.

Далѣе: послѣднее письмо Краскома представляется мнѣ документомъ исключительнаго интереса и важности. Вы весьма кстати указываете въ «Мыслях бѣлогвардейца», что у нѣкоторыхъ, незнающихъ редакціи «Часового», можетъ возникнуть мысль: «а не составляются ли эти письма въ Парижѣ?» Вы спрашиваете далѣе: «что можно было бы отвѣтить на это».

Съ моей стороны отвѣтъ мой можетъ быть слѣдующимъ: не смущайтесь, и продолжайте печатать свѣдѣнія ОТТУДА. Имѣющіяся у меня свѣдѣнія, о которыхъ я Васъ недавно документально освѣдомилъ въ довѣрительномъ порядкѣ, опредѣленно свидѣтельствуютъ въ пользу того, что Краскомъ пишетъ именно ОТТУДА, и что онъ выражаетъ взгляды людей въ Россіи не утратившихъ еще возможности мыслить и соображать. Моя информація изъ иностранныхъ источниковъ также удивительно совпадаетъ съ освѣдомленіемъ и выводами Краснаго командира.

Долженъ также самымъ положительнымъ образомъ засвидѣтельствовать, что девять пунктовъ программы его не явились для меня чѣмъ то новымъ. Бывавшіе въ Россіи теперь, такъ называемые, русскіе англичане, жившіе тамъ до революціи десятками лѣтъ, высказывались здѣсь въ такомъ же духѣ послѣ своихъ разговоровъ съ тѣми, кто ТАМЪ. Мнѣ думается, посему, что письма Краскома слѣдовало бы предать широкой гласности въ кругахъ эмиграціи. Въ нихъ много такихъ мыслей, въ нихъ такая программа, надъ которыми слѣдуетъ подумать.

Его соображенія ОТТУДА быть можетъ помогутъ нѣкоторымъ изъ насъ занять ЗДѢСЬ иныя позиціи въ отношеніи краскомовъ въ наилучшемъ смыслѣ, и согласовать наши дѣйствія и наши устремленія въ соотвѣтствіи съ тѣми настроеніями, которыя сообщаются ОТТУДА Краскомомъ наблюдающимъ въ Россіи «всевозможныхъ людей» какъ онъ пишетъ и во что я охотно вѣрю.

Еще нѣсколько словъ въ связи съ мыслями Генерала-отъ-кавалеріи П. Н. Краснова. Невмѣстно мнѣ бывшему простому казаку Новочеркасской Мѣстной Команды, въ коей я отбывалъ воинскую повинность тридцать четыре года тому назадъ, возражать моему бывшему Атаману. И все же нарушу дисциплину и позволю себѣ высказать слѣдующія соображенія. Неужели же П. Н. Красновъ серьезно допускаетъ, чтобы массы нынѣшняго русскаго простонародья могли быть подвинуты къ активнымъ дѣйствіямъ какими либо отвлеченными идеями прошлаго, проповѣдуемыми къ тому же изъ за рубежа и отъ имени «господъ и генераловъ», авторитетъ коихъ, какъ ни какъ, а сильно подорванъ въ Россіи. Вѣдь нельзя же не считаться съ тѣмъ, что наши единомышленники ТАМЪ систематично забивались, принижались и истреблялись въ теченіе пятнадцати лѣтъ, не говоря уже о томъ, что они ослабѣли и состарились въ результатѣ естественныхъ причинъ. Вѣдь нельзя же не сомнѣваться и въ томъ, что фактическая сила ТАМЪ находится въ рукахъ новаго поколѣнія, которое прошлаго не знаетъ и которое чувствуетъ себя хозяиномъ положенія. Да, непредрѣшенчество въ извѣстной мѣрѣ слово никчемное, синонимъ бездѣйствія... Но ни Двуглавымъ Орломъ, ни Царской Короной, ни Святительской Митрой невозможно теперь привлечь сколько нибудь активныя силы въ Россіи.

Намъ дѣйствительно придется «прорубать» опредѣленный и сознательный путь въ Совѣтскій Чертополохъ, но мы должны прежде всего намѣтить надлежащую программу въ соотвѣтствіи съ реальной обстановкой, иначе говоря преимущественно по экономическимъ признакамъ. По нынѣшнимъ временамъ во всякомъ политическомъ мечтаніи, во всякомъ «режимномъ» предвосхищеніи необходима значительная доля матеріализма. Мнѣ могутъ напомнить: «не о хлѣбѣ единомъ живъ будетъ человѣкъ»... Да, но я не сомнѣваюсь, что ЛИЦО, произнесшее эти слова, при нынѣшней обстановкѣ, прежде всего накормило бы, пригрѣло, приласкало... Нынѣ нужны, сколь это ни грустно, не столько, или не только, знамена и хоругви со старыми лозунгами... сколько продовольственныя карточки, по которымъ дѣйствительно можно было бы получить нѣчто вѣсомое.

www.elan-kazak.ru

Донской Императора Александра III Кадетскій Корпусъ

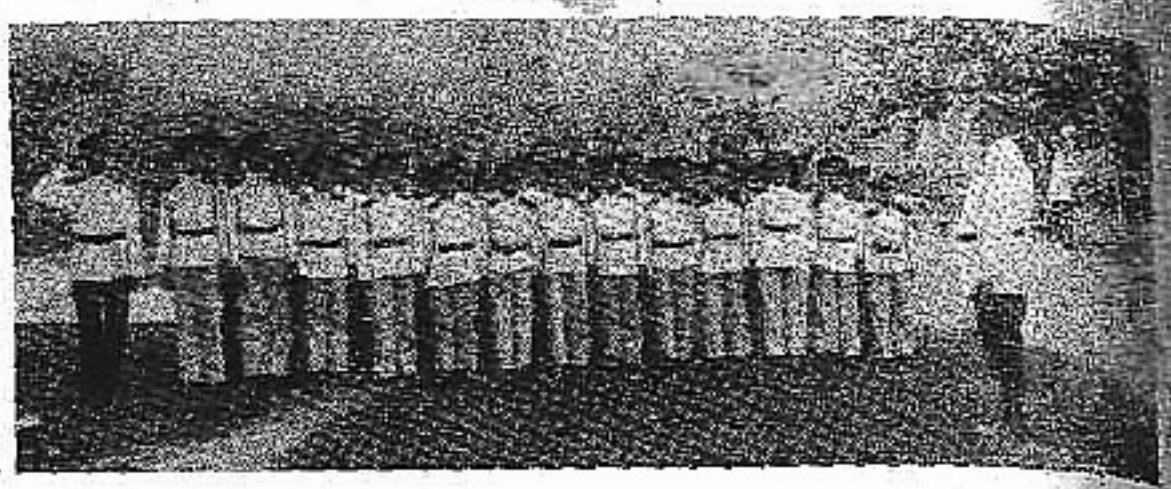

50 лѣтъ тому назадъ, когда военныя гимназіи превратились вновь въ кадетскіе корпуса, волею Императора Александра III-го въ Новочеркасскѣ былъ основанъ Донской кадетскій корпусъ, получившій затѣмъ шефство своего Основателя. Много пережилъ онъ за время своего существованія, особенно во время смуты.

19-го декабря 1919 года корпусу пришлось, подъ давленіемъ наступавшихъ большевиковъ, покинуть родной Новочеркасскъ. Получивъ приказъ объ эвакуаціи, и помолившись вечеромъ въ полутемной церкви, корпусъ, во главѣ съ директоромъ ген. Чеботаревымъ, двинулся походнымъ порядкомъ на Кубань. Много кадетъ старшихъ классовъ перебывало въ Добровольческой Арміи и заплатило жизнью за свою любовь къ Родинѣ. Собравшійся въ Екатеринодарѣ корпусъ прибылъ въ первыхъ числахъ января 1920 года войсковымъ эшелономъ въ Новороссійскъ. Положеніе ухудшалось; къ тому же разразился тифъ, отъ котораго умеръ директоръ корпуса. Вслѣдствіе эпидеміи, часть кадетъ была принуждена отстать отъ главной массы, уѣзжавшей на англійскомъ кораблѣ изъ Новороссійска на далекій ненавѣстный Кипръ. Однако послѣдній отказался принять кадетъ, и они были перевезены въ Египетъ, въ лагерь Телельксбиръ, а затѣмъ въ Измаилію. Здѣсь корпусъ и пробылъ около 2½ лѣтъ, постепенно обстраиваясь и обзаводясь всѣмъ необходимымъ. Условія жизни были довольно благопріятны, но матеріальная сторона учебнаго заведенія была обезпечена плохо.

Директоръ Корпуса ген.-маіоръ Е. В. Перретъ.

Въ 1922 году Лига Націй взяла на себя попеченіе о русскихъ, и въ томъ числѣ — о Донскомъ корпусѣ. Она перевела его въ Болгарію. Это былъ послѣдній этапъ этой части корпуса. По дорогѣ, въ Константинополѣ, часть кадетъ младшихъ классовъ была оставлена въ англійской школѣ. Болгары отнеслись къ корпусу весьма недоброжелательно; часть кадетъ перешла въ Шуменскую гимназію (въ Болгаріи), нѣкоторые — въ Пражскую, а небольшая группа съ нѣсколькими лицами персонала прибыла въ Югославію, гдѣ соединилась съ оставшимися въ Новороссійскѣ, перевезенными затѣмъ въ Крымъ, и эвакуированными позднѣе въ Югославію, въ лагерь подъ Стрнице. Это было ядро, около котораго вновь образовался Донской Императора Александра II-го кадетскій корпусъ, переведенный затѣмъ, во главѣ съ новымъ директоромъ ген. Е. В. Перретъ въ Билечу, а въ 1926 г. — въ Горажду, въ маленькій полумусульманскій городокъ, затерявшійся въ горахъ Босніи.

Здѣсь, въ теченіе многихъ лѣтъ, далеко отъ крупныхъ центровъ, идетъ, можетъ быть, мало кому замѣтная, но глубокая національная работа. Годы скитаній не убили того ярко - русскаго духа и сильной любви къ Родинѣ, которые всегда выдѣляли Донскихъ кадетъ.

Въ своемъ внутреннемъ устройствѣ кадетскій корпусъ остался тѣмъ, чѣмъ онъ былъ и въ Россіи. Подѣленъ корпусъ на три сотни; каждый классъ имѣетъ отдѣленныхъ воспитателей — офицеровъ

Нужны и лозунги, но болѣе отвѣчающіе требованіямъ момента, хотя бы такіе: Земля, Воля, Элементарныя гражданскія свободы, изобиліе плодовъ земныхъ, прощеніе прежнихъ прегрѣшеній и времена мирныя. Я не стану отрицать возможности появленія въ будущемъ Императорской Короны и Святительской Митры въ Россіи. Но появятся онѣ — если появятся — лишь въ видѣ заключительнаго аккорда. Начинать же нужно съ вещей менѣе замѣтныхъ, менѣе торжественныхъ. Ни режимныхъ идеологій, облеченныхъ въ мантіи или въ черные фраки, ожидаетъ отъ насъ несчастный русскій народъ. Ни поэтическихъ образовъ, когда П. Н. Красновъ пишетъ на «эти темы» съ присущимъ ему талантомъ писателя-поэта...

Первая фраза седьмого пункта программы Краскома да сдѣлается повелительнымъ лозунгомъ настоящаго момента для русскихъ зарубежомъ: «ИЩИТЕ ПУТЕЙ ВЪ РОССІЮ».

Уважающій Васъ Е. Саблинъ.

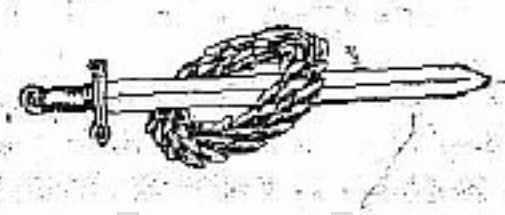

www.elan-kazak.ru

ИЗЪ ЖИЗНИ ДОНСКОГО КОРПУСА

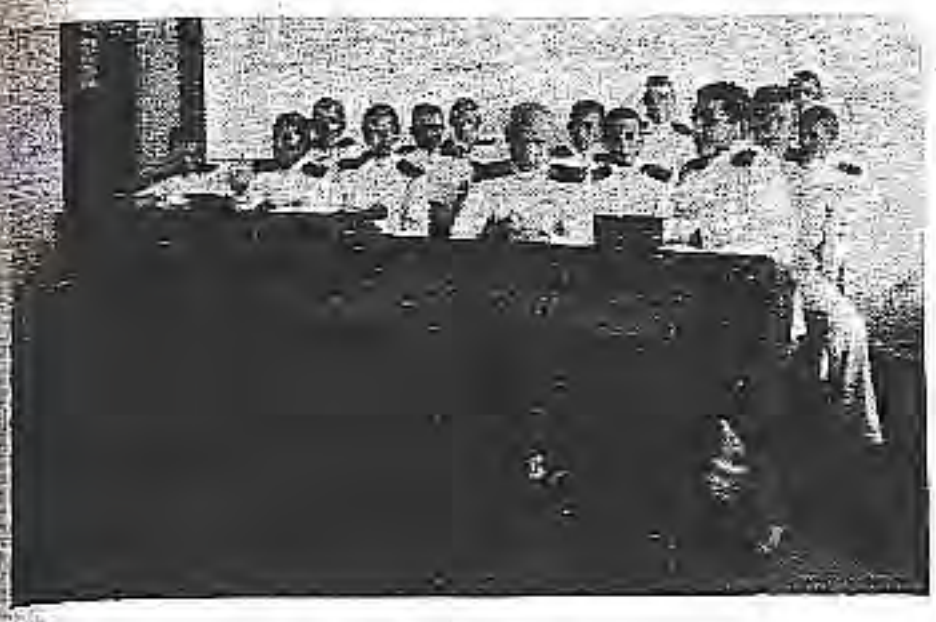

VI-й классъ.

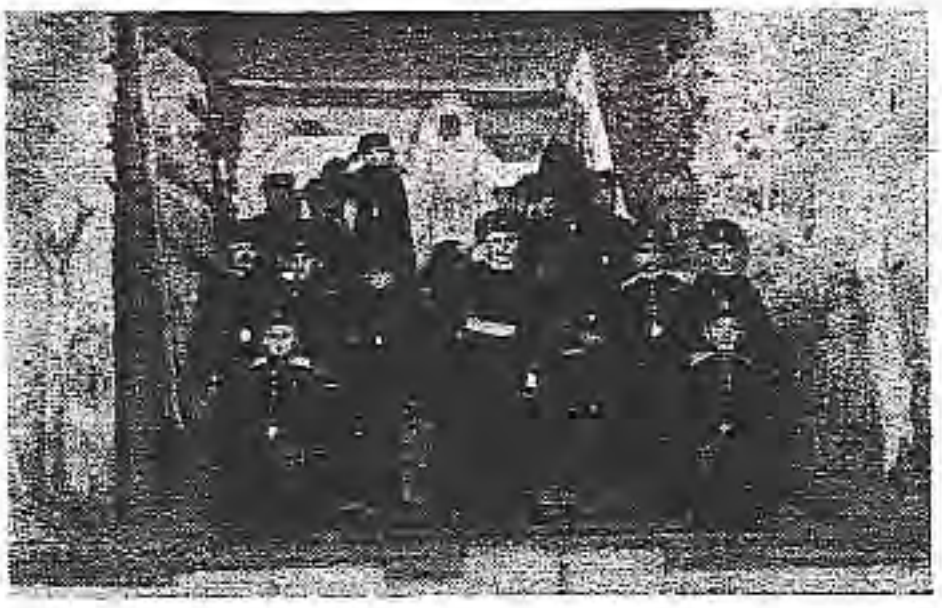

Живая картина на вечерѣ.

русской арміи. Въ своей средѣ кадеты дружны, воспитываются въ русскомъ духѣ и никогда не забываютъ родной страдающей Россіи.

Учебная программа кадетскаго корпуса пріурочена къ восьмиклассной реальной гимназіи, вслѣдствіе чего ему приданъ восьмой классъ. Преподаваніе предметовъ ведется на русскомъ языкѣ, кромѣ нѣкоторыхъ, чисто югославянскихъ, преподаваемыхъ на сербскомъ. При учебной части, вполнѣ оборудованной и богатой учебными пособіями, имѣется довольно обширная библіотека; въ каждой сотнѣ есть собственная небольшая библіотека, обслуживающая кадетъ данной сотни, и содержащая, главнымъ образомъ, книги русскихъ классиковъ.

При корпусѣ есть различныя мастерскія, въ которыхъ кадеты, въ свободное отъ занятій время, изучаютъ столярное, сапожное, переплетное и др. мастерства. Имѣется собственный духовой оркестръ, а также и хоръ, поющій въ собственной церкви корпуса. Со своими лазаретомъ, мастерскими и хозяйственными строеніями, корпусъ представляетъ цѣлый городокъ, занимая зданія и бараки бывшихъ австрійскихъ воинскихъ частей.

Помимо строевого обученія и гимнастики кадеты увлекаются спортомъ. На плацу поставлена сѣтка для валей-бола, лѣстница, турникъ, гигантскіе шаги и другія гимнастическія приспособленія. Съ наступленіемъ теплыхъ дней начнется дѣятельная подготовка къ легкоатлетическимъ состязаніямъ, устраиваемымъ въ концѣ учебнаго года. Сокола кадеты, бывшіе до сего времени на состязаніяхъ почти всегда на первыхъ мѣстахъ, готовятся къ лѣтнему слету въ г. Люблянѣ. Въ корпусномъ залѣ устраиваются вечера, на которыхъ кадетами разыгрываются пьесы русскихъ авторовъ, оркестромъ и хоромъ исполняются музыкальныя произведенія русскихъ композиторовъ; дѣлаются доклады, показываются картины изъ прошлаго нашей родины и т. д.

Сцена, декораціи, костюмы — все дѣлается самыми кадетами, среди которыхъ всегда находятся даровитые рисовальщики и мастера.

3-го августа 1928 года корпусъ удостоился своимъ посѣщеніемъ б. Августѣйшій русскій кадетъ, Его Величество. Король Югославіи Александръ I, всемилостивѣйшими заботами котораго и щедрой помощью такъ широко поддержано на чужбинѣ національное воспитаніе русской молодежи.

Почетнымъ попечителемъ корпуса состоитъ Войсковой Атаманъ ген. А. П. Богаевскій.

Такимъ образомъ въ маленькой провинціальной Городѣ, славящейся своими прекрасными климатическими условіями, Донской Императора Александра III-го к. к. продолжаетъ свое національное дѣло, воспитывая молодежь въ любви къ Родинѣ и подготовляя кадетъ къ тяжелой современной жизни. Съ малыхъ лѣтъ, окруженные русскимъ укладомъ и бытомъ, кадеты впитываютъ глубокую любовь ко всему русскому. Несмотря на пережитые тяжелые годы изгнанія, корпусъ является какъ бы островкомъ русской жизни; но вмѣстѣ съ тѣмъ онъ связанъ жизненностью программъ и всего своего уклада съ новыми путями нашей молодежи. Корпусъ съ гордостью сознаетъ, что за годы работы на чужбинѣ онъ сумѣлъ подготовить сотни молодыхъ русскихъ людей для предстоящей имъ отвѣтственной и творческой работы.

Казимировъ-Ключковъ.

Генералъ Н. Н. Баратовъ

22-го марта исполнилась годовщина смерти предсѣдателя Зарубежнаго Союза Русскихъ Военныхъ Инвалидовъ генерала Н. Н. Баратова.

Память о немъ жива въ сердцахъ самыхъ широкихъ круговъ русской эмиграціи, военныхъ, общественныхъ, литературныхъ и политическихъ. Н. Н. Баратовъ былъ вездѣсущъ — онъ былъ одной изъ фигуръ, безъ которой невозможно себѣ представить русскую эмиграцію перваго десятилѣтія.

Славный жизненный путь пройденъ этимъ человѣкомъ и имя его принадлежитъ отнынѣ исторіи.

Въ слѣдующемъ номерѣ «Часового» будетъ напечатана статья, посвященная его памяти.

www.elan-kazak.ru

4-го Ноября — Казанская Божія Матерь

ЛИТЕРАТУРНЫЙ ОТДѢЛЪ

Русскій Національный Гимнъ

(Къ его столѣтію)

Боже Царя храни!
Сильный, державный
Царствуй на славу намъ,
Царь православный,
Царствуй на страхъ врагамъ,
Боже Царя храни!

В. Жуковскій.

СОСТАВИТЕЛЬ Русскаго Гимна генералъ Алексѣй Федоровичъ Львовъ родился въ Ревелѣ въ 1799 году и скончался въ 1870 г. Съ дѣтства онъ жилъ въ музыкальной обстановкѣ. Его отецъ, директоръ Императорской Придворной Капеллы всячески поддерживалъ въ сынѣ любовь къ музыкѣ, въ частности къ игрѣ на скрилкѣ. Послѣ смерти отца онъ также сталъ во главѣ Императорской Капеллы и совершенно отдался композиціи, несмотря на свое придворное званіе генералъ - адъютанта. Къ его выдающимся произведеніямъ относятся: громадный сборникъ литургическихъ напѣвовъ для православныхъ церквей, написанныхъ на старославянскомъ языкѣ, нѣсколько интересныхъ псалмовъ, и наконецъ, хоръ съ аккомпаниментомъ оркестра на русскія темы, а также нѣсколько короткихъ оперъ. Но все это отошло на задній планъ и забылось послѣ созданія нашего величественнаго и трогательнаго русскаго гимна, впервые исполненнаго въ **1833 году** и встрѣченнаго общимъ энтузіазмомъ. Государь Николай I былъ очарованъ этой музыкой и повелѣлъ передать ее къ исполненію во всѣ полки. «Боже Царя Храни» сдѣлался русскимъ гимномъ, оставляющимъ неизгладимое впечалѣніе на слушателей. Несмотря на то, что мелодія гимна ничего національно - русскаго не отражаетъ, но содержаніе этой музыки создаетъ ту атмосферу, при которой русская душа отдается всецѣло идеѣ и чувству, преслѣдуемыми авторомъ, а именно идеѣ величія.

Вотъ, что въ своихъ мемуарахъ пишетъ ген. Львовъ о созданіи имъ Національнаго Гимна:

«Въ 1833 году я сопровождалъ Императора Николая I въ его путешествіи въ Пруссію и Австрію. Вернувшись въ Россію я былъ предупрежденъ гр. Бенкендорфомъ о томъ, что Государь, сожалѣя, что мы русскіе не имѣли національнаго гимна и будучи утомленъ англійской мелодіей, которая замѣняла его въ теченіе долгихъ лѣтъ, поручилъ мнѣ написать Русскій Гимнъ.

Эта задача показалась мнѣ чрезвычайно трудной и отвѣтственной. Вспоминая торжественные звуки Британскаго гимна «Боже спаси Короля», полную оригинальности французскую «Марсельезу» и трогательную музыку австрійскаго гимна, я чувствовалъ и понималъ необходимость создать что то сильное, величественное, захватывающее, національное, что могло бы раздаться въ храмѣ, въ рядахъ войскъ, среди простонародья, доступное всѣмъ отъ ученаго до невѣжды. Эта мысль захватила меня всего, но работа, за которую я взялся, меня смущала.

Какъ то вечеромъ, вернувшись поздно домой въ нѣсколько мгновеній я составилъ и написалъ мелодію гимна. На слѣдующій день я отправился къ Жуковскому, чтобы онъ далъ мнѣ слова.

Наконецъ, я объявилъ гр. Бенкендорфу, что гимнъ готовъ. Императоръ захотѣлъ его услышать и пришелъ 23 ноября 1833 г. въ Придворную Капеллу въ сопровожденіи Императрицы и Великаго Князя Михаила Павловича. Я собралъ хоръ въ полномъ составѣ, усиленный двумя оркестрами.

Государь приказалъ нѣсколько разъ повторить гимнъ, желая его услышать безъ аккомпанимента, загѣмъ его сыграли каждый оркестръ въ отдѣльности и наконецъ онъ былъ еще разъ исполненъ всѣми соединенными исполнителями. Его Величество сказалъ мнѣ тогда по французски: «Это великолѣпно!» и тотчасъ приказалъ гр. Бенкендорфу увѣдомить военнаго министра, что гимнъ принятъ для арміи. Русскій гимнъ былъ узаконенъ 4 декабря 1833 года. Первое публичное исполненіе состоялось 11 декабря въ Большомъ Московскомъ театрѣ. Императоръ какъ будто хотѣлъ представить его на одобреніе москвичей. 25 декабря гимнъ впервые раздался въ Петербургѣ въ Зимнемъ Дворцѣ на церемоніи освѣщенія знаменъ.

Государь въ знакъ своего одобренія пожаловалъ меня золотой табакеркой, усыпанной бриліантами, и кромѣ того, повелѣлъ вставить слова «Боже Царя Храни» въ гербъ семьи Львовыхъ».

Составлено по докладу В. В. Муравьева Апостолъ по случаю дня Русской Культуры въ Женевѣ.

ПАТРІОТИЧЕСКАЯ МАНИФЕСТАЦІЯ 20-го ІЮЛЯ 1914 ГОДА.
Передъ Зимнимъ Дворцомъ. Колѣнопреклоненный народъ поетъ Народный Гимнъ.

www.elan-kazak.

1-ый Кубанскій походъ

(КЪ ПЯТНАДЦАТИЛѢТІЮ)

15 ЛѢТЪ тому назадъ выступила въ свой 1-й походъ, въ Кубанскія степи, горсть добровольцевъ. Но эта горсть была Арміей — во главѣ ея стоялъ Верховный Главнокомандующій.

У этой арміи не было снарядовъ, не было боевого снаряженія.

Впереди шла 1-ая бригада генер. Маркова, а сзади, прикрывая обозъ, 2-ая бригада генер. Богаевскаго.

То здѣсь, то тамъ мелькалъ небольшой конный отрядъ во главѣ со всадникомъ въ солдатскомъ полушубкѣ, съ калмыцкимъ лицомъ. За этимъ всадникомъ колебалось трехцвѣтное знамя, добровольческое знамя — Корниловъ.

Кольцо большевиковъ то сжималось, то разжималось. Добровольческая Армія пробивала себѣ путь, и ея слѣдомъ оставались въ степяхъ свѣжіе холмики съ бѣлыми крестами.

Велика была тяжесть Кубанскаго похода, и велики были жертвы первопоходниковъ - древне - классическимъ вѣетъ отъ того времени.

Извѣстенъ отвѣтъ знаменитаго полководца на просьбу его солдатъ дать имъ длиннѣе мечи, такъ какъ ихъ мечи были короче вражескихъ. Полководецъ отвѣтилъ — подойдите къ врагу на шагъ ближе и вы сравняетесь оружіемъ.

Такъ было и у первопоходниковъ, когда они безоружные подходили къ большевикамъ не только на шагъ ближе, а вплотную, и вооружались ихъ же оружіемъ. Въ атаку шли молча, безъ выстрѣла во весь ростъ — и это вселяло ужасъ до оцѣпенѣнія.

Не не въ подвигахъ и жертвахъ величіе и смыслъ Кубанскаго похода. Его истинный героизмъ скрытъ въ той горячей вѣрѣ и въ томъ непреклонномъ утвержденіи, которыя несли въ своей душѣ первые добровольцы.

Это скрытое станетъ яснымъ, если вдуматься въ тяжесть, какую влечетъ за собою война съ внѣшнимъ и война междуусобная.

Внѣшняя война обрушивается на націю двумя тяжестями — тяжестью физической и тяжестью моральной.

Физическая тяжесть войны, физическія страданія ложатся главнымъ образомъ на армію. — Лишенія, болѣзни, раненія и сама смерть сторожитъ воина на каждомъ шагу, даже воздухъ несетъ ему гибель.

На арміи не только видитъ разрушеніе и гибель со стороны врага, она сама несетъ то же самое. Огнемъ и мечомъ она прокладываетъ свой путь. — Земля-мать-кормилица, развороченная снарядами. Сгорѣла посѣвы — хлѣбъ насущный. Домашніе очаги сметаются орудійнымъ огнемъ, въ пожарищахъ гибнутъ цѣнности человѣческаго генія, и, наконецъ, на кладбищѣ войны, лежатъ сотни тысячъ раненыхъ, искалѣченныхъ, убитыхъ. Горы труповъ...

Правда есть и «упоеніе въ боюз». — Во время боя — гулъ отъ рвущихся снарядовъ, грохотъ грозный величавый, какъ въ грозу и бурю. Есть въ бою и красота преодолѣнія человѣческимъ духомъ слѣпой силы желѣза и стали, тѣмъ не менѣе ужасы войны не смягчаются отъ ея героической стороны.

Но чувствуетъ ли воинъ, офицеръ или солдатъ, свою вину или угрызеніе совѣсти за разрушеніе и смерть, которыя онъ сѣетъ передъ собою? Чувствуетъ ли онъ муки совѣсти даже тогда, когда въ штыковой атакѣ разбиваетъ прикладомъ вражескіе черепа? — Нѣтъ и нѣтъ. Другого отвѣта быть не можетъ.

Война для воина — не убійство. Война для воина — не преступленіе, а открытая честная борьба — защита своей родины, исполненіе долга, высшаго долга передъ лицомъ своего народа. Война для воина — это вѣнчаніе кровію и честію на полѣ бранномъ, это жертва за други своя.

На кого же тогда падаетъ отвѣтственность за ужасы войны? Кто же несетъ эту вторую тяжесть, тяжесть нравственную?

— Несетъ ее народъ, пославшій своихъ сыновей на бой, и еще въ большей степени эта отвѣтственность падаетъ на представителей націи, на ея главу, на главу государства. На лицо, которому воздаются на землѣ высшія почести, возлагается и высшая отвѣтственность.

Въ Россіи эту тяжесть несли Государи, послѣдній изъ которыхъ отрекся отъ престола во имя рѣшительной побѣды надъ врагомъ. Новое правительство, обѣщавшее эту побѣду народу, сразу же выпустило изъ своихъ рукъ власть и иниціативу. Тогда на армію легли сразу двѣ тяжести — физическая и нравственная — бремя непосильное, бремя невыносимое. И Россійская Армія рухнула, главнымъ образомъ потому, что верховная власть отказалась отъ нравственной отвѣтственности за войну.

Брестъ-Литовскій договоръ заколачивалъ гробовую крышку надъ величіемъ Россіи.

И вотъ, во время этой величайшей катастрофы, среди хаоса и обломковъ гибнущей Имперіи, вспыхнулъ свѣтъ на Кубани. На его призывъ стеклись бойцы, но не по набору, не по государственному принужденію, а каждый по своей доброй волѣ. За спиной Добровольческой Арміи не было Верховной Власти, которая взяла бы на себя отвѣтственность за войну, и войну не противъ внѣшняго врага, а войну гражданскую, гдѣ физическая и нравственная отвѣтственность несоизмѣримо тяжелѣе.

Война гражданская — врагъ со всѣхъ сторонъ. Кто другъ, кто недругъ — неизвѣстно. Отъ родныхъ далеко, и тыла нѣтъ. Нѣтъ и милости къ побѣжденнымъ. Раненые, чтобы не попасть къ врагу, умоляли своихъ друзей ихъ пристрѣливать, или застрѣливались сами. Воздухъ насыщенъ злобой и ненавистью. И полное духовное одиночество, и тяжкая отвѣтственность за проливаемую братскую кровь, и кровь своего народа.

Во имя чего же пошли на такую войну первопоходники? — Во имя поруганной чес

www.elan-kazak.ru

рода, во имя освобожденія его же отъ нашествія въ новомъ обликѣ двунадесять языковъ.

Тернистый путь, прокладываемый мечомъ.

Первопоходники первые показали этотъ путь и не убоялись отвѣтственности.

Въ этомъ, именно въ этомъ ихъ величайшій геройзмъ.

Не суждено было добровольцамъ овладѣть разбушевавшейся стихіей. Послѣ двухгодичной непосильной борьбы Армія покинула родную землю...

Я помню полыхало все небо кровавыми отблесками зарева. Замиралъ рокотъ снарядовъ. Стихалъ трескъ пулеметовъ. Армія грузилась на корабли... Молчаливой сосредоточенной толпой стояли на берегу портовые рабочіе. Но въ ихъ глазахъ не было блеска торжества и классовой ненависти. Они понимали, что отъ Россіи отрывается живой кусокъ ея тѣла.

Загремѣли якорныя цѣпи, вздрогнули корабли и поплыли.

Мы сидѣли въ угольномъ трюмѣ, прижавшись другъ къ другу. Кое гдѣ мерцали огарки свѣчей, но полный мракъ былъ въ нашихъ душахъ. И вдругъ на лѣстницѣ, ведущей въ трюмъ, показался старый сѣдой священникъ. Онъ окинулъ скорбнымъ взглядомъ наши сгорбленныя спины, осѣнилъ насъ крестомъ и заговорилъ.

Онъ говорилъ, что онъ нашъ духовный пастырь и пришелъ облегчить нашу скорбь. Онъ говорилъ — мы плывемъ въ открытое море и даже не знаемъ, къ какимъ берегамъ мы пристанемъ. Мы покинули родную землю. Многіе изъ насъ не увидятъ уже никогда своихъ милыхъ, близкихъ и родныхъ, многимъ изъ насъ и не суждено будетъ ступить на свою родную землю и неизвѣстно, гдѣ мы сложимъ свои кости... Мы, какъ листья, оторванные бурей отъ родныхъ вѣтвей и злобно гонимые вѣтромъ. Но пусть каждый изъ насъ надѣется на милосердіе Божіе... Пусть каждый своимъ духовнымъ взоромъ обращается ко Господу, но пусть, онъ говорилъ, первая наша молитва будетъ всегда о нашей Родинѣ, Родинѣ несчастной, Родинѣ истерзанной. Родинѣ поруганной. Да возстановитъ ее Господь Богъ и да возсіяетъ она свѣтлой правдой. — Эта вѣра дастъ силы и намъ.

Зимою, въ стужу, мы высадились въ Галлиполи, на этотъ дикій заброшенный полуостровокъ. Своими руками разбили лагерь въ долинѣ Смерти, какъ ее называли мѣстные жители.

И тамъ, вдали отъ всего свѣта, въ суровой обстановкѣ, мы остались наединѣ со своими думами.

Гдѣ правда? — у насъ, или у нашего народа, изгнавшаго насъ? — Мы пошли въ армію добровольно, сами взяли на себя нравственную отвѣтственность за войну, войну брата противъ брата, сына противъ отца. Не ошиблись ли мы? — Мы видѣли нашъ народъ въ безуміи, а можетъ быть мы сами были безумцами?

Кто былъ въ Галлиполи, тотъ знаетъ эти сокровенныя мучительныя мысли, онѣ полыхали все время, и разрѣшить эти роковые вопросы помогъ своимъ горящимъ сердцемъ доблестный первопоходникъ — Генералъ Кутеповъ.

Мы поняли, что должны были итти по своему пути. Бѣлый свѣточъ Кубанскихъ степей насъ не обманулъ.

Вдругъ донеслись до Галлиполи Кронштадтскіе выстрѣлы, и вѣра въ свой народъ разгорѣлась еще ярче.

Этой вѣрѣ было испытаніе:

Генералъ Кутеповъ издалъ приказъ — каждому чину Арміи разрѣшалось свободно уѣхать изъ Галлиполи и итти на волю и тамъ искать и ковать свое счастье.

Но Армія осталась подъ своими знаменами.

Бѣлая Армія, какъ вооруженная сила, кончила въ Галлиполи свое существованіе также, какъ она зарождалась на Кубани, — оставаясь вѣрной идеѣ добровольчества.

Опять каждый воинъ принималъ внутреннее рѣшеніе и личную отвѣтственность въ борьбѣ съ большевиками, какой бы новый обликъ эта борьба не приняла.

1-й Кубанскій походъ не кончился.

Въ братской славянской странѣ, въ Сербіи, національный праздникъ Коссовъ день.

Нѣсколько вѣковъ тому назадъ на Коссовомъ полѣ сербская армія была разбита, и Сербія потеряла независимость.

Казалось бы, день печали и траура, но вотъ въ Сербіи этотъ день — день національной радости.

Почему?

Потому что и подъ турецкимъ владычествомъ со дня Коссовой битвы у сербскихъ патріотовъ осталась вѣра — непоколебимая, что движетъ горами — въ возрожденіе Сербіи.

И наступилъ день, когда на томъ же Коссовомъ полѣ день печали сталъ днемъ торжества.

Такъ и у насъ въ Россіи день выхода Добровольческой Арміи въ свой 1-й Кубанскій походъ будетъ днемъ торжества національнаго духа, днемъ великаго праздника, ибо тамъ въ Кубанскихъ степяхъ впервые вспыхнула вѣра въ грядущее возрожденіе Россіи.

И вѣра живая жертвенная.

М. Критскій.

www.elan-kazak.ru

Передъ военной грозой

ІЮЛЬ 1914 ГОДА
(ВОСПОМИНАНІЯ)

Окончаніе (см. № 100)

Ровно десять часовъ утра... И далеко съ праваго фланга несется «смирно», подхваченное командами частей. Все замираетъ и тотчасъ же справа слышенъ дружный отвѣтъ и раскаты ура, заглушающіе музыку... Царскій объѣздъ начался... Все слышнѣе и слышнѣе крики ура и уже близко гремятъ музыка. Но что это. Вмѣсто гимна, по всему полю несутся такіе непривычные для уха звуки марсельезы и только черезъ нѣсколько мгновеній соображаешь, что это въ честь Французскаго Президента, присутствующаго на парадѣ.

— «Слушай на кра-улъ», — послышался голосъ нашего командира и совсѣмъ рядомъ полились звуки марсельезы. Брякнули винтовки, сверкнувъ на солнцѣ штыками и замерли. Показался Царскій поѣздъ... Впереди и отдѣльно отъ всѣхъ ѣхалъ Государь на великолѣпной лошади, нѣсколько отступя сзади него три казака конвоя и блестящая огромная свита. Справа ближе къ полю въ коляскѣ съ пикеромъ впереди, одѣтая во все бѣлое и съ букетомъ розъ въ рукахъ Императрица и рядомъ съ ней во всемъ и голубой Андреевской лентѣ Пуанкаре.

Но это уже позже отразилось въ памяти, въ этотъ же моментъ всѣ взоры были устремлены на Государя... Онъ былъ въ лѣтней парадной формѣ, съ красной лентой черезъ плечо и звѣздой Почетнаго Легіона.

Слегка повернувъ свое милое, доброе лицо въ нашу сторону, онъ тихимъ, но отчетливымъ голосомъ сказалъ:

— «Здравствуйте саперы».

— «Здравія желаемъ Ваше Императорское Величество», — дружно отвѣтилъ батальонъ и тотчасъ изъ всѣхъ грудей вырвалось могучее, оглушающее ура...

Еще моментъ... и Государь уже проѣхалъ, а передъ глазами проходила блестящая свита, среди которой яркими пятнами выдѣлялись иностранные мундиры.

Объѣздъ еще продолжался, Государь объѣзжалъ кавалерію стоявшую на другомъ концѣ поля, а мы уже перестраивались для церемоніальнаго марша и продвигались къ Царскому валику.

Съ противоположнаго конца поля рысью прошла къ валику огромная кавалькада и остановилась. Тотчасъ запѣли трубы, зарокотали барабаны и начался церемоніальный маршъ. Каждая часть проходила подъ звуки своего марша и все вниманіе было обращено на то, чтобы при перемѣнѣ марша не сбиться съ ноги.

Вотъ впереди насъ отдѣлился и поплылъ колыхаясь штыками Гвардейскій Саперный Батальонъ... Настала наша очередь,

— ... «Пря-мо...», — подается команда и мы приближаемся къ валику. Около него, нѣсколько отдѣлившись отъ многочисленныхъ всадниковъ, видна фигура Государя. На прилегающихъ къ валику трибунахъ яркій цвѣтникъ нарядныхъ дамскихъ туалетовъ.

Командиръ салютуетъ шашкой, подымаетъ въ галопъ свою грозную «Полтаву», дѣлаетъ заѣздъ и останавливается сзади Государя.

Твердымъ шагомъ, по гвардейски печатая, проходитъ баталіонъ, всѣ головы повернуты въ сторону Верховнаго Вождя Арміи, но въ глазахъ рябитъ и трудно что-нибудь разобрать.

— ... «Рады стараться»...» —несется съ заднихъ рядовъ, ...«Ваше Императорское Величество»...» — подхватываютъ передніе роты и сразу отлегаетъ отъ сердца...

— «Государь поблагодарилъ, значитъ хорошо прошли», — мелькаетъ мысль.

Теперь уже все позади, напряженіе сразу ослабѣваетъ, не останавливаясь мы идемъ къ мѣсту бивака. По дорогѣ догоняетъ командиръ. По его довольному лицу видно, что все сошло хорошо, онъ благодаритъ:

— «Спасибо ребята, прошли молодцами...» — и уѣзжаетъ обратно.

Счастливый, онъ будетъ присутствовать на завтракѣ, который тутъ же въ полѣ, въ особо раскинутыхъ шатрахъ, устраивается для лицъ свиты, высшихъ генераловъ и командировъ частей и еще разъ увидитъ Государя.

Вернувшись на бивакъ, я распрощался со своей ротой и съ офицерами, захватилъ деньщика съ вещами и поѣхалъ на Красносельскій вокзалъ, съ вечернимъ поѣздомъ изъ Петербурга мнѣ нужно было выѣхать въ Боровичи.

На вокзалѣ было замѣтно какое то необычное волненіе среди многочисленной публики, уѣзжавшей

ВЕЛИКАЯ ВОЙНА.

Бой на ж.-д. станціи.

www.elan-kazak.ru

въ Петербургъ. Передавали другъ другу, что въ столицѣ происходятъ крупныя волненія среди рабочихъ и что непосредственно послѣ Высочайшаго смотра, вся Гвардейская кавалерія походнымъ порядкомъ двинута въ Петербургъ.

Съ Балтійскаго вокзала мнѣ пришлось ѣхать по самымъ рабочимъ кваргаламъ. Вездѣ были усиленные наряды полиціи, разъѣзжали казачьи дозоры и кучками толпились рабочіе, горячо о чемъ то толкуя. Вокзалы и правительственныя зданія охранялись войсками, но слѣдовъ безпорядковъ не было видно: ни барбикадъ, ни разбитыхъ витринъ я на своемъ пути не замѣтилъ.

Позавтракавъ въ ресторанѣ Палкина и имѣя въ своемъ распоряженіи еще нѣсколько часовъ времени до отхода поѣзда въ Боровичи, я пошелъ побродить по городу.

Проведя свои дѣтскіе и юношескіе годы въ Петербургѣ, я особенно любилъ нашу Сѣверную столицу, независимо отъ времени года.

Неизъяснимая прелесть весеннихъ бѣлыхъ ночей, когда все кругомъ подернуто какой то прозрачной вуалью, зимніе морозные дни со скрипящимъ подъ полозьями саней снѣгомъ и даже осеннее ненастье, когда съ двухъ часовъ дня уже зажигались фонари и туманная мгла затягивала широкіе проспекты и прямыя улицы, — все это было мнѣ близкимъ и роднымъ.

Особенно любилъ я величественную Неву съ дворцами на набережной и Петропавловской крѣпостью на противоположномъ берегу.

И на этотъ разъ прошелъ я по Невскому проспекту и черезъ Александровскій садъ вышелъ къ памятнику Петру Великому.

Здѣсь вниманіе мое обратило обиліе полиціи въ парадной формѣ и небольшія толпы народу, стоявшаго вдоль набережной и что-то поджидавшаго.

На мой вопросъ полицейскій офицеръ любезно мнѣ объяснилъ, что ожидается проѣздъ Президента, который посѣтитъ французскую больницу на Васильевскомъ Островѣ.

Время у меня было и я рѣшилъ подождать и посмотрѣть на проѣздъ Президента. Выбравъ удобное мѣсто, я сталъ осматриваться.

Народу было немного и большинство принадлежало къ такимъ же случайнымъ, какъ и я.

Высокій, атлетическаго сложенія приставъ, съ пушистыми холеными усами и грудью увѣшанной многочисленными русскими и иностранными орденами и медалями, прохаживался вдоль цѣпи городовыхъ, установленныхъ вдоль панели и время отъ времени обращаясь къ публикѣ говорилъ густымъ басомъ:

— «Господа, при проѣздѣ Французскаго Президента, прошу его привѣтствовать кликами: Vive la France. Vive le President...

Не прошло и четверти часа, какъ со стороны Зимняго Дворца показался конный взводъ Лейбъ-Гвардіи Казачьяго полка въ красныхъ парадныхъ мундирахъ и за нимъ открытая коляска, запряженная парой лошадей, въ которой находились Пуанкарэ съ Генералъ-Адъютантомъ Пантелѣевымъ, назначеннымъ состоять при особѣ президента во время пребыванія его въ Россіи. Другой взводъ Лейбъ-Казаковъ слѣдовалъ за коляской.

На другой день утромъ я былъ уже въ Боровичахъ.

Сапер.

Сирень

— Вставайте.... Вставайте, Усовъ — кричали два мичмана, тормоша своего товарища изо всѣхъ силъ.

—Что случилось? — спросилъ Усовъ, садясь на кровати и протирая глаза.

— Одѣвайтесь!... Да что же случилось?... Намъ нужна ваша помощь!.

— Въ чемъ дѣло?.. Видите ли, — началъ Глазовъ, — мы только что отъ Конскаго, тамъ была итальянка, помните жена капитана 2-го ранга, за которой ухаживаетъ Черняевъ.

— А мнѣ-то какое дѣло! — разсвирѣпѣлъ Усовъ.... — Подождите!..

Говорили о томъ, о семъ и, между прочимъ, выяснилось, что итальянка любитъ темно-лиловую сирень и очень сожалѣетъ, что она уже отцвѣла.

— Я то тутъ при чемъ?.. Что вы пристали съ вашими глупостями!.. Убирайтесь къ черту!... Я спать хочу!.. Отстаньте!... — Мичманъ повернулся на другой бокъ и натянулъ на себя одѣяло.

— Успѣете выспаться! — отвѣтилъ Черняевъ, безцеремонно стаскивая одѣяло на полъ.

— Слушайте!.. Дѣло въ томъ, что, несмотря на ночь, я вызвался доставить итальянкѣ любимые цвѣты. Она, конечно, не повѣрила и только разсмѣялась. Я предложилъ пари...

— И что же? — спросилъ Усовъ, приподымаясь на локтѣ и поворачиваясь лицомъ къ Черняеву.

— Такъ вотъ, мы идемъ за сиренью.... Идите куда хотите!... Намъ нужна ваша помощь!... Видите ли, темно-лиловая сирень сейчасъ цвѣтетъ только въ саду командира порта.

— Ну?... — протянулъ Усовъ, садясь на кровати... — Навѣрное?...

— Я самъ видѣлъ, потому то и предложилъ пари. — отвѣтилъ Черняевъ.

— Такъ вы хотите забраться въ садъ командира порта?...

— Конечно!... Что же дѣлать разъ больше нигдѣ темно-лиловой сирени нѣтъ? Двухъ человѣкъ для этого мало, потому то мы и просимъ васъ помочь...

— Отлично! — обрадовался Усовъ, живо представляя себѣ всю пикантность и рискованность предпріятія.

— Будетъ очень забавно, — разсмѣялся онъ — когда завтра утромъ адмиралъ увидитъ, что сирень исчезла изъ сада...

— Какъ вы думаете это сдѣлать? Теперь-

www.elan-kazak.ru

ночь по порту ходятъ патрули и легко можно нарваться....

— Конечно, это нѣсколько усложняетъ дѣло, — отвѣтили пріятели, — но, зато рѣшетка сада очень низка и черезъ нее легко перелѣзть, кромѣ того, возьмемъ съ собой накидки и спрячемъ подъ нихъ цвѣты, чтобы не привлекать вниманія патрулей. Двое полѣзутъ въ садъ, а одинъ останется на стражѣ у рѣшетки...

— Чудесно!... Радъ вамъ помочь!.. — сказалъ Усовъ, вскакивая съ кровати и началъ быстро одѣваться.

—Что же вы не переодѣвастесь? — дѣловито замѣтилъ онъ.

— Во что? — спросили пріятели.

— Какъ во что?... Неужели вы хотите лѣзть въ адмиральскій садъ въ бѣлыхъ кителяхъ?... Васъ легко могутъ замѣтить и получится здоровый скандалъ...

— Вѣрно!... — отозвались Глазовъ и Черняевъ, а мы сами и не догадались.

Черезъ какихъ-нибудь пять минутъ, оживленно обсуждая подробности набѣга, мичманы вышли на улицу.

Противъ всякаго ожиданія, въ домѣ командира порта все еще свѣтились два, открытыхъ въ садъ, окна, изъ которыхъ неслись чьи-то голоса.

— Вотъ такъ исторія!... Адмиралъ еще не спитъ, да и нѣтъ ли кого-нибудь въ саду?... Не отложить ли предпріятіе? — прошептали пріятели...

— Вздоръ! — отвѣтилъ Усовъ. — Разъ начали, надо идти до конца! Гдѣ кусты?..

— Здѣсь, у этого угла — шепталъ Черняевъ. — Давайте мнѣ накидки и фуражки! Подъ кустами совсѣмъ темно и тамъ васъ никто не увидитъ. Патруль только что прошелъ, времени у насъ довольно.

— Прыгайте черезъ рѣшетку! а я останусь на улицѣ для наблюденія, — распоряжался Усовъ.

Глазовъ и Черняевъ перелѣзли въ адмиральскій садъ, откуда раздался трескъ лихорадочно ломаемыхъ вѣтвей.

— Тише вы! — зашипѣлъ Усовъ. — Чистые медвѣди!... Съ ума что ли сошли!... Услышатъ, Ш-ш-ш-ш-ш.

Въ открытомъ окнѣ появилась чья-то голова, быть можетъ, обезпокоенная трескомъ, несшимся изъ сада.

Мичманы притаились, замерли, вросли въ кусты и только одинъ Усовъ продолжалъ наблюденіе съ улицы.

Не видя и не слыша ничего подозрительнаго, голова скрылась.

— Скорѣе! — прошепталъ Усовъ... — Довольно!..

Передавъ ему сирень, мичмана благополучно перемахнули черезъ рѣшетку.

Не успѣли они одѣть фуражки и спрятать цвѣты подъ накидки, какъ вдали показался патруль изъ пяти матросовъ.

Друзья, какъ ни въ чемъ не бывало, направились имъ навстрѣчу.

— Смирно! — скомандовалъ старшій, подозрительно посматривая на молодежь.

— Вольно! — небрежно отвѣтилъ Усовъ, прикладывая руку къ головному убору.

Вернувшись домой, мичманы разобрали цвѣты, связали пышные букеты, послѣ чего Черняевъ и Глазовъ отправились къ терпѣливо ожидавшему ихъ обществу, а Усовъ снова завалился спать.

Появленіе мичмановъ было встрѣчено бурей восторга.

Всѣ поздравляли и старались узнать, гдѣ они добыли темно-лиловую сирень.

Польщенная и раскрасившаяся итальянка стала еще лучше, еще привлекательнѣе.

Большіе каріе глаза ласково смотрѣли на виновника торжества, долговязая фигура котораго, съ вѣчно полузакрытыми вѣками, выражала полное удовлетвореніе.

— Послушай, «Вій», дернулъ его за рукавъ одинъ изъ присутствовавшихъ. — Гдѣ это ты досталъ цвѣты?...

Черняевъ скорчилъ многозначительную мину и, гордо выпятивъ грудь, отвѣтилъ: — А тебѣ какое дѣло?... Буду я каждому докладывать!... — и, наклонившись къ итальянкѣ, сталъ разсказывать ей что-то очень смѣшное.

В. Меркушовъ.

2-й ВЫПУСКЪ ЗАРУБ. ВЫСШИХЪ В.-НАУЧНЫХЪ КУРСОВЪ

25-го марта въ торжественной обстановкѣ въ Собраніи О-ства Галлиполійцевъ состоялся актъ по случаю 2-го выпуска слушателей Заруб. Высшихъ Военно-Научныхъ Курсовъ. Послѣ доклада ген.-лейт. Репьева, замѣститель Предсѣдателя Р.О.В.С. вице-адмиралъ Кедровъ выдалъ дипломы объ окончаніи Курсовъ. Затѣмъ, послѣ молебна, отслуженнаго о. Георгіемъ Спасскимъ совмѣстно съ о. Д. Троицкимъ, слушатели и гости были приглашены въ залъ собранія на чашку чая. Съ рѣчами выступили: адм. Кедровъ, ген. Головинъ, ген. Гулевичъ, ген. Драгомировъ, проф. Анцыферовъ, полк. Ягубовъ, ген. Рохъ и полк. Зайцовъ.

Въ рѣчахъ была отмѣчена исключительная выдержка и сплоченность слушателей курсовъ и жертвенное служеніе долгу преподавательскаго и административнаго состава курсовъ. Всѣми была подчеркнута огромная роль и непоколебимый авторитетъ гл. руководителя и начальника курсовъ проф. ген.-лейт. Н. Н. Головина. Послѣ рѣчей окончившіе 2-й выпускъ поднесли ген. Н. Н. Головину «на память и въ знакъ любви, уваженія и благодарности» прекрасный кожаный бювaръ, со своими монограммами, а ген. М. И. Репьеву и проф. полк. А. А. Зайцеву — кожаные альбомы съ фотографіями изъ жизни Курсовъ и съ художественно исполненными значками Курсовъ.

Всѣ окончившіе 2 выпускъ Курсовъ, подобно первому выпуску, изъявили желаніе вступить въ основанный при Курсахъ: **Институтъ изученія проблемъ войны и мира.**

Редакція «Часового» пользуется еще разъ случаемъ, чтобы поздравить Профессора ген. Н. Н. Головина, его помощниковъ и выпускныхъ слушателей съ **большимъ успѣхомъ** въ томъ **большомъ русскомъ дѣлѣ**, которое они выполняютъ съ твердой вѣрой въ возрожденіе Россійской Арміи и съ яснымъ сознаніемъ своего долга передъ ней.

www.elan-kazak.ru

Ленкава

Георгій ГОШТОВТЪ.

(Начало см. № 100-й).

Сколько клятвъ я себѣ далъ въ эти три часа — никогда не ходить напрямикъ и не вѣрить никому кромѣ картъ!

Лѣсъ началъ рѣдѣть, мѣстность повышаться; — ясно, что мы наконецъ выходили на опушку. При свѣтѣ сумрачнаго ноябрьскаго дня передъ нами предстала долина съ перерѣзающей ее большой дорогой, разбросанными хуторами и въ верстѣ передъ нами усадьбой, деревней и высокой въ ней колокольней. Несомнѣнно — желанное Ленкинско!

На всемъ окружающемъ лежала какая то особенная печать мертвой пустоты. Вокругъ ни человѣка, ни животнаго.

Подходимъ къ усадебнымъ постройкамъ. Снова все пусто.

Когда я съ вѣстовымъ подъѣхали къ дому, на крыльцо вышелъ небольшого роста, въ кунтушѣ, тревожно въ насъ вглядывавшійся мѣстный помѣщикъ.

Къ моему большому изумленію я отъ него узналъ, что русская кавалерія ушла отсюда уже три часа тому назадъ и что два крупныхъ австрійскихъ разъѣзда заходили за это время въ усадьбу, а цѣлая колонна конницы прошла по большому тракту.

Вотъ такъ пріѣхалъ, напрямикъ, для связи въ штабъ корпуса!

Оставалось теперь лишь возможно поскорѣй уходить по той же глухой лѣсной тропѣ, по которой я только что съ такими мученіями сюда пришелъ. Ясно, что ,всѣ дороги уже заняты австрійцами. И наши и противникъ обтекли въ своемъ движеніи густой, по картѣ непроходимый болотистый лѣсъ.

Коротокъ зимній день. Ярко, по морозному блестѣвшія звѣзды покрыли уже темный вечерній небосклонъ, когда мы снова подходили къ мосту у заброшенной мельницы. Рѣзанули воздухъ два выстрѣла и покатились гулять эхомъ по лѣсу; близко просвистали пули.

Я остановилъ людей. Двое пѣшкомъ направились къ мосту. Послышались выкрики и затѣмъ снова выстрѣлы. Мои развѣдчики вернулись и доложили, что у мельницы стоитъ постъ, несомнѣнно русскій, и ни за что къ ручью не подпускаетъ, несмотря ни на какіе уговоры.

Положеніе становилось преглупымъ.

Впередъ снова пошло четыре развѣдчика. Вокругъ стояла полная тишина. До насъ вскорѣ донесся стукъ конскихъ подковъ по мосту. Затѣмъ рвануло нѣсколько выстрѣловъ; снова затопали по доскамъ и мерзлой землѣ лошадиныя копыта.

Черезъ нѣсколько минутъ мои четыре молодца вели кого то пятаго и маленькую за нимъ лошаденку.

— «Такъ что привели плѣннаго», — доложилъ мнѣ Лосевъ, — «они выслали разъѣздъ на нашу

ДОНСКОЕ ВОЙСКО.

Калмыки.

сторону, а мы переняли ихъ дозорнаго. А го Ваше В-діе ни въ жисть изъ за этихъ дураковъ не перейти намъ на тотъ берегъ».

Я освѣтилъ фонарикомъ приведеннаго «плѣннаго». На меня взглянули грустные, широко поставленные на желтомъ скуластомъ лицѣ косые глаза. Всѣ наши увѣренія, что русскіе, на «плѣннаго» никакъ не дѣйствовали. Онъ показывалъ пальцемъ на бѣлую аммуницію кирасиръ и все твердилъ «русская бѣлая нѣтъ».

Написавъ на листкѣ кто мы и почему идемъ со стороны противника, я вручилъ буряту пакетъ съ приказаніемъ передать его начальнику заставы. Казакъ долго не хотѣлъ вѣрить, что мы его отпускаемъ «изъ плѣна». Положивъ пакетъ въ папаху, онъ вскочилъ на своего маштачка, огрѣлъ его сразу нагайкой и, пригнувшись, полнымъ ходомъ пошелъ къ своимъ.

Увидѣвъ, какъ его опустившему внизъ морду коньку, словно вынюхивавшему путь, ни почемъ были ни обмерзшія кочки, ни вѣтви деревьевъ, ни вечерняя темнота, я понялъ почему сотникъ указалъ мнѣ на лѣсную тропу, какъ на удобную дорогу. Все относительно!...

Въ имѣніи Ленкава, показавшемуся мнѣ въ ночной темнотѣ болѣе громоздкимъ и непріютнымъ, стоялъ сторожевой резервъ — двѣ сотни казаковъ.

И люди и лошади у меня сильно измотались, отчего остался на ночь въ Ленкавѣ и я. Среди построекъ и по саду долго маячило двѣ тѣни. Я легко призналъ въ нихъ помѣщика съ дочерью. Подошелъ и съ ними заговорилъ. Дѣвушка не отошла по примѣру сегодняшняго утра, а наоборотъ — привѣтливо со мной заговорила, какъ со старымъ знакомымъ.

Изъ ея словъ я узналъ, что эта морозная звѣздная ночь полна для нихъ тревоги и что даже роди-

www.elan-kazak.ru

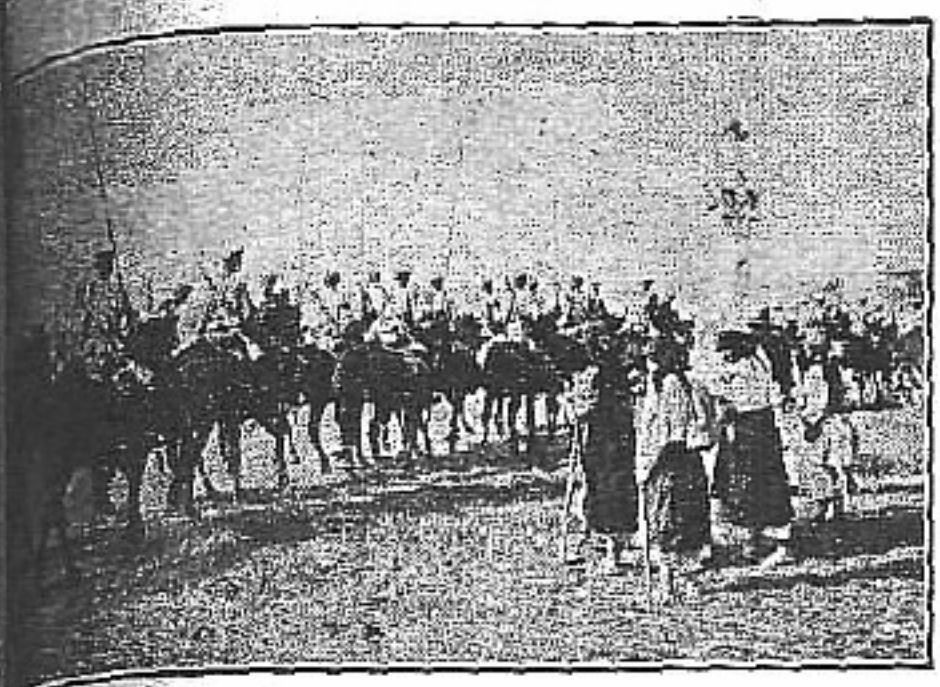

Русская кавалерія въ Польшѣ.

...мѣста кажутся какими то преображенными, таящими въ себѣ неизъяснимую жуть.

Оба — и помѣщикъ и его дочь — съ любопытствомъ разспрашивали, какія мѣста за сегодняшній день заняты врагомъ; особенно волнуясь и нѣсколько разъ повторяясь, она разспрашивала меня про имѣніе-имѣніе въ двѣнадцати верстахъ отсюда.

Увы, я самъ ничего не зналъ.

Чуть только сталъ заниматься разсвѣтъ и все яснѣе обрисовываться деревья и постройки усадьбы, мы тронулись дальше, въ штабъ корпуса.

Справа курилась холоднымъ морознымъ туманомъ широкая низина, за нею обозначалась желтая гряда песчаныхъ обрывистыхъ холмовъ, поросшихъ голымъ лѣсомъ...

Весь день 21-го шелъ упорный бой. Наша слабая конница медленно отходила подъ напоромъ германской и австрійской пѣхоты, цѣпляясь за каждый рубежъ.

Генералъ Князь Тумановъ, хотя высокій и грузный, прекрасно сидѣлъ на конѣ, былъ неизмѣнно спокоенъ и не обращалъ никакого вниманія ни на рвущія шрапнели, ни на писк пролетавшихъ пуль.

Наступившая темнота прекратила бой. Все рѣже и рѣже, какъ послѣдніе его вздохи, слышались отдѣльные глухіе пушечные выстрѣлы и лѣнивыя вспышки ружейнаго огня...

Въ большой классной комнатѣ сельской школы въ дер. Паржневице вдоль стѣнъ набросано сѣно. Горитъ нѣсколько огарковъ. Подложивъ шинели, готовя полушубки, чтобы накрыться, чины штаба корпуса, въ ихъ числѣ и я, укладываются спать. Завтра съ разсвѣта начнется снова страдный боевой денекъ.

Стукъ въ дверь... Въ комнату вошелъ человѣкъ явно кавказскаго типа, въ буркѣ и папахѣ, и, подойдя къ князю, отрапортовалъ: «Начальникъ команды развѣдчиковъ Апшеронскаго пѣхотнаго полка». Генералъ видимо былъ очень радъ поговорить съ земляком. Отъ него мы услышали, что къ утру долженъ подойти весь III Кавказскій корпусъ.

Настроеніе сразу у всѣхъ поднялось. Припомнились разсказы о доблести кавказскихъ войскъ. Самое названіе «Апшеронскій» таило уже въ себѣ романтику кавказскихъ войнъ.

Тумановъ повеселѣлъ, вспоминалъ много забавнаго о старомъ кавказскомъ бытѣ. Особенно картинно онъ разсказывалъ, какъ будучи молодымъ офицеромъ Нижегородскаго драг. полка, былъ назначенъ ординарцемъ къ командиру корпуса, старому грузинскому князю, герою временъ замиренія Кавказа. Старикъ получилъ «образованіе домашнее» и бралъ въ руки перо лишь для того, чтобы подписать свою фамилію, зато любилъ читать газеты. Такъ вотъ — какъ то вечеромъ на маневрахъ его необычайно развеселило что то, прочитанное въ журналѣ.

Чины штаба почтительно освѣдомились о причинѣ смѣха Его Сіятельства. Старикъ отвѣчалъ, что вотъ вѣдь говорятъ про кавказцевъ, что они мало способны, а оказывается, что даже прорытіе Панамскаго канала не выходило, пока не привлекли къ этому дѣлу кавказцевъ.

Сильно усумнившіеся въ этомъ офицеры - ординарцы подобрали затѣмъ журналъ и прочли:

«Недостатокъ рабочихъ рукъ сильно замедлялъ прорытіе Панамскаго канала и только, когда привлекли къ этому дѣлу туземцевъ, удалось достичь желаннаго конца».

Свѣчи уже всѣ потушены. Понемногу воцаряется въ комнатѣ сонъ. Изъ угла доносится оглушительный храпъ. Составляется совѣтъ еще не успѣвшихъ заснуть, какъ его прекратить. Кто то проситъ сосѣда посвистать.

Князь Тумановъ сонным голосомъ не разрѣшаетъ:

«Свистѣть — это слишкомъ опасно для его сосѣдей. Вѣдь онъ кавалеристъ!»...

Поздно ночью я просыпаюсь отъ свѣта и громкихъ разговоровъ. Офицеръ генеральнаго штаба III Кавк. корп. пріѣхалъ за орьентировкой. Онъ же сообщаетъ, что съ полудня начнется атака во флангъ зарвавшемуся врагу, атака, которую долженъ поддержать корпусъ Кн. Туманова.

Я бросаюсь за своей полевой книжкой и подробно все записываю, чтобы сейчасъ же послать донесеніе генер. Гилленшмидту.

52-я дивизія атакуетъ дер. Завадовъ, 21-я — село и имѣніе Ленкаву...

Георгій Гоштовтъ.

(Окончаніе слѣдуетъ).

www.elan-kazak.ru

Сестра милосердія о генералѣ Кутеповѣ

Знаменитая галлиполійская «губа». Стоитъ караулъ юнкеровъ! Осмотрѣли мои удостовѣренія, я имѣла право ходить по Галлиполи и ночью какъ «сестра - фельдшеръ» гауптвахтъ. Окончивъ формальности, юнкеръ провелъ меня внизъ. Я стала разбирать сумку, а онъ прошелъ по всѣмъ помѣщеніямъ свою фельшерскую и громко объявилъ: — «Господа, пришла сестра! Кто боленъ, пожалуйте къ ней! Началось наше амбулаторное лѣченіе. Подходитъ очередь очень нервнаго, повидимому, офицера. У него была сыпь на рукахъ, стала перевязывать, а онъ совершенно сдерживаться не хочетъ и очень громко и грубо начинаетъ высказывать свое неудовольствіе. Я съ нимъ стараюсь его успокоить, а онъ еще больше волнуется. Вдругъ раздается команда караульнаго начальника. Суматоха и тишина. Черезъ секунду слышу хорошо знакомый всѣмъ намъ, галлиполійцамъ, голосъ генерала Кутепова. «Здравствуйте юнкера!» Говорю быстро моему недовольному пациенту: «Тише, не сердитесь, тише!»

Въ этотъ моментъ входитъ ген. Кутеповъ. Кланяюсь. Онъ отвѣчал мнѣ на поклонъ, говоритъ: — продолжайте, сестра, вашу работу! И тутъ же, моментально взглянувъ на моего недовольнаго кліента спрашиваетъ: — Вы кто такой? Офицеръ или институтка? — Вамъ не стыдно? Васъ сестра уговариваетъ, дѣлаетъ вамъ въ такой обстановкѣ перевязку, а вы кричите, и ругаетесь, стыдитесь! На сколько посажены?

— На 6 сутокъ, Ваше Превосходительство!

— Такъ за это еще отъ меня шесть! — И пошелъ дальше вглубь помѣщенія гауптвахты.

Удивительный былъ человѣкъ генералъ Кутеповъ. Быстрый, рѣшительный, требовательный, но въ то же время всякій зналъ, что если за нимъ не числится какихъ либо скверныхъ дѣлъ, ему нечего его бояться. Но разгильдяйства, неряшества онъ не выносилъ!

***

Вспоминается такой случай. На дисциплинарной гауптвахтѣ сидѣлъ одинъ солдатъ Корниловскаго полка, изъ кавказцевъ, не то армянинъ, не то кого то другого кавказскаго племени. Солдатикъ небольшого роста, болѣзненный и расхлябанный какой то, развинченный. Я его, пока онъ сидѣлъ, лѣчила. Каждый день перевязки, а то и два раза на день. Вылѣчила къ дню его выхода. Потомъ правду говорить я и забыла о немъ. Вотъ какъ то, идя по улицѣ вблизи Комендантскаго Управленія, встрѣчаю этого солдата. Обрадовался ужасно и все хотѣлъ высказать свою большую благодарность. Я съ нимъ разговариваю, а сама смотрю все такой же неряха. И на гимнастеркѣ, на воротникѣ пуговицы нѣтъ. Поднимаю глаза и вижу приближается отъ Штаба Корпуса ген. Кутеповъ. Онъ должно вотъ, вотъ появиться — значитъ обязательно увидитъ моего не задачливаго кліента. Я повернулась, чтобы его немного закрыть, но развѣ отъ такихъ зоркихъ глазъ можно что либо спрятать? Маневръ мой, конечно, былъ замѣченъ. Кого то изъ насъ, но генералъ пожалѣлъ. Отвѣтивъ на мое привѣтствіе характернымъ жестомъ сталъ подкручивать усы и сдѣлалъ видъ, что оторванной пуговицы не замѣтилъ. За то и много вольностей, много думъ у сидящихъ на гауптвахтѣ, конечно, не подслѣдственной, а дисциплинарной онъ извинялъ и понималъ. Онъ понималъ, что карикатуры, на него, на игнорированіе его приказовъ, «въ другомъ духѣ» распространенное на гауптвахтѣ не есть злое дѣло, а только трепетанія свободной мысли томящихся въ заключеніи человѣка. И онъ не только не запрещалъ этого, а на оборотъ, поощрялъ.

Такъ на «Губѣ» № 1, которая помѣщалась наверху въ той же самой башнѣ, гдѣ много лѣтъ назадъ внизу, въ колодцѣ, томились въ плѣну у турокъ запорожцы и гдѣ еще когда мы были въ Галлиполи видны были въ стѣнахъ кольца для цѣпей, гдѣ ихъ приковывали — такъ на этой самой гауптвахтѣ было принято: «Кто дольше всѣхъ сидѣлъ, тотъ былъ начальникъ гарнизона Губы № 1. И каждый приходящій сейчасъ же долженъ былъ являться къ нему и рапортовать, на сколько сутокъ посаженъ и за что. Начальникъ же гарнизона направлялся къ ген. Квартирмейстеру, а тотъ указывалъ гдѣ ему помѣщаться. Издавали они приказы, по формѣ настоящихъ. И когда ген. Кутеповъ посѣщалъ Губу, то начальникъ гарнизона рапортовалъ, что во вверенномъ мнѣ гарнизонѣ Губы все благополучно. Генералъ улыбался въ усы. И сейчасъ же требовалъ для прочтенія приказы. Конечно, тамъ былъ шаржъ и подчасъ, злой, но никогда не было чтобы онъ за это взыскивалъ, запрещалъ или наказывалъ! У меня сохранилось «удостовѣреніе» за № 1234. На простой бумажонкѣ, но слѣва карандашемъ искусно сдѣланный гербъ Губы. На генеральскомъ погонѣ висятъ двѣ фигуры спина къ спинѣ, головы которыхъ не трудно узнать ген. Кутепова и ген. Штейфона, дальше крылья орла, а въ лапахъ онъ держитъ въ одной офицера съ бутылкой въ рукѣ въ другой кавалериста, а въ центрѣ фигуры — С. Г. — Святая Губа. Внизу подписи по формѣ и по чину, а съ боку печати «Св. Губы».

Онъ видѣлъ все это, зналъ, но ни злобы, ни мелкаго преслѣдованія ничего не было. Но стоило ему выйти и встрѣтить шатающагося въ пьяномъ видѣ офицера или солдата, онъ его сейчасъ же направлялъ на Губу. Потому, что онъ зналъ, что такъ надо. Иначе люди погибнутъ и натворятъ того, чемъ черезъ нѣсколько лѣтъ, будутъ со стыдомъ вспоминать и мучиться!! Вѣдь чего, чего тамъ не было! За что люди не попадали! Я вѣдь бывала во всѣхъ трехъ гауптвахтахъ и знала многое изъ разсказовъ этихъ самыхъ арестованныхъ!!

www.elan-kazak.ru

Помню, какъ то прихожу на Губу подъ Коменд. Взыск. Вижу знакомаго офицера.

— Вы за что попали?

Показываетъ на своихъ злосчастныхъ компаньонокъ и говоритъ, за то что «мы японцы».

Я конечно, ничего не понимаю! Тогда онъ мнѣ объясняетъ. Что подъ этотъ день кто то, кого то поздравствовалъ ну и какъ водится напривѣтствовались всѣ зѣло. Пошли городомъ по направленію къ лагерю. Кому то пришла фантазія перевѣсить вывѣски. Сказано сдѣлано. Но въ это время патруль изъ комендатуры. «Вы что дѣласте? Молчатъ. Снять спрашиваетъ. Молчатъ. Тогда караульный офицеръ и говоритъ: — Да что вы не отвѣчаете, что вы не русскіе?! И получаетъ въ отвѣтъ: — Нѣтъ, мы японцы! Ну, и забрали злосчастныхъ «японцевъ».

Но бывали, конечно, случаи по серьезнѣй.

Генералъ Кутеповъ на все обращалъ вниманіе, какъ на серьезное такъ и пустяковое. Мнѣ вспоминается такой случай. Въ одной части двѣ жены офицеровъ, прежде бывшія пріятельницами, поссорились и даже подрались слегка. Каждый мужъ подалъ по начальству рапортъ, но командиръ полка не зналъ, что съ ними дѣлать? И когда генералъ Кутеповъ узналъ, то резолюція была такова: «Обоихъ мужей на тридцать сутокъ» на Губу за то, что плохо за женами смотрятъ».

Такъ они и отсидѣли...

А какъ любилъ генералъ Кутеповъ свою армію, какъ онъ гордился, что онъ русскій и какъ хотѣлъ онъ видѣть всѣхъ насъ на высотѣ! Вѣдь первая и самая большая забота была его, какъ армія устроена, что у нея есть!! Сколько заботъ было и накормить и одѣть этихъ бѣдныхъ измученныхъ людей, выбитыхъ изъ нормальной колеи и потерявшихъ родину!!! Вѣдь многіе такъ растерялись, что ихъ спасали только привычныя слова команды, которыя не давали задумываться, не давали распускаться!! Я знаю многіе находили лишнимъ и парады и всякую нормальную жизнь въ полкахъ, ученья и т. д., и т. д. Для чего это? Нѣкоторые этого не понимали. Не понимали, что и эти парады, въ людяхъ подымали собственное уваженіе къ себѣ, какъ къ единицѣ цѣлаго, русскаго. Эта «шагистика» — эта дисциплина не давали людямъ распускаться. Это понялъ генералъ Кутеповъ.

Вспоминаю торжественный моментъ когда было открытіе памятника поставленнаго на кладбищѣ изъ камня принесеннаго каждымъ самолично. И пишущая эти строки, принесла свой камень. Былъ вотъ яркій солнечный день. Кругомъ войска наши. Всѣ части. Бѣлыя гимнастерки. Все замерло. И мэръ города Галлиполи грекъ вручаетъ генералу Кутепову актъ на землю, гдѣ стоитъ нашъ памятникъ. Торжественная незабываемая минута! Я стояла недалеко и видѣла хорошо лицо генерала Кутепова, мнѣ его никогда не забыть! На немъ была написана гордость, что онъ русскій и почести онъ принималъ какъ должное, — не какъ генералу Кутепову, а какъ русскому генералу, воину и Вождю!

Софія Михневичъ.

ЗАРУБЕЖНЫЙ СОЮЗЪ РУССКИХЪ СЕСТЕРЪ МИЛОСЕРДІЯ

Зарубежный Союзъ Русскихъ Сестеръ Милосердія, имени Ю. Вревской возникъ два года тому назадъ въ Парижѣ. Одной изъ главныхъ цѣлей возникновенія его было желаніе собрать разрозненныхъ сестеръ, состоявшихъ во время Великой войны въ различныхъ организаціяхъ, начиная отъ Краснаго, Бѣлаго, Синяго Крестовъ и кончая Городскимъ и Земскимъ Союзами. Девять десятыхъ Союза — это участницы Великой войны. Это дало Союзу возможность вступить въ контактъ съ французскимъ національнымъ союзомъ комбатантовъ, и сестры милосердія — участницы войны входятъ черезъ свой Союзъ въ вышеназванную французскую организацію, получаютъ комбатантскую карту, знакъ и розетку.

Союзъ названъ именемъ сестры милосердія Ю. Вревской. Баронесса Вревская, какъ извѣстно, была одной изъ первыхъ русскихъ сестеръ милосердія, погибшихъ при исполненіи своего долга по уходу за ранеными воинами въ 1878 г., во время Русско-турецкой войны. И имя Вревской на вѣки освящено въ исторіи самопожертвованія русской женщины. Тургеневъ посвятилъ русской героинѣ свое стихотвореніе въ прозѣ: «Памяти Ю. П. Вревской».

При Союзѣ есть бюро труда, касса взаимопомощи, врачъ, дантистъ и юридическая консультація. Союзомъ открыты отдѣлы въ провинціи: въ Каннѣ, въ Тулузѣ, въ Гренобле иЛіонѣ.

Черезъ Союзъ прошло свыше двухсотъ сестеръ. На данный моментъ Союзъ насчитываетъ 175 сестеръ.

Почетными членами Союза состоятъ: проф. И. П. Алексинскій, княгиня М. В. Барятинская, О. Н. Мечникова, Л. А. Мыслина и О. И. Мыслинъ.

Предс. Союза Сестеръ Милосердія Т. И. Алексинская возлагаетъ вѣнокъ на памятникъ русскимъ воинамъ въ Шампани.

www.elan-kazak.ru

Юбилей „Часового“

РЕДАКЦІЯ «ЧАСОВОГО» ПРИНОСИТЪ СВОЮ ИСКРЕННЮЮ ПРИЗНАТЕЛЬНОСТЬ ВСѢМЪ, ПОЧТИВШИМЪ ЕЕ СВОИМЪ ВНИМАНІЕМЪ И ДОБРЫМЪ ПРИВѢТОМЪ ВЪ ДЕНЬ СКРОМНАГО ПРАЗДНИКА ЖУРНАЛА.

Въ четвергъ, 23-го марта, въ помѣщеніи редакціи собрались всѣ сотрудники журнала. Отцомъ протоіереемъ Дмитріемъ Троицкимъ былъ отслуженъ благодарственный Господу Богу молебенъ, послѣ котораго батюшка произнесъ слово, посвященное задачамъ нашего журнала. «Еще въ древнія времена», сказалъ о. Дмитрій, «св. Григорій Назіанзинъ говорилъ, что слово царями руководитъ, народъ привлекаетъ, господствуетъ въ народныхъ собраніяхъ, торжествуетъ въ битвахъ, движетъ волею человѣка, овладѣваетъ сердцемъ его и смягчаетъ это сердце подобно тому, какъ сила огня смягчаетъ желѣзо...

Теперь, на страницахъ «Часового», изъ Парижа, въ разныя мѣста вселенной несутся дорогіе образы былой славы и могущества Россіи, закрѣпляются на страницахъ «Часового» дорогія воспоминанія и жертвенные подвиги нашихъ родныхъ героевъ... Вышелъ сотый номеръ, онъ наполненъ такими теплыми и трогательными пожеланіями... Въ данный моментъ я прошу у Господа Его Божественнаго благословенія на Вашъ трудъ... Пусть силы Ваши не ослабнутъ въ вашемъ творческомъ дѣлѣ, а вы помните слова пророка Давида: «Господь крѣпость людямъ своимъ дастъ, Господь благословитъ люди своя миромъ».

Послѣ молебна, за скромнымъ стаканомъ вина В. В. Орѣховъ благодарилъ членовъ редакціи и сотрудниковъ журнала за долгую совмѣстную работу въ журналѣ и за то рѣдкое единодушіе, которое проявляется въ этой работѣ всѣми сотрудниками журнала. Съ отвѣтнымъ словомъ выступили — старѣйшій сотрудникъ «Часового» генералъ А. М. Саранчовъ, а отъ членовъ редакціи въ теплыхъ словахъ отмѣтилъ нашъ скромный праздникъ Е. В. Тарусскій.

Долго не расходились въ этотъ вечеръ сотрудники-друзья-члены тѣсной семьи «Часового», вспоминали прошлое и строили планы на будущее.

Въ заключеніе В. В. Орѣховъ отъ лица редакціи принесъ искреннюю благодарность Правленію Общества Друзей «Часового» за доброе, дѣятельное и внимательное отношеніе къ нуждамъ журнала.

Т.

ЮБИЛЕЙНЫЙ БАНКЕТЪ «ЧАСОВОГО»

Къ 8 часамъ вечера въ воскресенье 26-го марта большой залъ Собранія О-ва Галлиполійцевъ и прилегающій къ нему вмѣстительный «холлъ» заполнены участниками банкета. Столы стоятъ всюду, обѣдающіе настолько тѣсно размѣщены за ними, что положительно нельзя свободно повернуться. Нѣтъ возможности перечислить всѣхъ пришедшихъ въ этотъ день отдать должное работѣ нашего журнала. Здѣсь и высшіе представители военнаго міра: генералы А. М. Драгомировъ, И. Е. Эрдели, Н. Н. Стоговъ, В. К. Витковскій, П. А. Кусонскій, М. И. Репьевъ, А. М. Саранчовъ, Л. Д. Твердый, Н. Н. Алексѣевъ, И. А. Хольмсенъ, Хорошхинъ, Тарановскій, кн. Бековичъ-Черкасскій, В. Г. Барановъ, А. В. Фокъ, П. П. Ставицкій, Любимовъ, — представители прессы: Ю. Ф. Семеновъ («Возрожденіе»), Н. Н. Чебышовъ, К. І. Зайцевъ («Россія и Славянство»), Н. Н. Алексѣевъ («Рус. Инвалидъ»), инж. Мшанецкій («Имперскій Кличъ»), Е. С. Хохловъ («Илл. Россія»), А. М. Ренниковъ, И. С. Лукашъ, А. А. Гулевичъ, представители общественности: А. Н. Крупенскій, Е. С. Саввичъ, В. И. Семеновъ, Е. П. Ковалевскій, А. С. Хрипуновъ, Св. Кн. М. К. Горчаковъ, Н. Д. Тальбергъ, г. Рузскій (предс. Имперскаго союза), г. Кикинъ... многочисленные представители полковъ и союзовъ — ген. Д. Н. Потоцкій, ген. Глобачевъ, ген. Н. В. Скобликъ, полк. Д. В. Станиславскій, ген. А. В. Туркулъ, ген. И. Г. Акулининъ, полк. Лукошковъ, полк. Н. М. фонъ-Эндеръ, полк. Стопани, А. Г. Савченко, полк. Мамушинъ, Поповъ, Тугановъ, Лучаниновъ, А. Г. Васьковскій и мн. другіе. Дамы представлены на банкетѣ графиней А. И. Шуваловой, Т. И. Алексинской, М. В. Орѣховой, Е. Н. Рышковой, г-жей Лукошковой и др. Присутствуютъ на банкетѣ и наши друзья-французы — ген. штаба полк. Мэлло и изв. журнал., кандидатъ въ Палату депутатовъ г. Густавъ Ледрэ, также писатель В. А. Лазаревскій, директоръ нашей типографіи А. А. Альперовичъ и мн., мн. др.

Руководитъ банкетомъ — Предсѣдатель Правленія «О. Д. Ч.» ген. П. Н. Шатиловъ, главные распорядители банкета — ген. И. И. Чекотовскій, полк. князь Н. С. Трубецкой и полк. С. А. Мацылевъ. Всѣ члены правленія принимаютъ самое дѣятельное участіе въ распредѣленіи мѣстъ.

За главнымъ столомъ на стѣнѣ развѣшенъ портретомъ Великаго Князя Николая Николаевича присланные «Часовому» многочисленные адреса, среди которыхъ особенно выдѣляются художественные адреса Кадра русскихъ бѣлыхъ воиновъ въ Финляндіи, группы воинскихъ чиновъ въ Эстоніи, Кавказскихъ гренадеровъ-артиллеристовъ (работы Жени Козьмина), Марковской жел. дор. роты, группы Р. О. В. С. въ Ріуперу, Нижегородскихъ драгунъ, Типографіи «Паскаль», привѣтствіе ротм. Дмитрова и скромный плакатъ «Часового» работы А. Сулимовскаго.

Ровно въ 8 час. веч. въ залъ входитъ Замѣститель Предсѣдателя Р. О. В. Союза вице-адмиралъ Кедровъ, а вслѣдъ за нимъ занимаютъ мѣста В. В. Орѣховъ и Е. В. Тарусскій. Всѣ поютъ молитву, о. Дмитрій Троицкій благословляетъ трапезу.

Первымъ произноситъ слово генералъ **П. Н. Шатиловъ**, отмѣчающій большую роль «Часового» въ эмиграціи и исключительно трудныя условія издательской части журнала. П. Н. Шатиловъ вспоминаетъ о томъ, какъ создавался журналъ, о томъ, сколько трудностей матеріальнаго характера пришлось преодолѣть на своемъ пути его редакціи. Онъ хорошо знаетъ положеніе «Часового» — редакція находится противъ его служебнаго кабинета... Но онъ вѣритъ въ то, что «Часовой» достоитъ на своемъ посту до Россіи. Снимутъ его съ поста, гдѣ бы ни перенесетъ его постъ на родную землю именно Родина, никакія тяжелыя обстоятельства не должны этому помѣшать. П. Н. подымаетъ свой бокалъ за издателя и редакцію журнала («Ура», аппл.).

Адмиралъ **М. А. Кедровъ** отъ имени генерала Е. К. Миллера, своего, Р. О. В. и Военно-Морского Союзовъ привѣтствуетъ журналъ, какъ символъ единенія русской военной эмиграціи. «Бейте кулакомъ, а не растопыренными пальцами» — этой задачѣ сплоченія живыхъ силъ русскаго зарубежья, духу борьбы и непримиримости служитъ «Часовой», всегда поддерживающій славныя традиціи Императорскихъ Арміи и Флота и бѣлаго движенія. Адмиралъ провозглашаетъ тостъ за редакцію журнала («Ура», аппл.).

Генералъ **А. М. Драгомировъ** говоритъ о томъ,

www.elan-kazak

...большія газеты въ дни своихъ юбилеевъ под-...ваютъ, какое количество верстъ заняли бы раз-...ные листы ихъ изданій. Но пусть лучше «Ча-...» подсчитаетъ, какую огромную моральную ...ъ онъ принесъ. Какъ часто этотъ журналъ на-...ъ зарубежному офицеру его званіе. Вліяніе ...ового» огромно, особенно сейчасъ... Два лагеря ...ъ другъ противъ друга, одинъ изъ нихъ дол-...ъ побѣдить. На стражѣ чести и достоинства бѣ-...лагеря стоитъ «Часовой», за это низкій поклонъ ...редакціи. Мы же будемъ недостойными носить ...ское имя, если всѣми усиліями не поддержимъ ...у работу. («Ура», гром. апплод.).

Полк. франц. арміи **Мелло** привѣтствуетъ въ ли-...«Часового» Россійское Воинство. Онъ, бывшій въ ...г. въ особой миссіи при Ставкѣ, вспоминаетъ ...ударя, Вел. Князя Николая Николаевича и сохра-...ъ незабываемыя воспоминанія о Россіи. Русскіе ...ые — союзники французовъ-патріотовъ; у нихъ ...ія задачи. Самъ ораторъ является организато-...ъ антикоммунистической молодежи во Франціи, ...его уже до 700 молодыхъ людей, подготовлен-...ъ для всемѣрнаго отпора краснымъ. Да здрав-...уетъ Національная Россія (Бурн. апплод.).

Далѣе полковникъ **С. А. Мацылевъ** читаетъ спи-...ъ привѣтствій. Только одно оглашеніе его зани-...ъ 40 мин. (списокъ помѣщается отдѣльно). «Со ...ъ странъ протянулись къ этому дню нити въ ...ькую комнату редакціи «Часового». Во всѣхъ ...вѣтствіяхъ отмѣчается необходимость «Часового» ...ъ восхищеніе передъ упорствомъ, настойчивостью и ...ическими усиліями редактора-издателя В. В. ...рѣхова и его ближайшихъ помощниковъ Е. В. Та-...ускаго и С. К. Терещенко, а также пожеланія даль ...ѣйшаго успѣха». Ораторъ вѣритъ, что и тамъ, въ ...ссіи, сердца русскихъ патріотовъ бьются одинако-...съ нашими и дѣло «Часового» такъ же имъ близ-...о и дорого, какъ и намъ (гром. аппл.).

Ю. Ф. Семеновъ привѣтствуетъ «Часовой» отъ ...дакціи «Возрожденія». Онъ вспоминаетъ о взрывѣ ...редъ войной въ Батумѣ порохового погреба. Ча-...овой остался на своемъ посту и былъ смѣненъ толь-...о по Высочайшему повелѣнію. Добровольческая Ар-...ія подняла затоптанное революціей русское знамя. Это знамя охраняетъ «Часовой». Въ настоящее время, когда во всемъ мірѣ началась борьба противъ красна-го интернаціонала, надо, не отвлекаясь теоретиче-скими формулами, стремиться къ объединенію подъ Національнымъ Знаменемъ, на стражѣ котораго сто-итъ «Часовой» (гром. аппл.).

Затѣмъ выступаетъ извѣстный французскій пу-блицистъ, редакторъ и политическій дѣятель г. Ледрэ. Онъ пламенно говоритъ о Россіи, о ея жертвахъ въ Великую войну, о родствѣ нашихъ душъ. Вспомина-етъ русскую литературу и пьетъ за то, чтобы при-родныя русскія качества: стойкость и смѣлость при-вели насъ скоро въ освобожденную Россію. (Ова-ція).

Адм. **М. А. Кедровъ** предлагаетъ тостъ за полк. Мелло, г. Ледрэ и доблестную французскую армію (ура).

Ген. **П. А. Кусонскій** говоритъ «нѣсколько про-заическихъ словъ». Ему особенно хорошо, въ силу сосѣдства работы и личныхъ отношеній съ редакто-ромъ-издателемъ, извѣстны «семейныя тайны» «Ча-сового». Онъ отмѣчаетъ то исключительное внима-ніе и сердечность, которыя проявились къ «Часово-му». Но есть и другая сторона дѣла. Журналъ смо-жетъ существовать и расширяться, если будетъ не только моральная, но и матеріальная помощь ему. Онъ обращаетъ вниманіе на поразительную недо-бросовѣстность нѣкоторыхъ коммерческихъ пред-ставителей журнала, задерживающихъ подъ самыми разнообразными предлогами его деньги и говоритъ о томъ, что лучшій способъ помощи — это подписка на журналъ на любой срокъ. Ораторъ вѣритъ, что русское воинство пойметъ необходимость поддержать журналъ не на словахъ, а на дѣлѣ (гром. аппл.).

А. С. Хрипуновъ говоритъ отъ группы общест-венныхъ дѣятелей, съ самаго начала раздѣлившихъ судьбу Арміи и вѣрныхъ ей до конца. Онъ называетъ списокъ привѣтствій изумительнымъ лавровымъ вѣн-комъ редакціи. Но это въ то же время лавровый вѣ-нокъ всему бѣлому дѣлу. Произноситъ тостъ за ру-ководителей Р. О. В. и В.-М. Союзовъ (гром. аппл.).

Е. П. Ковалевскій говоритъ о культурно-воспи-тательной роли «Часового», въ которомъ не только

Банкетъ «ЧАСОВОГО». Видъ на главный столъ.

www.elan-kazak.ru

Донской Императора Александра III-го корпусъ.

ПАРАДЪ.

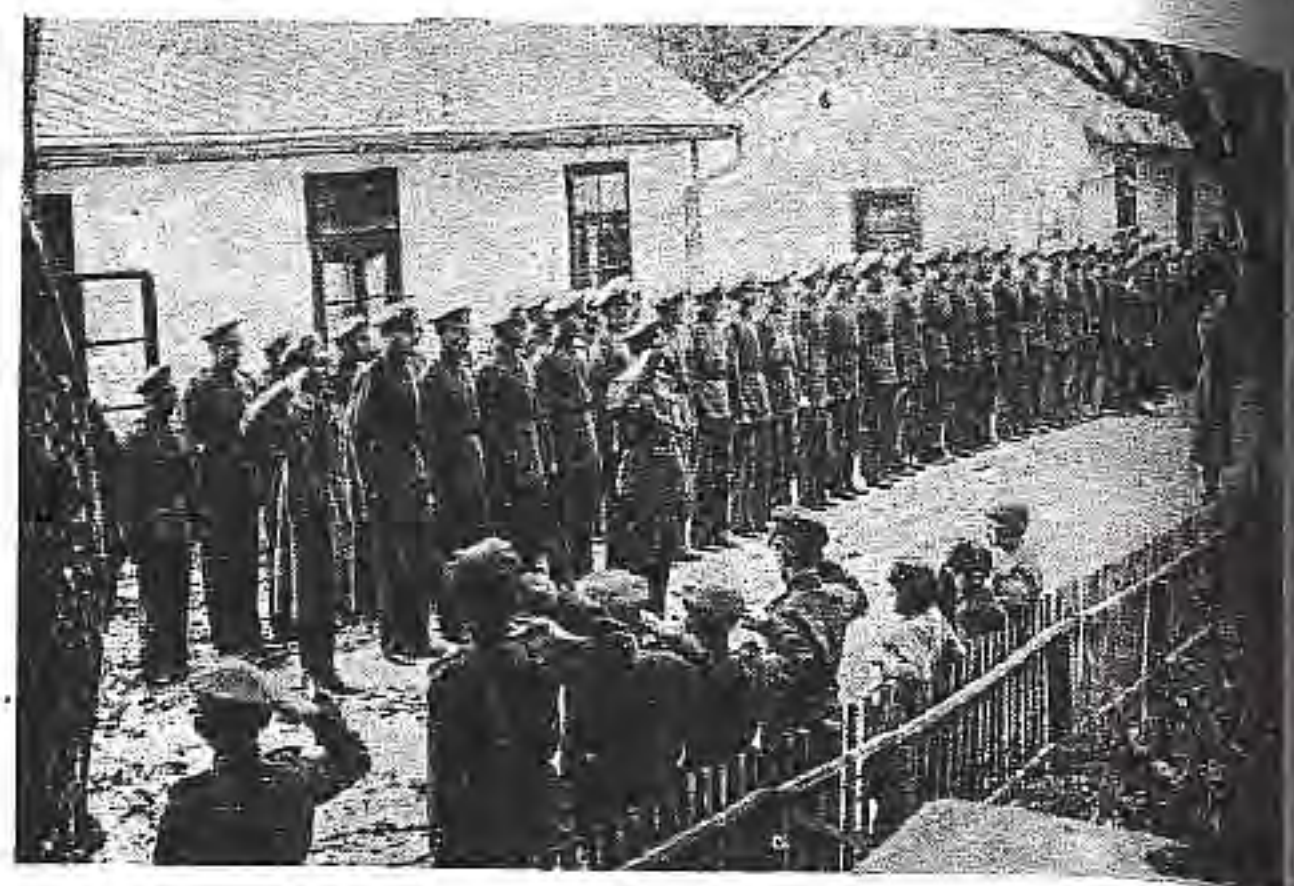

(См. статью на стр. 22-й)

военные люди могутъ найти духовную пищу. Желаетъ редакціи успѣха (аппл.).

Н. Н. Туровѣровъ привѣтствуетъ «Часовой» по порученію Донского Атамана ген. А. П. Богаевскаго отъ имени его и казачества.

А. Н. Крупенскій привѣтствуетъ «Часовой» отъ Высшаго Монархическаго Совѣта. Онъ отмѣчаетъ роль «Часового, какъ органа, преслѣдующаго общерусскіе національные интересы, стремящагося правильно освѣщать событія и жизнь въ Россіи и съ достоинствомъ напоминающаго о великихъ традиціяхъ и святыхъ завѣтахъ Императорскихъ Арміи и Флота. Для насъ совершенно ясно, что только съ возвращеніемъ къ нимъ мыслимо воскрешеніе Россіи въ ея быломъ величіи и славѣ. Наши организаціи, какъ испытанные друзья РОВС, и въ дальнѣйшемъ будутъ всегда стремиться содѣйствовать успѣшному развитію и укрѣпленію «Часового»... Дай Богъ здравія, силы и энергіи глубокоуважаемому редактору В. В. Орѣхову и всему составу редакціи для дальнѣйшей ихъ плодотворной работы на пользу нашей дорогой Родины» (гром. аппл.).

Лейт. **И. И. Стеблинъ-Каменскій** говоритъ по порученію отсутствующаго редактора В.-Морского Отдѣла С. К. Терещенко, который отмѣчаетъ роль «Часового» въ развитіи морской мысли за рубежомъ и о томъ вліяніи, которое имѣетъ «Часовой» въ сов. Россіи. Читаетъ выдержку изъ краснаго журнала (см. Морской Отдѣлъ). С. К. Терещенко отмѣчаетъ ту связь и близкія отношенія, которыя установились между В.-Морскимъ Союзомъ и «Часовымъ», отъ имени редакціи благодаритъ Адмирала М. А. Кедрова за его неизмѣнно сердечное отношеніе къ журналу, благодаритъ и всю морскую семью за рубежомъ. Есть еще одно лицо, не принадлежащее къ морской семьѣ, но близкое ей по тому вниманію, къ морскому дѣлу, по той работѣ, которой онъ руководитъ, — это Редакторъ-Издатель «Часового». Работа съ нимъ, работа въ «Часовомъ» — это большая нравственная опора для С. К. Терещенко». Ораторъ подымаетъ бокалъ за «Часовой», В. В. Орѣхова и Е. В. Тарусскаго (гром. аппл.).

Вице-Адмиралъ **Кедровъ,** отмѣчаетъ со своей стороны рѣдкія качества и талантливое руководство Морскимъ отдѣломъ С. К. Терещенко, пьетъ его здоровье и сообщаетъ о томъ, что поступило предложеніе послать ему въ Швейцарію телеграмму отъ имени всѣхъ собравшихся съ привѣтомъ и пожеланіемъ здоровья и дальнѣйшихъ силъ для продолженія его высокопатріотической и талантливой работы (возгласы: «Просимъ, просимъ». Гром. аппл.).

Далѣе произноситъ рѣчь **Е. В. Тарусскій.** Слово его неоднократно прерываемое громовыми аплодисментами, приводится въ этомъ номерѣ полностью.

Отъ имени Правленія О-ства Друзей «Часового» говоритъ **А. С. Крапивинъ.** (Рѣчь помѣщается полностью).

Ген. **В. Н. Доманевскій** привѣтствуетъ по французски гостей-французовъ, подчеркивая въ своей рѣчи знаніе русскими людьми Франціи. Пьетъ здоровье гостей и Французской Арміи (аппл.).

Съ отвѣтнымъ словомъ выступаетъ **В. В. Орѣховъ,** рѣчь котораго приводится полностью. Ораторъ закончилъ свое слово тостомъ за Армію. Всѣ участники банкета встали. Бурные аплодисменты перешли въ овацію. Раздались крики: «Ура «Часовой»!

Въ заключеніе Адмиралъ **М. А. Кедровъ** провозгласилъ тостъ за Россію, ген. П. Н. Шатиловъ благодарилъ собравшихся, выразилъ сожалѣніе, что лишь пятая часть записавшихся ораторовъ имѣла возможность взять слово, — и собраніе было закрыто.

Но долго еще не расходились участники банкета, поздравляя редакцію съ блестящимъ успѣхомъ банкета и сотаго номера. Да проститъ мнѣ нашъ редакторъ-издатель, но... онъ напоминалъ при «разъѣздѣ»... американскаго президента въ Бѣломъ Домѣ, с той только разницей, что тому всѣ гости жмутъ руки, а здѣсь кромѣ того еще по русскому обычаю происходили нескончаемыя поздравленія съ «лобызаніями».

Мнѣнія большинства участниковъ банкета таковы: давно уже въ эмиграціи не было собранія съ такимъ подъемомъ и искренностью. Это собраніе запомнится дѣйствительно на долго, — оно показало, что «Часовой» живъ, долженъ жить и будетъ жить.

С. А.

У насъ только одинъ врагъ — большевики.

У насъ только одна цѣль — борьба за Россію.

У насъ только одинъ выходъ отборъ всѣхъ честныхъ, стойкихъ для борьбы съ большевиками во имя Россіи.

www.stan-kazak.ru

РѢЧЬ В. В. ОРѢХОВА

ПРОИЗНЕСЕННАЯ НА ЮБИЛЕЙНОМЪ БАНКЕТѢ ЖУРНАЛА 26-го МАРТА

Друзьямъ «Часового» угодно было выпускъ сотаго номера журнала превратить въ юби-лей. Но, я повторяю то, что было написано шей передовой статьѣ: сегодняшній день во-является юбилеемъ «Часового», это скорѣе скромный праздникъ всего русскаго зарубеж-ства, мыслямъ и чувствамъ котораго по-ны страницы нашего журнала.

Сегодняшній день еще болѣе укрѣпилъ редак-правильности поставленной нами себѣ задачи, шній день наглядно показалъ, что «Часовой» ользуется признаніемъ и симпатіями русскаго воин-ра. (Аплодисменты).

Четыре съ половиной года тому назадъ, вы-ый первый номеръ «Часового». Закладкѣ журна-о чемъ такъ остроумно написалъ въ сотомъ но-ре Н. Н. Чебышевъ, предшествовала долгая под-готовительная работа трехъ его основателей. Еще покойный Главнокомандующій въ частыхъ бесѣдахъ о мной говорилъ о необходимости созданія органа военной связи. Судьба, безжалостная и несправед-ивая, не дала намъ счастья начать наше дѣло при жизни того, кто до настоящаго дня служитъ для насъ примѣромъ **непреклонной воли и рыцарскаго** слу-женія Отечеству. Но такъ или иначе «Часовой» былъ открытъ съ его благословенія.

Основывая «Часовой» редакція писала въ сво-ей первой передовой статьѣ:

«Въ настоящій моментъ, какъ никогда, мы долж-ны быть едины, спаяны и связаны другъ съ дру-гомъ.

Ни направо, ни налѣво, но **всегда прямо** — за Россію, за Армію, за честь Россійскаго имени — къ свѣтлому будущему нашей Великой Родины. Въ един-ствѣ наша сила!»

Этимъ словамъ «Часовой» оставался вѣренъ въ продолженіи всѣхъ своихъ ста номеровъ. (Аплодисменты).

1) Мы посильно выполняли службу связи Зарубежныхъ Арміи и Флота. Безъ излишняго самомнѣнія скажу, что эту задачу мы выполнили. Подтвержде-ніемъ этого являются тѣ многочисленныя письма, которые мы многими сотнями получали и получаемъ изъ самыхъ разнообразныхъ мѣстъ русскаго раз-сѣянія вплоть до Австраліи, Явы, Патагоніи и пе-сковъ Сахары;

2) Мы изъ номера въ номеръ напоминали о нашемъ прошломъ Великой Россіи и ея доблест-ныхъ Арміи и Флота. Въ нашихъ журналахъ про-шли въ исторіографіяхъ и эпизодахъ много исторіи и подвиговъ отдѣльныхъ частей Императорской Арміи и флота. Этимъ мы говорили: Армія будетъ велика **только** тогда, когда она будетъ чтить тради-ціи своего прошлаго. **Армія безъ старыхъ знаменъ, это не войско, а группы ландскнехтовъ. Офицеръ безъ традицій — это вольнонаемный техникъ. Сол-датъ безъ идеи — это пушечное мясо. (Громкіе аплодисменты);**

3) Посильно мы служили и проблемамъ военно - научной мысли и безпристрастному обзору иностранныхъ и красной арміи. Своимъ существова-ніемъ «Часовой» напоминалъ иностранцамъ, что **сухъ еще порохъ въ пороховницахъ** русскаго офи-цера за рубежомъ. Мы были удовлетворены мно-гочисленными отзывами серьезнѣйшихъ военныхъ журналовъ. Нѣтъ возможности перечислить ихъ всѣхъ, но приведу здѣсь выписку изъ отзыва ста-рѣйшаго нѣмецкаго военнаго журнала: «Приходится удивляться», пишетъ онъ, живучести русскихъ воен-ныхъ эмигрантовъ, не отстающихъ отъ военной жизни и изучающихъ военно-политическую пробле-му свержения большевиковъ».

Это понимаютъ и большевики. Въ своей статьѣ въ красномъ военномъ журналѣ совѣтскій авторъ, изрыгая ругательства по адресу «Часового», пишетъ: «Не подохла еще бѣлая гвардія». Не даетъ покоя «Часовой» краснымъ, началъ онъ проникать и ту-да, въ самое сердце Россіи, будитъ онъ и тамъ чув-ство чести и долга передъ Отчизной. **(Гром. аплод.);**

4) Наконецъ, въ теченіи четырехъ съ лишнимъ лѣтъ мы воскрешали въ памяти участниковъ бѣлой борьбы славныя страницы ея исторіи. Мы неодно-кратно говорили о томъ, что **бѣлое движеніе спасло честь Русскаго народа,** что если бы не было перва-го похода, Добровольческой Арміи, Крыма, Галли-поли, другихъ фронтовъ бѣлой борьбы — намъ стыдно было бы называться русскими. Мы говори-ли и продолжаемъ утверждать и сейчасъ, что бѣ-лая борьба не кончена, что правота ея для насъ несомнѣнна и будущая освобожденная Россія нико-гда не забудетъ своихъ сыновъ, отдавшихъ во имя ея спасенія, свои жизни и не требовавшихъ для себя ничего;

5) И наконецъ «Часовой» первый поставилъ на обсужденіе вопросъ о молодежи. Увы, въ этомъ вопросѣ еще мало, очень мало достигнуто и здѣсь «Часовому» предстоитъ еще много работы, чтобы пробить брешь эмигрантскаго равнодушія и ужа-сающій шаблонъ нашихъ сѣрыхъ будней;

6) Мы никогда не были злыми критиками и не пытались быть судьями эмиграціи. Мы отчетливо сознавали ту великую моральную силу эмиграціи, которая несомнѣнно сыграетъ роль въ освобожде-ніи Россіи. Но мы всегда указывали и будемъ ука-зывать на темные наши пятна. Одно изъ наиболѣе темныхъ — это партійныя распри, раздоры во всѣхъ областяхъ эмигрантской жизни, раздоры, не поща-дившіе самыхъ дорогихъ, самыхъ святыхъ для насъ понятій.

Но все же, всѣ эти задачи оказались узкими для «Часового». Мы никогда не стремились сдѣлаться политическимъ органомъ и, если имъ въ послѣднее время «Часовой» сталъ, то только въ силу исключи-

www.elan-kazak.ru

тельныхъ событій, происходящихъ вокругъ насъ и почти единодушнаго желанія русскихъ офицеровъ, не потерявшихъ сердца и воли, къ усиленію борьбы за честь своей Родины. **(Бурн. апплод.).**

Въ чемъ же выразилась политическая работа «Часового»? Я думаю всѣмъ его читателямъ ясно, что тѣ письма изъ Совѣтской Россіи, письма хорошо намъ извѣстнаго Краснаго Командира, которыя мы начали печатать, не могутъ быть особенно пріятны редакціи. Мы выслушали уже по поводу ихъ помѣщенія множество упрековъ отъ разныхъ лицъ, но тѣмъ не менѣе будемъ продолжать нашу связь съ Красной Арміей, вѣря въ то, что тамъ, подъ красноармейскими шинелями, о чемъ мечталъ генералъ Кутеповъ, **забились русскія сердца. (Бурн. апплод.).** Знаю, что трудна наша задача, знаю, что труденъ еще нашъ путь. У насъ было мало союзниковъ, повидимому въ наше время слишкомъ невыгодно всякое нововведеніе, — всякая новая мысль нарушаетъ тотъ пріятный полусонъ, въ которомъ благодушно почиваемъ мы вотъ уже который годъ. **(Апплод.).**

Но тѣмъ не менѣе нашій «Часовой» свою работу продолжаетъ, не взирая ни на какія препятствія **(Бурные апплодисменты. «Крики: «Да здравствуетъ «Часовой»!)** Онъ продолжитъ эту работу, въ полной увѣренности въ томъ, что въ Россіи **пробудились живыя силы, поставившіе своей задачей сверженіе совѣтской власти.**

Въ этомъ залѣ находится одинъ изъ членовъ внутри русской боевой организаціи. Пусть онъ передастъ привѣтъ «Часового» тѣмъ, кто тамъ, на родной землѣ начинаетъ рѣшительную борьбу съ врагами Россіи. **(Гром. апплод.).**

Готовы ли мы для борьбы?... Готовы ли мы для того, чтобы принять участіе въ работѣ Новой Россіи. Увы, нѣтъ! Мы въ большинствѣ своемъ до сихъ поръ живемъ психологіей 1919 года. Каюсь и я въ этомъ. Это я писалъ въ свое время «красному командиру» о томъ, что такъ легко окружить Кремль батальонами, истребить засѣвшую тамъ подлую власть... И развѣ не правильно мнѣ отвѣтилъ «Красный Командиръ». «Вы не знаете того ужаса, который творится въ толщѣ народной и той совершенно потрясающей распущенности и жестокаго хулиганства, которыя въ часъ безвластія выйдутъ на улицу»... Вѣдь до сихъ поръ въ эмиграціи принято думать, что русскій народъ не только жаждетъ городового и урядника (конечно, это отчасти вѣрно), но и этимъ городовымъ и урядникамъ легко будетъ стать на свои мѣста и все пойдетъ по хорошему.

Съ такими мыслями, господа, мы далеко не уѣдемъ и, пожалуй, лучше не ѣхать, ибо **не легкомысленнымъ самомнѣніемъ можетъ быть построена Россія, но вдумчивымъ и жертвеннымъ отношеніемъ къ ея ужасной судьбѣ. (Крики: «вѣрно! вѣрно!. Аплод.).**

Во всемъ мірѣ пробуждаются молодыя силы, пробудятся они въ Россіи, пробудятся они и здѣсь, въ нашихъ совершенно нелѣпыхъ и подчасъ трагическихъ условіяхъ.

Вчера Адмиралъ Кедровъ, поздравляя вѣрныхъ офицеровъ Высшихъ Военно - Научныхъ Курсовъ (вотъ это дѣйствительно наша гордость) сказалъ: «Старые авторитеты постепенно уходятъ, наступаетъ время для Васъ, молодыхъ, взять на свои плечи тяжесть нашей задачи».

Вотъ тому, чтобы эти молодые подготовились къ этой великой и отвѣтственной роли «Часовой» будетъ служить до послѣдняго остатка своихъ силъ. **(Крики: «браво!», аппл.).**

Мнѣ скажутъ: **Армія внѣ политики.** Совершенно вѣрно. **Въ тотъ часъ,** когда мы встанемъ въ ряды, только трусы и дезертиры будутъ разсуждать о томъ «надо или не надо исполнять свой солдатскій долгъ». (Аппл.).

Сейчасъ же въ страшное время, когда отличіемъ испепелены сердца, когда вѣра покидаетъ самыхъ крѣпкихъ, самыхъ стойкихъ, когда ежедневно уходятъ отъ насъ въ лучшій міръ наши соратники, не выдерживающіе тяжестей жизни, у насъ должна быть **одна директива: борьба.** (Бурн. апп.).

Но эта борьба должна вестись планомѣрно. Трудно себѣ представить, сколько несчастій могутъ принести разрозненныя усилія и то соревнованіе политическихъ организацій, которое мы видимъ на каждомъ шагу.

Вотъ почему «Часовой» все время зоветъ къ объединенію живыхъ силъ эмиграціи, вотъ почему я считаю, что сейчасъ, сохраняя въ прежнемъ видѣ всѣ наши текущія задачи: взаимопомощь, регистрацію и историческаго характера — главныя усилія мы должны обратить на **отборъ** людей, не потерявшихъ сердца и воли. Такіе люди есть; въ разныхъ странахъ русскаго разсѣянія, я знаю, уже создались маленькіе волевые центры. Тамъ, безъ лишней помпы и безъ ненужнаго церемоніала, но въ рамкахъ строгой дисциплины ведется большая отвѣтственная работа. Нити этой работы тянутся къ «Часовому» и я гордъ тѣмъ, что нашъ журналъ способствуетъ ихъ укрѣпленію. **(Апплод.).**

Можетъ быть, допускаются промахи, можетъ быть иногда дѣлаются ошибки, но одно надо сказать опредѣленно: **«сорокалѣтніе поручики, всю свою жизнь пробывшіе штыками,** имѣютъ уже право на какое то большее участіе въ работѣ по борьбѣ съ большевиками, чѣмъ — автоматическій взносъ 5 ф. въ мѣсяцъ въ кассу взаимопомощи своего полка. **(Гром. апплод.).**

Итакъ повторяю еще разъ главный и первый девизъ «Часового»:

Только дружнымъ стремленіемъ къ борьбѣ, только работой по объединенію живыхъ силъ, только отборомъ не потерявшихъ воли и сердца людей можно поднять упавшій авторитетъ эмиграціи и подготовить рѣшительный ударъ по подлому жестокому, но уже сильно ослабѣвшему врагу.

Когда я пишу эти строки передъ моимъ взоромъ проходятъ: властный образъ Божьей Милостью Вождя Петра Врангеля и скорбная тѣнь погибшаго за Русское Дѣло Солдата-Рыцаря Кутепова. Близко зная ихъ обоихъ, я вѣрю въ то, что не нарушаю ихъ завѣтовъ. **(Апплод.).**

www.elan-kazak.ru

рѣчь Е. В. Тарусскаго

Нашъ сотый часовой смѣнилъ девяносто девять въ дни, когда на антикоммунистическомъ фронтѣ наблюдается небывалое еще оживленіе.

По натурѣ своей трусливый и подлый, коммунизмъ, сталкиваясь съ сильнымъ и безпощаднымъ противникомъ, неизмѣнно отступаетъ.

Онъ пассуетъ передъ рѣшительностью Японіи.

Онъ вырванъ съ корнемъ въ Италіи. Онъ не смѣетъ переступить порога Югославіи.

И, наконецъ, онъ панически бѣжитъ изъ нѣмецкой, гитлеровской Германіи.

Антикоммунистическія арміи уже сформированы.

Онѣ уже двинуты впередъ.

Если признать, что основной сущностью фашизма и гитлеризма является, во-первыхъ, безпощадная борьба на полное истребленіе коммунизма, а во-вторыхъ, дѣйственное стремленіе къ процвѣтанію и мощи своего Отечества — то первородство въ этомъ движеніи безспорно принадлежитъ русскимъ первопоходникамъ и Русской Бѣлой Гвардіи.

Трехцвѣтные, добровольческіе углы на много лѣтъ опередили и черныя рубашки фашистовъ и фестику расистовъ (Апплод.).

Въ дни бѣлой борьбы русскихъ Бѣлая Гвардія была авангардомъ тѣхъ антикоммунистическихъ армій, которыя только теперь вошли въ соприкосновеніе съ противниками.

Теперь, въ свѣтѣ исторической перспективы, совершенно ясно, почему этотъ героическій авангардъ погибъ.

Вѣдь онъ былъ авангардомъ безъ главныхъ силъ.

Главныя силы на много лѣтъ отстали отъ авангарда во времени.

Авангардъ міровой контръ - коммунистической революціи былъ заранѣе обреченъ на гибель.

Но, погибая самъ, онъ спасъ честь Россіи и указалъ міру пути борьбы. (Бурн. апплод.).

Противъ этого сравненія возражаютъ, указывая, что существеннымъ отличіемъ Русской Бѣлой Гвардіи отъ фашизма и гитлеризма является наличіе подробныхъ и творческихъ государственныхъ программъ у послѣднихъ.

Да. Конечно, въ условіяхъ, въ которыхъ сражался русскій авангардъ, онъ не могъ заниматься разработкой программъ.

Но сущность его программы была та же и выражалась тѣми же двумя словами:

Благо Отечества... (Апплод.).

И этой краткой, національной программѣ тогда, какъ и теперь, противопоставлялась такая же краткая интернаціональная программа коммунизма, которая нынѣ не только нами, но и всѣмъ цивилизованнымъ міромъ берется въ ироническія кавычки:

«Благо пролетаріата».

Эти двѣ программы взаимно другъ друга исключаютъ. Кто разъ понялъ это, тому ничего не остается, какъ вынуть мечъ изъ ноженъ и вложить его обратно только послѣ полной и сокрушительной побѣды.

И фашизмъ и гитлеризмъ впадаютъ въ непростительную ошибку, полагая, что можно безнаказанно подавлять у себя желѣзной рукой коммунизмъ и одновременно сохранять «дружественныя отношенія» съ Союзомъ Совѣтскихъ Соціалистическихъ Республикъ. Если они не исправятъ этой ошибки, рано или поздно для нихъ наступитъ жестокая расплата....

Наше оружіе, равно какъ и наши знамена, мы коммунизму не сдали и унесли ихъ съ собой.

Но на чужбинѣ мы оказались обезоруженными...

Наши кони остались на поляхъ Ѳеодосіи, Керчи и Севастополя.

Наши пушки мы сбросили въ море. Нашихъ винтовокъ и пулеметовъ мы лишились въ Константинополѣ, на рейдѣ Модо и на Лемносѣ.

Кладбище нашихъ кораблей въ Бизертѣ... Наши кадры разсѣяны по всему міру...

Что же въ такомъ случаѣ осталось у Русской Бѣлой Гвардіи?

Осталось самое цѣнное...

Остался воинскій духъ.

Еще одинъ завѣтъ оставили они намъ — это сохранить крѣпость и цѣлость величайшаго сокровища, ими намъ завѣщаннаго — Русскаго Обще - Воинскаго Союза. На мрачномъ фонѣ послѣднихъ временъ, какой крѣпостью дышетъ все его существованіе! Если бы не было нашего Союза, поистинѣ отъ эмиграціи остались бы только однѣ воспоминанія, — пусть же тѣ, которые хотятъ подточить его основаніе знаютъ, что на своемъ пути они встрѣтятъ дѣйствительно сплоченную и готовую на все ради русскаго вѣрнаго долгу офицерства. (Гром. апплод.).

И я счастливъ удостовѣрить, что Предсѣдатель Русскаго Обще-Воинскаго Союза Ген. Миллеръ, его замѣститель Адмиралъ Кедровъ и всѣ высшіе руководители Союза съ исключительнымъ вниманіемъ относятся къ работѣ «Часового» и понимаютъ тѣ усилія, которыя прилагаются редакціей въ дѣлѣ выявленія въ средѣ русскаго воинства живыхъ силъ.

Съ твердой вѣрой въ близкое торжество нашего великаго дѣла, съ непоколебимой увѣренностью въ величіе Грядущей Россіи я подымаю свой бокалъ.

За великую въ прошломъ, жертвенную въ настоящемъ и вновь великую въ будущемъ.

Доблестную Армію Россійскую.

(Бурные апплодисменты, переходящіе въ овацію. Крики: «ура «Часовой!),

www.elan-kazak.ru

Осталась вѣра въ конечную побѣду. Остался опытъ войны съ 3-мъ Интернаціоналомъ.

Осталась священная и непримиримая ненависть къ коммунизму.

Къ этимъ величайшимъ сокровищамъ Русской Бѣлой Гвардіи надо было поставить часового **(Бурн. аплод. Крики: «Вѣрно»).**

Часового у денежнаго ящика Россійской Императорской Арміи и Россійскаго Императорскаго Флота.

Въ этомъ ящикѣ не было денегъ, кромѣ пачки добровольческихъ колокольчиковъ. Но зато въ немъ хранился залогъ нашей будущей побѣды.

И вотъ, въ январѣ 1929 года, осѣнивъ себя крестнымъ знаменіемъ, мы поставили нашего перваго «Часового».

Это былъ дворцовый гренадеръ, самый старый солдатъ Старой Императорской Гвардіи. Солдатъ не по призыву, а по призванію, всю свою жизнь прослуживший подъ боевыми знаменами.

И далѣе, на страницахъ журнала замелькали кивера и гренадерки, кирасы, доломаны и мундиры добрыхъ старыхъ временъ.

За это насъ иногда дружески упрекали.

Намъ говорили:

— Въ наше время нельзя слишкомъ предаваться воспоминаніямъ прошлаго. Надо бѣжать, поспѣвать на аэропланахъ, въ экспрессахъ и по радіо...

Но мы никогда и не были поэтами одной только формы.

Мы прекрасно понимаемъ, что кираса и бофорты не годятся для танкиста, летчика будутъ стѣснять ментикъ и шпоры, а блестящія на солнцѣ гренадерки погубятъ пѣхоту...

Нѣтъ, мы преклонялись не передъ красивыми формами, а передъ тѣми сердцами, которыя бились нѣкогда подъ этими кирасами и супервестами. **(Гром. аплод.).**

Мы преклонялись передъ доблестью, самоотверженіемъ ,героизмомъ, вѣрностью и честностью этихъ сердецъ. **(Гром. аплод.).**

Ибо были глубоко убѣждены, что воинъ, лишенный этихъ качествъ, хотя бы и снабженный самымъ модернизованнымъ оружіемъ — уже не воинъ, а только убійца и бандитъ.

Согласовать благородство прошлаго съ техникой и запросами настоящаго — вотъ была основная задача «Часового».

И кто осмѣлится сказать, что доблесть, вѣрность и честь принадлежатъ прошлому и не имѣютъ будущаго? **(Аплод.).**

Если же это такъ, то это значитъ, что и само человѣчество не имѣетъ будущаго, или это будущее будетъ тѣмъ, чѣмъ является сейчасъ настоящее совѣтской Россіи.

Такое будущее знаменуетъ гибель человѣчества... **(Аплод.).**

Какой же родъ оружія остался у насъ, обезоруженныхъ и разсѣянныхъ по гарнизонамъ и постамъ арміи Великаго Духа?

Боевая и военная пропаганда...

Это новый видъ оружія, который въ современной войнѣ, наравнѣ съ другими новыми родами оружія: воздушнымъ флотомъ, боевой химіей, танками — пріобрѣтаетъ все больше и больше значенія.

Этотъ именно родъ оружія далъ побѣду большевизму и гитлеризму.

Этимъ же самымъ родомъ оружія вотъ уже пятнадцать лѣтъ успѣшно дѣйствуетъ коммунизмъ.

Въ день нашего скромнаго юбилея, изъ многочисленныхъ привѣтствій и поздравленій, полученныхъ нами со всѣхъ концовъ свѣта, мы съ глубокимъ удовлетвореніемъ усматриваемъ наличіе полезныхъ результатовъ той военной и боевой пропаганды, что неустанно и упорно велась нами въ теченіе четырехъ съ лишнимъ лѣтъ. **(Гром. аплод.).**

Имѣя позади себя 100 номеровъ «Часового», намъ хочется громко напомнить всему русскому зарубежью, еще не оставившему мысль объ освобожденіи Россіи подъяремной:

— Въ условіяхъ нашего существованія, въ постахъ у чужихъ странъ, въ ожиданіи и подготовкѣ послѣдней войны съ большевиками мы можемъ дѣйствовать однимъ только родомъ оружія. Этотъ родъ оружія — боевая пропаганда. **(Гром. аплодисменты).**

.....

И когда на родной, освобожденной землѣ сойдется нашъ послѣдній «Часовой» и произнесетъ по уставу

— «подъ сдачей состоитъ связь русскаго воинства, честь и прошлая слава Россійской Императорской Арміи и Россійскаго Императорскаго Флота» —

онъ не сдастъ только одной нашей обязанности.

Обязанности и **тамъ**, въ предѣлахъ Отечества, продолжать свое дѣло боевой и военной пропаганды на пользу и службу **Великой Россіи...**

..(бурные аплодисменты. Крики: «Ура! «Часовой». Присутствующіе, стоя, долго аплодируютъ оратору).

Лучшая поддержка „ЧАСОВОГО" подписка на журналъ Подписываясь на „Часовой", Вы полностью передаете ваши деньги въ издательскій фондъ

www.elan-kazak.ru

Рѣчь отъ имени Правленія О-ва Друзей „Часового"

Русская зарубежная жизнь привыкла къ раздѣленіямъ, особымъ мнѣніямъ, заявленіямъ о выходѣ и т. п. Нельзя въ ея условіяхъ не удивиться на изъ ряда вонъ выходящее событіе, появленіе въ сотый разъ двухнедѣльнаго журнала подъ однимъ и тѣмъ же именемъ.

«Часовой» вышелъ сотымъ номеромъ и праздноваетъ свой юбилей привѣтствіями, рѣчами и пожеланіями. Отдѣльныя лица, дружественныя организаціи по заведенному обычаю желаютъ всякихъ благъ. Вполнѣ будетъ, если весь юбилей «Часового» огласится такого рода пожеланіями, хотя и сказанными несомнѣнно въ горячемъ порывѣ отъ чистаго сердца. Пришли, привѣтствовали и ушли, пожелавъ много лучшаго редакціи въ ея работѣ на будущее время. Правленіе О-ва Друзей «Часового» нѣсколько иначе смотритъ на сегодняшнее собраніе.

Всѣмъ ясно для чего и для кого существуетъ «Часовой». Всѣхъ, кто не признаетъ порабощенія нашей Родины чуждыми ей силами, кто не считаетъ борьбу конченной, кто вѣритъ въ Россію, кто надѣется на лучшіе для нея времена, кто любитъ и не забываетъ Родину, всѣхъ ихъ объединяетъ «Часовой». Нѣтъ мѣста у него для политическихъ передѣлокъ. Русскіе воины, защитники Родины, и всѣ ея друзья — вотъ истинная семья «Часового».

Трудныя времена переучиваютъ пріютившія насъ страны, а мы безъ Родины въ сто разъ болѣе тяжелыя. Горюемъ тоскуемъ, мечемся въ морѣ житейскихъ невзгодъ и суетъ. Предназначенные для одного и ставшіе лицомъ къ лицу съ другимъ, подъ давленіемъ неприглядныхъ сѣрыхъ будней мы сильно поддались. Съ годами тяжелѣе становится обстановка, многіе не выдерживаютъ и съ безысходной тоской самовольно насъ покидаютъ. Всѣмъ намъ безъ исключенія, внѣ зависимости отъ нашего образованія и положенія, нуженъ связующій насъ воедино органъ отъ Парижа до Манчжуріи отъ Норвегіи до Южнаго Конго, напоминающій намъ ежечасно, кѣмъ мы были и кѣмъ должны быть. **(Гром. долго не прекращ. аплодисменты).** Намъ, русскимъ парижанамъ, берлинцамъ, бѣлградцамъ, жителямъ всѣхъ городовъ, не надо черпать общихъ свѣдѣній изъ «Часового», всѣмъ же нашимъ соратникамъ, заброшеннымъ въ далекія дебри Африки и Южной Америки онъ необходимъ и какъ освѣдомитель.

Сильнѣй, ярче разгорится огонь «Часового», если ему будетъ дана крѣпкая опора опредѣленнаго, а не случайнаго, круга лицъ. Журналу легче отражать въ себѣ идеи и мысли своихъ извѣстныхъ подписчиковъ, чѣмъ идти особой стезей безъ внутренней связи съ читателями. Нашъ прямой долгъ быть подписчиками «Часового» и черезъ него распространять и внѣдрять идеи и знанія на благо Родины. Подойдите къ нему поближе, смотрите на него какъ на обязательную настольную книгу, если онъ вамъ дорогъ.

«Часовой» — носитель и хранитель лучшихъ неписанныхъ обычаевъ родныхъ Арміи и Флота нашей Великой страны, ихъ исторіи. Кто знаетъ русскую исторію, тотъ не будетъ сокрушенно вздыхать и жаловаться на ужасное время и безнадежности всего. Страшная пора, невѣроятная жертва въ истерзанной странѣ. Кругомъ — несовмѣстимыя съ нашими желаніями настроенія. Взаимоотношенія странъ, въ которыхъ живетъ русское зарубежье, чрезвычайно сложны. Наискуснѣйшій знатокъ международныхъ дѣлъ съ трудомъ бредетъ въ сонмѣ отношеній, еле еле вытаскивая завязшія ноги. Въ такую пору, дольше чѣмъ когда бы то ни было, только тѣсная русская спайка способна привести къ настоящему дѣлу. Забудьте, кто вы сейчасъ. Пусть исчезнутъ пыль, духота улицъ съ бурлящей толпой, свистки, окрики: надоѣвшій руль машины, постоянный грохотъ и шумъ заводскихъ станковъ, копоть, грязь. Ихъ нѣтъ. Передъ вами журналъ съ маленькой фигурой взявшаго на караулъ солдата, русскаго солдата въ несуществующей уже формѣ...

Военное искусство идетъ впередъ Чудовища - танки, исполины - самолеты вершатъ судьбы народовъ. Можно ихъ понастроить при желаніи и средствахъ, но духа не создать. Не для себя, не изъ за своихъ корыстныхъ цѣлей переходили Альпы и Балканы россійскія войска, не торговыя выгоды посылали въ Средиземное море корабли подъ Андреевскимъ флагомъ. **(Аплод.).**

Тѣ, кто создавалъ имя наше зарубежомъ въ былыя времена, не опозорили ни знамени, ни Россійскаго флага. Ихъ имя съ нами. Намъ не стыдно назвать себя русскими, быть русскими и думать по-русски. Своего мнѣнія мы никому не навязываемъ. Офицерская семья обязана идти впереди. Ея жертвы неисчислимы, ея мученія и мытарства, которымъ равнымъ нѣтъ въ мірѣ, не забываемы. «Часовой» ея журналъ, члены ея — его искренніе, единственные и настоящіе друзья. **(Аплод.).**

Старый дворцовый гренадеръ въ расшитомъ мундирѣ, опираясь на ружье смотритъ съ обложки перваго номера «Часовой». Дастъ Богъ, послѣдній зарубежный номеръ будетъ съ красноармейскимъ солдатомъ, воистину обнажившимъ голову передъ старинными соборами Московскаго Кремля. Придетъ смѣна, вскинетъ старикъ-гренадеръ ружье на плечо и мѣрнымъ шагомъ двинется въ Россію... **(Аплод.).**

Пока мы здѣсь, стражъ зарубежнаго воинства — нашъ «Часовой». Не только въ сердцѣ своемъ, но и въ рукахъ носите и берегите его, русскіе офицеры!

Въ день его юбилея отошедшіе въ сторону пусть вспомнятъ о Россіи и станутъ вновь въ поредѣвшіе отъ времени и лихолѣтья ряды. **(Громовые аплодисменты).**

А. Крапивинъ.

www.elan-kazak.ru

ХРОНИКА

ПОЧТО-ТЕЛЕГРАММА

Въ отвѣтъ на принесенныя Предсѣдателемъ Р.О.В. Союза соболѣзнованія по случаю кончины Е. И. В. Великаго Князя Александра Михайловича, отъ Е.И.В. Великой Княгини Ксеніи Александровны получена слѣдующая почто-телеграмма.

Генералу Миллеру Парижъ.

Благодарю Васъ и всѣхъ чиновъ Обще-Воинскаго Союза за выраженіе сочувствія въ постигшей меня утратѣ. **Ксенія.**

70-ЛѢТІЕ ЕГО БЛАЖЕНСТВА МИТРОПОЛИТА АНТОНІЯ.

17 (30) марта с. г. — въ день памяти Преп. Алексія, человѣка Божья — исполнилось семидесятилѣтіе со дня рожденія выдающагося іерарха Русской Церкви, Блаженнѣйшаго Антонія, митрополита Кіевскаго и Галицкаго, Предсѣдателя Архіерейскаго Синода заграницей.

Владыка Антоній, въ міру Алексѣй Храповицкій, принадлежалъ къ старой дворянской семьѣ. Съ юныхъ лѣтъ, посѣщая Новгородскія Святыни, онъ вдохновлялся житіями Св. Угодниковъ Божіихъ и стремился посвятить себя служенію Церкви. По окончаніи гимназіи въ С.-Петербургѣ, онъ поступилъ въ С.-Петербургскую Дух. Академію и, по окончаніи ея въ 1885 г., принялъ монашество. Въ 1889 г. онъ былъ назначенъ инспекторомъ родной Академіи.

«Въ С.-Петер. Академіи» сообщается въ Полномъ Прав. Богослов. Энцикл. Словарѣ, «онъ былъ душою студентовъ - проповѣдниковъ, разносившихъ плоды академической науки по церквамъ во вн. богослужебныхъ чтеніяхъ, общественнымъ и частнымъ залам, заводамъ, тюрьмамъ, ночлежнымъ домамъ. Такіе же кружки онъ основалъ въ академіяхъ Московской и Казанской... Провидѣнію угодно было провести его всѣмъ Академіямъ, и всюду онъ оставлялъ послѣ себя замѣтный слѣдъ.

Въ 1890 г., 27 лѣтнимъ архимандритомъ, онъ былъ назначенъ ректоромъ Московской Дух. Академіи, въ 1895 г. перемѣщенъ ректоромъ Казанской Дух. Ак. Всюду, по свидѣтельству Прав. Энц., онъ пользовался глубокой любовью молодежи и окружавшихъ его. Въ 1897 г. — 36 лѣтъ тому назадъ онъ былъ хиротонисанъ во епископа Чебоксарскаго, викарія Казанскаго, а въ 1900 г. назначенъ епархіальнымъ архіереемъ въ Уфу. Всѣ эти годы онъ очень интересовался миссіонерскимъ дѣломъ. 1902 г. Владыка Антоній поставленъ былъ во главѣ обширной Волынской епархіи, гдѣ пробылъ 4 лѣтъ, глубоко сжившись съ юго-западнымъ краемъ, гдѣ требовалось особо твердое и мудрое стояніе стражъ Православія.

Надвигалась смута. Владыка Антоній оказался на сторонѣ тѣхъ, кто твердо защищалъ государственные устои. Онъ предвидѣлъ опасности, грозящія Россіи. 20 февраля 1905 г., въ проникновенномъ словѣ, сказанномъ въ Казанскомъ Соборѣ въ Петербургѣ, онъ говорилъ что если Самодержавіе будетъ свергнуто, то страшное порабощеніе ждетъ Россію. Ее захватитъ врагъ, который запретитъ обученіе Закона Божія и разрушитъ храмы Божіи.

Духовенство понимало Владыку Антонія и на первыхъ выборовъ въ Госуд. Совѣтъ (въ 1906 г.) избрало его членомъ такового. Но онъ пробылъ тамъ недолго, сложилъ съ себя это званіе, чтобы еще сильнѣе отдаться служенію Церкви.

За нѣсколько лѣтъ до революціи, онъ былъ переведенъ на Харьковскую кафедру, гдѣ его и застали черные мартовскіе дни. Владыка Антоній сразу удалился на покой, поселившись въ Валаамской Обители. Но харьковская паства вскорѣ избрала его своимъ архипастыремъ, монашествующее и Россійское духовенство послало его своимъ представителемъ на Церковный Соборъ въ Москвѣ. Всегдашній сторонникъ возстановленія Патріаршества, Владыка Антоній провелъ этотъ важный вопросъ на Соборѣ. На него же, получившаго абсолютное число голосовъ палъ выборъ Съѣзда. Были затѣмъ дозбраны два кандидата митр. Тихонъ и архіеп. Арсеній. Жребій палъ на м. Тихона. На старѣйшаго, по постановленію Собора, митр. Кіевскаго Антонія (избраннаго на эту древнюю кафедру послѣ мученической кончины м. Владимира) — волей Божьей выпало иное назначеніе — на свободѣ защищать Русскую Церковь, когда враги лишаютъ ее возможности возглашать свой голосъ въ Россіи.

Въ Кіевѣ, послѣ захвата власти Петлюрой, м. Антоній былъ арестованъ, держали его въ плѣну и поляки. По освобожденіи Владыка не могъ уже попасть въ Кіевъ и пріѣхалъ на югъ въ Добровольческую Армію. Оказавшись зарубежомъ м. Антоній, какъ старѣйшій іерархъ, возглавилъ Архіерейскій Синодъ.

Многочисленные богословскіе труды м. Антонія хорошо извѣстны всему христіанскому міру.

Глубоковѣрующій Владыка Антоній вѣру эту передаетъ ближнимъ. Молитвою и добрымъ словомъ помянутъ Владыку Антонія въ Россіи и зарубежомъ его многочисленные ученики, ставленники и почитатели. **Н. Т.**

ПРИКАЗЪ I-му АРМЕЙСКОМУ КОРПУСУ

г. Парижъ **№ 5.** **16 апрѣля 1933 г.**

Всѣхъ чиновъ Корпуса сердечно поздравляю съ Праздникомъ Свѣтлаго Христова Воскресенія.

Христосъ Воскресе!

Генералъ-Лейтенантъ **Витковскій.**

I АРМ. КОРПУСЪ

18-го марта въ собраніи О-ва Галлиполійцевъ состоялось за чашкой чая собраніе начальниковъ частей и группъ I арм. корпуса, на которомъ ген. м. Зинкевичъ сдѣлалъ подробный докладъ о положеніи въ Болгаріи и Чехословакіи, послѣ чего ген. Шапиловъ подѣлился послѣдними свѣдѣніями изъ политической жизни.

ПОСТУПИЛО ЧЕРЕЗЪ «ЧАСОВОЙ»

Въ Фондъ Спасенія Родины: Н. Бѣляевъ — 5 фр., г. Хохольскій — 5, А. Корзинъ — 10, К. С. Е. — 10, Б. П. Бойнарскій — 10, всего 40 франковъ.

Инвалидамъ: г. Манфановскій — 20 фр.

www.elan-kazak.ru

МУЗЕЙ Л.-ГВ. АТАМАНСКАГО ПОЛКА.

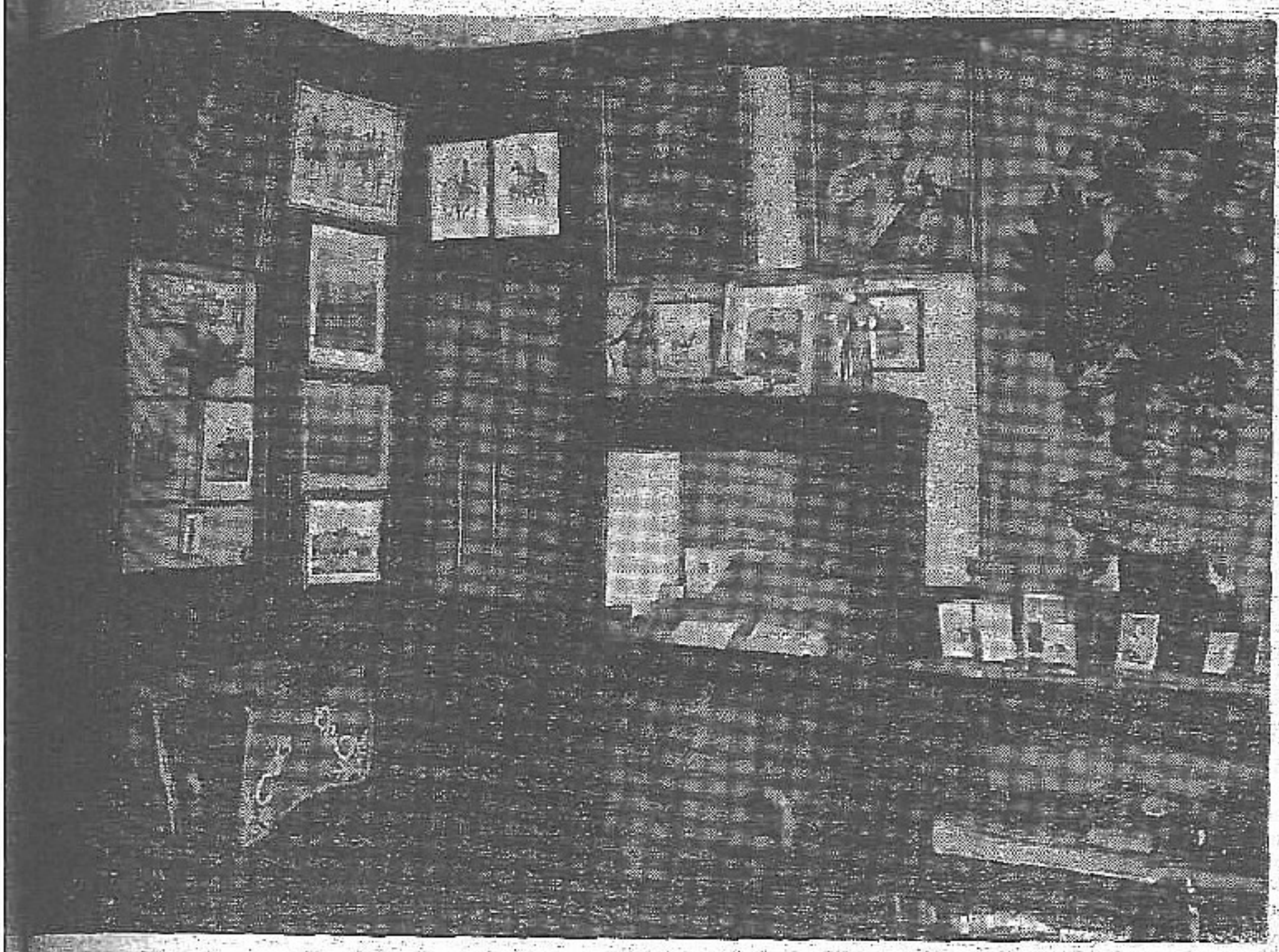

...въ г. Аньерѣ (подлѣ Парижа) въ одномъ изъ ...никовъ вотъ уже шесть мѣсяцевъ, какъ размѣ...ся полковой музей старѣйшаго полка Войска ...скаго. Случайно спасенныя во время Новороссій...й катастрофы нѣсколько ящиковъ съ полковымъ ...ществомъ, послѣ долгихъ скитаній, были три года ...мъ доставлены въ Парижъ, благодаря заботамъ ...аго командира полка Е. И. В. Великаго Князя ...ка Владиміровича. Тогда же и создалось Обще... Атаманцевъ, въ которое вошли, кромѣ кадра ...а (Л. Гв. Атаманскаго дивизіона), всѣ служившіе ...ые въ полку офицеры. Общество поставило се...ью возстановленіе полкового музея, поддер...ніе вокругъ него тѣсной Атаманской семьи, при...ніе и воспитаніе новаго молодого поколѣнія ...анцевъ. При весьма скромныхъ членскихъ взно...ахъ, казалось бы, невозможныя въ эмиграціи, ...надо считать выполненными.

...узей располагается въ свѣтломъ залѣ и приле...щей къ нему помѣстительной комнатѣ. Вотъ ...шая стѣнная витрина съ дѣдовскимъ оружіемъ, ...ованными саблями, окружающими коронаці...ый чепракъ Императрицы Екатерины II съ уже ...ѣвшимъ отъ времени серебромъ мастерского ...я. Рядомъ витрины съ полковыми формами эпо... 1775—1800 г. г., а напротивъ подъ многочисленны...ображеніями Донскихъ Атамановъ помѣстилась ...ская витрина: въ ней хранятся подлинники его ...ній, приказовъ, его ордена, выбитые въ честь ...ли, стремяна, арчакъ. Поражаетъ свѣжестью ...ъ великолѣпнаго орнамента грамота Екатери...ликой съ большой государственной печатью ...ологомъ футлярѣ; а вотъ и голый казакъ на ...ѣ — печать на старомъ войсковомъ документѣ ...Платовъ для офиц. бумагъ иногда пользовался ...ью Атаманскаго полка). Въ архивномъ шкафу ...полковыя дѣла, послужные списки, начи...ная съ 1803 года. Бронзовый вахмистръ со штандартомъ стоитъ на верху шкафа, охраняя, быть можетъ, самый цѣнный отдѣлъ музея. Снова витрина съ Атаманскими формами разныхъ эпохъ съ полковыми документами: подписи Императоровъ Александра I, Александра II, иностранныхъ государей. Въ отдѣльныхъ витринахъ Атаманскіе мундиры Императоровъ и подъ стариннымъ полковымъ складнемъ съ мерцающей голубой лампадой грамоты на Георгіевскія знамена и бунчугъ 1814 года. На стѣнахъ портреты командировъ полка, исполненные уже въ Парижѣ на трудовые франки Атаманцевъ и множество гравюръ и литографій, также пожертвованныхъ или пріобрѣтенныхъ уже здѣсь И еще сотни гравюръ и фотографій хранятся въ альбомахъ, папкахъ и ящикахъ — иллюстраціи славы казачьей, почти двухъ вѣковой жизни полка.

Въ нижнемъ этажѣ помѣщается офицерское собраніе — на стѣнахъ полковыя фотографіи, въ витринѣ меню дворцовыхъ и полковыхъ обѣдовъ, нарядная посуда за стеклами буфета, въ углу мягкая мебель, чугунная группа джигитующихъ казаковъ. Сколько энергіи и самой черной работы было положено чинами полка!

Каждое воскресеніе Атаманцы дежурятъ по-очереди, помогая въ работѣ хранителю музея Н. Н. Туровѣрову. Въ одной изъ комнатъ 3-го этажа помѣщается цѣнная военно-историческая (главнымъ образомъ) библіотека генерала Д. И. Ознобишина, довѣренная владѣльцемъ на храненіе Атаманцамъ и являющаяся рѣдкимъ подспорьемъ для нихъ въ уже начавшейся большой работѣ по составленію полной полковой исторіи. Остается только и въ этомъ и во всемъ остальномъ пожелать имъ полнаго успѣха. Богъ въ помощь — Атаманскому полку, славному представителю Россіи и нашего Войска.

(«Ст.») Донецъ.

www.elan-kazak.ru

Собраніе Общества Галлиполійцевъ въ Парижѣ

Новое Собраніе Общества Галлиполійцевъ въ Парижѣ пріобрѣло характеръ гарнизоннаго собранія. Большинство воинскихъ частей и организацій Парижа устраиваетъ тамъ свои обѣды, встрѣчи и вечера. Многія гражданскія организаціи также находятъ пріютъ въ гостепріимныхъ стѣнахъ собранія.

Наружный фасадъ.

Генералъ Е. К. Миллеръ на праздникѣ Марковскаго артиллерійскаго дивизіона.

Кромѣ прекраснаго зала, столовой, гостинной и второго этажа, занимаемаго лекціонными залами, кабинетомъ предсѣдателя общества, канцеляріей и библіотекой, третій этажъ уступленъ Корниловскому полку, Марковскому арт. дивизіону, Сергіевскому арт. училищу и союзу русскихъ инженеровъ. Всѣ комнаты частей постепенно обращаются въ музеи.

Вотъ комната Марковцевъ-артиллеристовъ. По стѣнамъ — портреты бѣлыхъ вождей, погоны марковскихъ частей, серебряныя трубы дивизіона, доска съ именами марковцевъ-артиллеристовъ, павшихъ за честь Родины. Все это съ любовью и забо-

Комната Марковскаго арт. дивизіона. Одна изъ стѣнъ.

тами поддерживается. Но это только внѣшняя фо спайки. Большинство частей любовно собираетъ данныя для составленія полковыхъ исторій. Въ эт отношеніи опять-таки Марковскій арт. дивизіонъ итъ на одномъ изъ первыхъ мѣстъ: ихъ исторія почти закончена и въ большей своей части напе на.

Тѣмъ не менѣе матеріальное положеніе Собр нія Общества Галлиполійцевъ очень трудное. Со бенно важно аккуратное внесеніе членскихъ в совъ, этимъ хромаютъ всѣ эмигрантскія организа Но хочется вѣрить, что это явленіе временное и ны общества напрягутъ всѣ усилія къ нормальн внесенію ихъ обязательствъ, исходя изъ того поддержать свое собраніе — долгъ чести каж изъ насъ.

В.

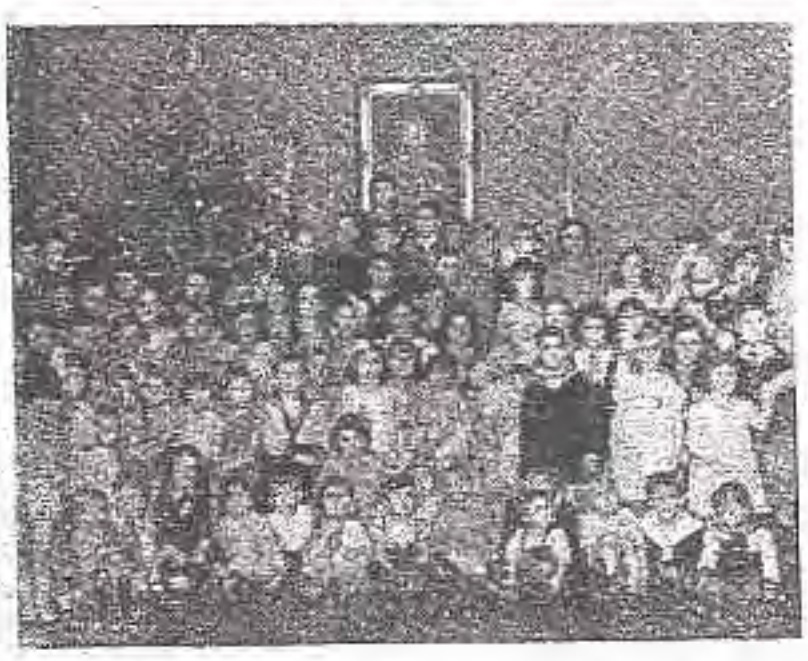

Дѣтская елка въ залѣ собранія.

МАРКОВСКІЙ ПѢХ. ПОЛКЪ

19-го марта въ 16½ час. въ Собраніи Общ Галлиполійцевъ по случаю XV-лѣтія со дня фо нія Марковскаго пѣх. полка былъ отслуженъ бенъ, послѣ чего состоялась чашка чая.

Съ рѣчами выступили: командиръ полка п м. Пешня, нач. группы полк. Мацевичъ, вице-ад ралъ Кедровъ, ген. Шатиловъ, ген. Витковскій, Репьевъ и ген. Фокъ. Марковскій полкъ привѣтс вали — отъ корниловцевъ — ген.-м. Скобланъ, от сѣвцевъ — ген.-м. Зинкевичъ, дроздовцевъ — парижской группы Дрозд. полка, марковцевъ — тиллеристовъ — подполк. Щавинскій и марковц — желѣзнодорожниковъ — кап. Орѣховъ. Изъ рѣчей съ большимъ успѣхомъ выступили Н. В. вицкая и г-жа Лидарская.

Всякій ударъ по Русскому Обще-Воинскому Союзу — помо большевикамъ.

Всякая клевета на нашъ Союзъ — дѣло большевиковъ.

Соратники! Клеветниковъ и шептуновъ — къ отвѣту!!!

www.elan-kazak.ru

КОРПУСЪ - ЛИЦЕЙ ИМП. НИКОЛАЯ II-го.

Корпусъ является закрытымъ учебнымъ заведе - ніемъ и имѣть цѣлью воспитаніе и образованіе рус- скаго юношества въ духѣ и традиціяхъ Император - скихъ Россійскихъ корпусовъ. Въ корпусъ принима - ются сыновья всѣхъ русскихъ бѣженцевъ, причемъ при пріемѣ преимущество отдается сыновьямъ быв- шихъ русскихъ кадетъ, а затѣмъ сыновьямъ участ- никовъ Мировой и гражданской войнъ.

Стремясь къ сохраненію русскихъ дѣтей отъ де- націонализаціи, корпусъ въ учебномъ отношеніи имѣ- ть цѣлью довести своихъ питомцевъ до успѣшнаго сдачи на аттестатъ баккалавра при французскихъ университетахъ. Посему разсчитанная на 8 кл. про- грамма корпуса согласована съ программами француз- скихъ среднеучебн. заведеній и преподаваніе въ немъ ведется съ 1-го же класса на французскомъ языкѣ, кромѣ Закона Божія, русскаго языка, русской исто- ріи и родиновѣдѣнія.

Въ число обязательныхъ предметовъ программы входятъ англійскій и нѣмецкій языки, гимнастика, рисованіе и простѣйшіе виды ручного труда.

Корпусъ сотоитъ подъ покровительствомъ вы- сшаго патронажа, изъ лицъ Императорской Фамиліи, главн. королемъ Югославіи Александромъ I и въ вѣдѣніи русскаго педагогическаго комитета, подъ предсѣдательствомъ генерала Миллера.

Въ настоящее время имѣются нѣсколько сво - бодныхъ вакансій въ приготовит., первый, второй и третій классы.

Желающіе получить печатныя правила и про - грамму благоволятъ обращаться къ директору кор- пуса по адресу: 71, ул. Гамбетта, Вiйеръ ле Бель (Сюр У.). Цѣна программы 3 фр.

РУССКІЙ ВОИНСКІЙ БАЛЪ ВЪ ПРАГѢ

8-го декабря 1932 г. состоялся концертъ-балъ Русскаго Союза Участниковъ Великой Войны и Ка- детъ-Компаніи въ Прагѣ, подъ покровительствомъ Со- юза Чехословацкихъ Офицеровъ.

Въ составъ почетнаго патроната бала вошли: Чехословацкая секція ФИДАК-а, Союзъ подпрапор- щиковъ, городской голова Праги д-ръ К. Бакса, ко- мандующій войсками Пражскаго воен. окр. ген. І. Би- ла, нач. военной канцеляріи Президента Республики ген. С. Блага, нач. отд. военнаго министерства ген. Л. Файфръ, начальникъ французской военной миссіи генералъ М. Фоше, предсѣд. Союза подпрапорщик. Л. Деймекъ, ген. д-ръ мед. В. Герингъ, б. военный министръ, ген. въ зап. О. Гусакъ, ген.-отъ-инф. Н. А. Задоровичъ, нач. пражскаго гарнизона ген. В. Кле- цанда, предс. Эмигрантскаго Ком. проф. А. С. Ломша- новъ, предсѣд. Памятника Освободит. Борьбы ген. Р. Медекъ, зам. предсѣдателя Союза Офицеровъ май - ръ въ зап. К. Майеръ, начальн. отд. воен. мин. ген. Н. Мегикъ, пом. команд. войсками Праж. воен. окр. ген. В. Петржикъ, ген. инспекторъ вооруж. силъ ген. А. Подгайскій, пом. начальник. главн. шт. ген. Прха- ла, предсѣд. Національнаго Совѣта деп. парл. А. Про- кушекъ, б. русск. диплом. представ. В. Т. Рафальскій, директоръ канц. Націонал. Совѣта А. Зейфертъ, пред- сѣдательница Объединенія Славянскихъ женщинъ, г-жа В. Смоляржева-Чапкова, предсѣд. Палаты Адво- катовъ д-ръ А. Штомпфе, начальникъ главн. штаба ген. Я. Сыровой, предсѣдатель Союза Офицеровъ, б. министръ, д-ръ Ю. Славикъ, директоръ Центр. Евро- пейскаго Печ. Агентства В. Швиговскій, предсѣд. Кру- га Стародружинниковъ полк. І. І. Ваврохъ, командую щій войсками Брненскаго Воен. окр. ген. С. Н. Вой- ковскій, нач. отд. военнаго мин. ген. К. Вожени- лекъ, нач. подъотдѣла РОВС въ Чехословакіи ген.- майоръ М. М. Зинкевичъ.

Отмѣтимъ энергію предсѣдательницы почетнаго Дамскаго Комитета г-жи Б. Э. Гусакъ, супруги б. во- еннаго министра, и хозяйки вечера Е. Д. Вадиной.

Большой залъ Славянскаго Острова, гдѣ проис- ходилъ балъ, былъ эффектно декорированъ націо- нальными и андреевскими флагами, щитами съ бое- выми орденами и знаками военно-учебныхъ заведе- ній и картинами съ изображеніями чиновъ Россій- ской Арміи и Флота въ парадной формѣ.

Балъ посѣтили видные представители чехосло- вацкой арміи во главѣ съ оффиціальнымъ представи- телемъ военнаго министерства ген. К. Воженилкомъ и начальникомъ гарнизона ген. В. Клецандой, видные представители чехословацкой и русской обществен- ности, члены дипломатическаго корпуса и военные ат- таше.

Концертъ-балъ произвелъ на всѣхъ самое луч- шее впечатлѣніе и прекрасно послужилъ братскому сближенію русскихъ и чехословацкихъ воиновъ.

БАЛЪ ГАЛЛИПОЛІЙЦЕВЪ ВЪ ПРАГѢ

13 января с. г. во всѣхъ залахъ Виноградскаго Народнаго Дома состоялся традиціонный Галлиполій- скій Балъ въ пользу больныхъ, безработныхъ и учащихся членовъ Землячества подъ протектора - томъ Н. Н. Крамаржъ и при почетномъ предсѣда- тельствованіи г-жи Матоушекъ, супруги министра торговли и промышленности, г-жи Годжа, супруги министра земледѣлія и г-жи Штула, супруги 1-го замѣстителя Городского Головы г. Праги.

Чешская печать и въ особенности органъ народ- ныхъ демократовъ пришли галлиполійцамъ на по- мощь и вели чрезвычайно энергичную пропаганду въ пользу вечера. Въ одной изъ ряда появившихся въ связи съ этимъ статей «Народни Листы» писали о галлиполійцахъ: «...они принесли съ собой духъ Корниловской, Деникинской и Врангелевской дисци- плины, а ихъ Галлиполійское Землячество осталось прочнымъ союзомъ братства по оружію, крови и на- ціональнаго чувства... пусть они видятъ, что мы благодарны имъ за великое ихъ самопожертвованіе, съ которымъ они бросались въ длительный бой за нашу свободу»...

Входныхъ билетовъ не хватило, пришлось вы- пустить дополнительныя особыя контромарки. Сре- ди присутствовавшихъ: министръ г. Матоушекъ съ супругой, г-жа Годжа, первый замѣститель Город - ского Головы г. Праги, г. Штула съ супругой, по- мощникъ начальника штаба командующаго войсками Пражскаго Военнаго Округа генералъ Прхалъ, на- чальникъ Пражскаго Гарнизона генералъ Клецанда, генералъ Герингъ, представители дипломатическаго корпуса, редакторы газетъ «Народни Листы», «На- родъ», «Народни Политика», офицеры чешской и дру- гихъ армій и много представителей лучшей части чешскаго общества.

Несмотря на переполненность всѣхъ заловъ — присутствовало 1.800 человѣкъ — порядокъ все время поддерживался образцовый. Организаціонная часть вечера была сосредоточена въ рукахъ подпо- ручика - дроздовца Ситникова, который прекрасно справился съ возложенной на него задачей.

Залъ былъ декорированъ гирляндами зелени съ висящими по стѣнамъ многочисленными значками военныхъ училищъ и частей Россійской и Добро- вольческой Арміи, искусно исполненными галлипо- лійцами - архитекторами.

Ровно въ двѣнадцать часовъ ночи — въ мо - ментъ наступленія Новаго Года по старому стилю — оркестръ 28 пѣх. Пражскаго полка имени Тырша и Фюгнера заигралъ преображенскій маршъ, кото- рый былъ выслушанъ въ положеніи «смирно», пос- лѣ чего хоръ имени Архангельскаго исполнилъ добровольческую пѣснь «Пусть свищутъ пули...», покрытую оваціями всѣхъ присутствующихъ. За ми- нуту до 12-ти часовъ огни въ большомъ залѣ бы- ли притушены — воцарилась тишина, а надъ всѣмъ заломъ доминировалъ большой, свѣтящійся Галли- полійскій крестъ, висящій надъ эстрадой, и размѣ- щенные по обѣимъ его сторонамъ, освѣщенные изнутри щиты съ девизомъ «Жизнь Родинѣ — Честь никому».

www.elan-kazak.ru

КАРНАВАЛЪ И 4-ЛѢТІЕ РУССКОЙ БАТАРЕИ

Несмотря на дождь, шедшій весь день въ субботу 25 февраля, 2-й русскій карнавалъ устроенный въ манежѣ 244-го полка объединеннымъ русскимъ комитетомъ для благотворительныхъ и просвѣтительныхъ цѣлей, прошелъ съ большимъ успѣхомъ. На карнавалѣ было болѣе 2500 человѣкъ, среди которыхъ были представители всѣхъ рѣшительно классовъ русской колоніи. Было немало и американцевъ.

Манежъ былъ красиво декорированъ и убранъ. Въ немъ были красивые кіоски для продажи цвѣтовъ и разныхъ вещей.

Всеобщее вниманіе привлекла будка русскаго «Часового», построенная чинами Русской Батареи, около которой стояли въ козлахъ винтовки и пор. В. Колѣновымъ продавался журналъ «Часовой».

«Королевой бала» была избрана 18-лѣтняя Наташа Вашининая фрейлинами: Ю. Плавская и Эльза Довзакъ.

«Королевѣ» въ торжественной обстановкѣ поднесли кокошникъ, символизировавшій ея избраніе.

Красивое торжество представляло празднованіе четырехлѣтія Русской Батареи, устроенное на карнавалѣ.

Батареей организованъ былъ эффектный парадъ флаговъ, которые были встрѣчены отданіемъ чести и Преображенскимъ маршемъ.

Чины Батареи, прошли церемоніальнымъ маршемъ по зданію манежа освѣщаемые прожекторомъ съ капит. Морфердомъ и первымъ сержантомъ А. А. Ступенковымъ во главѣ, со своими русскими и американскими знаменами.

При входѣ обращалъ на себя вниманіе Информ. столъ, у котораго стояли Русскій, Сокольскій, Андреевскій и амер. флаги и значекъ Русской Батареи, а также доска съ фотографіями лагерной жизни Русской Батареи.

Е. И. В. Вел. Кн. Марія Павловна была встрѣчена Преображенскимъ маршемъ и въ сопровожденіи серж. А. Ступенкова посѣтила комнаты Батареи.

Среди присутствующихъ на карнавалѣ были: В. К. Марія Павловна, Княгиня Нина Георгіевна, съ супругомъ кн. П. А. Чавчавадзе, Княгиня Ксенія Георгіевна, Кн. С. и А. Оболенскіе, Кн. Л. Оболенская-Трубецкая съ супругомъ, Кн. Сидамонъ Эристовъ съ супругой, О. Д. Клюгге, проф. И. И. Остромысленскій, А. Т. Водолажская, Фатьма Натырбекова, А. А. Нелидовъ, Кн. С. Гагаринъ, Князья Мещерскіе, И. Пущинъ, А. В. Татищевъ, Т. С. Луговая, О. Симановская, С. И. Заворотній, Г. Романенко, П. Н. Зубовъ, А. Черкасскій.

ГОДОВЩИНА ОСВОБОЖДЕНІЯ ГОРОДА ПЛОДИВА

17-го января (4-го января по ст. ст.) городъ Пловдивъ празднуетъ годовщину своего освобожденія въ 1878 году.

Какъ и прошлые годы, празднованіе началось торжественнымъ молебномъ съ поминовеніемъ Царя Освободителя и всѣхъ русскихъ и болгарскихъ воиновъ, погибшихъ за освобожденіе.

Послѣ молебна состоялся парадный завтракъ, устроенный кметомъ города, на коемъ присутствовало болѣе 100 человѣкъ, — представителей военной и административной власти и общественности, а также ополченцы — участники войны 1877-78 г.г. На завтракъ были приглашены представители русской колоніи генералы Лобовъ, Морозовъ, Лазаревъ и полковникъ Ламгаммеръ. Русскіе гости на самыхъ почетныхъ мѣстахъ и были предметомъ особаго вниманія.

Кметъ города произнесъ первую здравицу за Россію и Русскую Армію въ лицѣ ея представителей, а затѣмъ за ополченцевъ, за Болгарскую Армію и т. д.

Генералу Лобову, Предсѣдателю Союза Ополченцевъ и Начальнику Гарнизона были поднесены Кметомъ города букеты живыхъ цвѣтовъ, какъ знаки особой благодарности къ памяти героевъ-освободителей.

Генералъ Лобовъ привѣтствовалъ собравшихся отъ имени русскихъ, отмѣтивъ, что въ день прославленія предковъ, совершившихъ великій подвигъ освобожденія, русскіе воины вправѣ гордиться отцами и дѣдами, принимавшими участіе въ 1877-78 г. г. и что въ настоящее время тяжелыхъ испытаній русскіе особенно признательны за пріимство болгарскому народу, который, отдавая памяти освободителей, такъ красиво и торжественно отмѣчаетъ этотъ день; здравица генерала Лобова за Ихъ Величества Царя Бориса, Царицу Іоанну, Царевну Марію-Луизу, за болгарскій народъ и славныхъ жителей гор. Пловдива была принята особымъ подъемомъ и энтузіазмомъ. П. Я.

Незабытыя могилы

† АДМИРАЛЪ КНЯЗЕВЪ

15 февраля скончался Предсѣдатель Каютъ-Компаніи въ Парижѣ и почетный членъ Военно-Морского Союза адмиралъ Михаилъ Валеріановичъ Князевъ.

На похороны отдать почившему послѣдній долгъ собрались многочисленные офицеры флота во главѣ съ замѣст. Предсѣдателя Р.О.В.С. и Предсѣд. В.-М. Союза в.-адмираломъ Кедровымъ, предсѣдатель ВОМО адм. Русинымъ и адмиралами Бостремъ, Погуляевымъ, Посоховымъ, Клыковымъ, генералъ Ермаковъ, Чернышевъ, бар. Типпольтъ и мн. др.

† ГЕНЕРАЛЪ-МАЙОРЪ АЛЕКСѢЙ ЕФИМОВИЧЪ ТЕРЕХОВЪ

скончался 1-14 ноября 1932 года, погребенъ въ Леваллуа-Перрэ.

Произведенный въ 1898 году въ подпоручики 93-го Иркутскаго полка, покойный А. Е. съ октября 1904 г. уже участвуетъ въ Русско-Японской войнѣ, командуя вьючно-пулеметной ротой 21-го Восточно-Сибирскаго стр. п.

Въ 1905 году онъ получилъ Орденъ Храбрыхъ. Вотъ оффиціальное описаніе, совершеннаго имъ подвига:

«За то, что во время атаки, произведенной японцами 16 и 17 февраля на позицію у Кудезы, на отрядъ Г. М. Данилова, лично руководя огнемъ своихъ четырехъ пулеметовъ способствовалъ отбитію безчисленныхъ атакъ японцевъ.

17 февраля, подъ градомъ шрапнелей, огнемъ своихъ пулеметовъ заставилъ замолчать непріятельскую батарею и неоднократно разсѣивалъ японскія колонны, шедшія въ атаку и одну изъ нихъ совершенно уничтожилъ. Будучи раненъ въ руку послѣ перевязки, вернулся въ строй, гдѣ и оставался, пока снова не былъ раненъ въ ногу съ раздробленіемъ костей».

По окончаніи Японской войны былъ переведенъ въ 3-ій Финляндскій стр. полкъ, въ составѣ коего въ чинѣ подполковника и выступилъ въ походъ противъ австро-германцевъ.

И въ эту войну, уже на высшихъ должностяхъ Алексѣй Ефимовичъ проявилъ свои военныя способности, за что и получилъ Георгіевское Оружіе и чины полковника и ген.-м.

Не остался онъ чуждъ и Бѣлаго Движенія, въ коемъ принималъ посильное участіе вплоть до Новороссійской эвакуаціи.

Зная покойнаго въ мирное время, по великой войнѣ, по Бѣлому Движенію на Югѣ Россіи и, наконецъ, здѣсь, въ эмиграціи, я не могу не вспомнить дорогого Алексѣя Ефимовича добрымъ словомъ, какъ честнаго русскаго воина, требовательнаго и знающаго начальника, исполнительнаго подчиненнаго и хорошаго товарища.

Б. К-ръ 3 Финл. стр. п. Н. Н. Стоговъ.

www.elan-kazak.ru

Списокъ привѣтствій къ юбилею „Часового“

Его Высочество Князь Гавріилъ Константиновичъ.
Ея Высочество Княжна Вѣра Константиновна.
Князь С. Г. Романовскій, герцогъ Лейхтенбергскій.
Предсѣдатель Русскаго Общевоинскаго Союза Генералъ Е. К. Миллеръ.
Предсѣдатель Военно - Морского Союза Адмиралъ М. А. Кедровъ.
Донской Атаманъ Генералъ А. П. Богаевскій — отъ имени Казачества.
Генералъ - отъ - Инфантеріи Юденичъ.
Адмиралъ А. И. Русинъ.
Проф. Профессоръ Ген. А. А. Гулевичъ.
Профессоръ Ген.-лейт. Н. Н. Головинъ.
Генералъ - отъ - кавалеріи П. Н. Красновъ.
Генералъ - отъ - инфантеріи Ю. Н. Даниловъ.
Членъ Высшаго Военнаго Совѣта Франціи Генералъ Нисселъ.
Генералъ - отъ - Инфантеріи Хольяровичъ.
Сенаторъ Б. Е. Иваницкій.
К. В. Саблинъ.
Генералъ - Лейтенантъ Луком - скій.
Ген. Проф. Генералъ Байовъ.
Проф. Ген.-лейт. Геруа.
Д. Н. Баратова.
Генералъ Леонтовичъ.
Уральскій Атаманъ генералъ Хорошхинъ.
Св. Князь А. П. Ливенъ.
Камергеръ Мясоѣдовъ.
Начальникъ I-Отдѣла РОВС.
Начальникъ II-Отдѣла РОВС.
Начальникъ IV-Отдѣла РОВС.
Нач. Подъотдѣла въ Чехіи.
Начальникъ Сѣв. - Америк. Отд.
Командиръ 1-Армейскаго Корпуса.
Генералъ - отъ - кавалеріи И. Е. Эрдели.
Главное Правленіе Зар. Союза Рус. Воен. Инвалидовъ.
Гл. Комитетъ Фонда Им. В. Кн. Николая Николаевича.
Редакція Рус. Воен. Инвалида.
Редакція «Вѣстника Воен. Знаній».
Главное Правленіе Рос. Центр. Объединенія.
Редакція газ. «Россія и Славянство».
Редакція газ. «Молва».
Редакція газ. «Русскій Голосъ».
Редакція изд. «Бѣлое Дѣло».
Редакція Вѣстника Высш. Техн. Института.
Редакція журнала «Россія».
Редакція газ. «Имперскій Кличъ».
Главное Правленіе Союза Участн. 1-го Куб. Похода.
Л.-Гв. - Арт. Бригады.
Русск. Бат. 244 арт. полка Береговой Обороны Амер. арміи.
Л.-Гв. 3-го Стр. Е. В. полка.
Группы Друзей «Часового» въ Бельфорѣ.
9-я Группа В.-Мор. Союза.
Союзъ Конногвардейцевъ.
Л.-Гв. Финляндскаго Полка.
Л.-Гв. Московскаго Полка.
Л.-Гв. Егерскаго Полка.
Л.-Гв. Стрѣлковая арт. бригада.
Л.-Гв. Волынскій полкъ.
10-й Гус. Ингерманландскій полкъ.
10-й Уланскій Одесскій полкъ.
Офицеры Л.-Гв. Петроградскаго полка.
Полк. Ольховикъ и группа друзей «Часового» въ Польшѣ.
М. М. Федоровъ.
К. К. Миллеръ. Инж. Ген. Лейт. К. М. Добровольскій.
Генералъ - Лейтенантъ Леховичъ.
Генералъ - Лейтенантъ Грулевъ.
Генералъ - Лейтенантъ Киселевскій.
Кадръ Бѣлыхъ воиновъ въ Финляндіи (Ген. Чижиковъ).
Генералъ Озенобишинъ.
А. Л. Казембъ - Бекъ, Глава Союза Младороссовъ.
Л.-Гв. Гренадерскій полкъ.
Гвардейская артиллерія.
Л.-Гв. 2-я арт. бригада.
Объединеніе Гв. Конной Артиллеріи.
Л.-Гв. Драгунскій полкъ.
Л.-Гв. Атаманскій полкъ.
Переяславскіе Драгуны.
Военно - Инженерные Курсы въ Парижѣ.
Зарубежные Высш. Военно - Научные Курсы.
Общества Друзей «Часового» въ Польшѣ.
О-ства б. восп. Морского Инж. Уч. Имп. Николая I.
Друзей «Часового» въ герц. Люксембургъ.
Союзъ Офиц. Уч войны на франц. фронтѣ.
Объединеніе офиц. 3 кав. дивизіи.
Корниловское воен. училище.
Офицерская арт. школа.
Алексѣевскій пѣх. полкъ.
Россійскій Имперскій Союзъ.
Комитетъ Старшинъ К. - Компаній въ Парижѣ.
Русскій Національный Комитетъ.
Гл. Комитетъ Всерос. Земскаго Союза.
Кор. Гардемарины вып. 6 ноября 1922 г.
О-ство Рус. Офицеровъ - артиллеристовъ во Франціи.
Объединеніе Лизенцевъ во Франціи.
Студенч. Кружокъ «Бѣлая Идея».
Союзъ Взаим. Русскихъ Офицеровъ въ Даніи.
Союзъ чиновъ С.-Зап. Арміи.
Чины РОВС на Сѣверѣ Франціи.
Прѣлст. Русской Освобод. Казцы въ Финляндіи.
Объедин. чиновъ Русс. Конницы въ Сиріи и Ливанѣ
Объедин. б. юнкеровъ Тверского кав. училища.
Дирекція Рус. Имимн. Театра въ Парижѣ.

ОТЪ РЕДАКЦІИ.

Въ портфелѣ Редакціи находятся некрологи слѣдующихъ умершихъ соратниковъ:

Адмирала Князева, ген. Багговута, ш.-р. Тугарова, кап. Касьянова, полк. Федорова, полк. Чернышева, ген.-лейт. Нуджевскаго, пор. Истомина, корн. кн. Кондзая, ген. м. Ковалевскаго, ген.-м. Терехова, ген.-м. Драке, в. ст. Астахова, кап. 1 р. Городысскаго.

Перегруженный матеріаломъ №№ 101-102 не могъ вмѣстить въ себя отдѣлъ «Незабытыя могилы». Редакція обѣщаетъ помѣстить его въ № 103. Въ дальнѣйшемъ же редакція проситъ присылать некрологи въ самой коротной формѣ. Къ сожалѣнію журналъ, выходящій два раза въ мѣсяцъ и переобремененный матеріалъ, не можетъ удѣлить этому необходимому отдѣлу достаточно мѣста.

ПИСЬМО ВЪ РЕДАКЦІЮ.

Мюнхенъ, 23 февраля 1933 г.

Въ 98-омъ номерѣ «Часового», отъ 15 февраля, на стр. 25, подъ заголовкомъ «Отъ редакціи», вами помѣщена замѣтка о томъ, что, будто бы я распространяю информаціи о предательской роли РОВС въ дѣлѣ расчлененія Россіи и будто бы такую информацію я послалъ генералу Горбову въ Софію.

Настоящимъ моимъ письмомъ, которое я прошу помѣстить въ вашемъ журналѣ, на основаніи закона о печати, я категорически заявляю, что никакихъ информацій генералу Горбову я не посылалъ и даже не состою съ нимъ въ перепискѣ.

Генералъ Бискупскій.

Помѣщая настоящее письмо генерала Бискупскаго, редакція подчеркиваетъ, что свѣдѣнія объ его информаціи она получила отъ своего софійскаго корреспондента, которому посланъ соотвѣтствующій запросъ.

О-ство Рус. Офицеровъ Ген. Штаба въ Бельгіи.
Объедин. Офиц. Гвард. Пѣх. въ Бельгіи.
Отдѣленіе РОВС въ Байонѣ.
Гл. Упр. Рос. О-ства Краснаго Креста.
Директоръ Рус. Корпуса Лицея Им. Имп. Николая II.
Кубанское Воен. Училище.
Друзья «Часового» съ остроговъ Карпатъ въ Словакіи.
Изъ пограничной мѣстности.
Русскихъ изъ Вильно и Виленскаго воеводства.
Марковцы - Артиллеристы въ Парижѣ.
Союзъ Офицеровъ Уч. войны въ Прагѣ.
Группа РОВС и Галлиполійцы въ Ріуперу.
Директоръ Перв. Рус. Вел. Кн. Константина Константиновича корп. въ Б. Церкви.
Нац. Орг. Русск. Развѣдчиковъ.
Нью - Іоркскаго Отдѣла О-ства Друзей «Часового».
Объединеніе Кіевлянъ - Константиновцевъ.
Ліонскій Отдѣлъ Союза Офицеровъ У. В. В.
Русскіе Офицеры - Инвалиды во Франціи.
Друзья «Часового» въ Омекурѣ.
Галлиполійское Землячество въ Прагѣ.
Объед. 10 Ул. Одесскаго п. въ Сербіи.
О-ство б. Кадетъ 1 Кад. Корпуса во Франціи.
Марковцы въ Софіи.
Марковская Желѣзнодорожная Рота.
Корниловская группа въ Болгаріи.
Армейская группа въ Бургасѣ.
8-я Кавалерійская Дивизія.
2-й Кад. Имп. Петра Великаго Корпусъ.
Русскій Національный Комитетъ.
О-ство Офиц. - Артиллеристовъ и Гал. Группа въ Сиріи и Либанѣ.
Нѣжинскіе Гусары.
Южинская Группа РОВС.
2-й Донской Имп. Александра II Кад. Корпусъ.
Галлиполійцы въ Ліонѣ.
Парижское Объединеніе Полочанъ.
Союзъ Русскихъ Летчиковъ.
Національный Союзъ Нов. Поколѣнія въ Ліонѣ.
Объединеніе Тифлисскихъ Юнкеровъ.
Военно - Историческій Кружокъ Гвардейской Кавалеріи.
Лейбъ - Гвардіи Казачій Е. В. Полкъ.
Союзъ Офицеровъ Кавказской Арміи.
Редакція рукописнаго журнала «Взлеты».
Національный Союзъ Новаго Поколѣнія въ Парижѣ.
Герцогъ С. Лейхтенбергскій.
Группа мл. офицеровъ б. юнкеровъ Воен. Уч. при Зар. В. В. Н. Курсахъ.
Бѣлградская группа охотниковъ флота.
Бѣлградская группа Военно - Морского Союза.
Люблянскій Отдѣлъ Союза Офицеровъ въ Югославіи.
Русская Колонія въ Севліево (Болгарія).
Люблянскій Отд. Союза Инвалидовъ.
Военныя Организаціи Марсельскаго раіона.
Союзъ Уч. Войны въ Дамаскѣ.
Чины Обще - Воинскаго Союза въ Эстоніи.
Группа офицеровъ въ г. Калишѣ Польша).
Бѣлградскій Отдѣлъ О-ва Галлиполійцевъ.
Друзья «Часового» въ Греноблѣ.
Группа РОВС въ Кнютанжѣ.
Группа РОВС въ Греноблѣ.
Объединеніе б. восп. Ник. Инж. Академіи и Училища.
Союзъ Георгіевскихъ кав. въ Болгаріи.
О-ство Офицеровъ Ген. Штаба въ Болгаріи.
Казанскіе Драгуны.
Объединеніе Конницы и Кон. Артиллеріи во Франціи (отъ всѣхъ входящихъ въ него группъ).
Объединеніе Конной Артиллеріи.
Командиръ и чины Техническаго баталіона.
Кирасиры Ея Величества.
Объединеніе Желѣзныхъ Стрѣлковъ.
Нижегородскіе Драгуны.
Тверскіе Драгуны.
О-ство б. восп. Имп. Московскаго Университета.
Нѣжинскіе Гусары.
Чины РОВС въ Монтаржи.
Группа РОВС въ Виши.
Чины Ник. - Алексѣевскаго Инж. Училища.
Александровское Военное Училище.
6-й Отд. Бронепоѣздной Дивизіонъ.
Кавказскіе Гренадеры Артиллеристы.
Генералъ - Лейтенантъ М. П. Ермаковъ.
Гв. Шт.-Кап. Высоцкій, Г. Сласинскій (Рига), Проф. В. Х. Даватцъ, Н. З. Рыбинскій, Полк. Фрейбергъ (Ницца), Полк. Нелидовъ (Польша), Ст. лейт. Зернинъ, Пор. Люткевичъ, Пор. Петровъ, Ротм. Дараганъ, Ротм. Розеншильдъ-Паулинъ, Полк. Лященко (Румынія), Ротм. Подушкинъ, Ген. Жолтенко (Любляны), ген. Красовскій, Полк. Денъ, Полк. Томсенъ, Ген. Ярославцевъ, Ротм. Дмитровъ, Александровскій, Хор. Щербинъ, Ген.-лейт. Грулевъ (Ницца), Полк. Ходневъ, г. Шлейферъ, Кап. Гусевъ, Полк. Доронинъ, К.-адм. Подушкинъ, Полк. Леонтьевъ, Пор. Рунге (Дамаскъ), Пор. ф. Вальбергъ, Ст. лейт. Солодковъ, А. Сулимовскій, Докторъ Кравченко, Кап. Ганецкій, г. Дмитріевъ, г. Захаровъ, Кап. 2 р. Карповъ, Ирина Коверда, г. Калишскій, Эс. Соколовъ, Полк. Жадановъ, Ш. к. Михайловъ, Генералъ Елакчинъ, г. Столбцовъ, Братъ Русской Правды Д — 3, Ген. Киселевскій, Юнкеръ Шировъ, юнк. Широкъ, Полк. Андреевъ, г. Севастьяновъ, Александръ Амфитеатровъ, Князь Ф. Касаткинъ - Ростовскій, Полк. Данишевскій, Полк. Цуймановъ, г. Карповъ, г. Кандауровъ, г. Виноградовъ, Гв. Кап. Бенземанъ, Лейт. Богдановъ, Генералъ Фогель, Госпожа Созоновичъ (Брюссель), Подпор. Одинцовъ, г. Шатиловъ, А. А. Гулевичъ, г. Эвальдъ, Пор. Скрябинъ, Полк. Жуковскій, Волынскій, чин. Журбенко, Шт. кап. Каргонъ, Полк. Н. П. Ивановъ, Ген. Виноградскій, Ротм. Лихачевъ, Кап. Александровичъ, Полк. Лепехинъ, Госпожа Рено, Кап. Ергинъ, Подпор. Бартошевичъ, г. Купріяновъ, г. Кузнецовъ, Госпожа Гонсѣевская, А. В. Романова, Полк. Ф. Гагманъ, Кн. В. И. Шаховской, Юнкеръ Сова, Шт. кап. Б. П. Войнарскій, Инж. А. М. Волженскій, В. Ф. Чернышевичъ, М. Л. Киндяковъ, Полк. Горсткинъ, г. фонъ-Вахъ, Полк. Ходкевичъ, Кап. Осиповъ, кап. докторъ Мацылевъ, Кап. Ларіоновъ, Кап. Калугинъ, г. Станкевичъ, Госпожа Терещенко, Аббатъ Кэнэ, Полк. Скуратовъ, Подполк. Подгорѣцкій, Контр. адм. Машуковъ, г. Репнин[illegible], Подполк. Амассійскій, г. Рейхе, [illegible] Неватти, Полк. Никольск[illegible] В. П. Сіяльскій, Полк. Симм[illegible]ъ, Госпожа Дьякова, Ф. Фед[illegible]ъ (вѣстовой Ген. Кутепова), Госпожа Александрова, Полк. [illegible] А. Плюпинскій, Графъ К. [illegible] де-Рошефоръ, Ген. М. Н. Суворовъ, Генералъ-маіоръ В. Постовскій, Н. Л. Тальбергъ, Ген. маіоръ Н. Казьминъ, Воен. Летчикъ Полк. Рудневъ, Вѣра Линдеманъ, Владиміръ Изгой, Ген.-маіоръ К. И. Сычовъ, Инженеръ Купріяновъ.

Примѣчаніе Редакціи. — Привѣтствія отъ организацій, воинскихъ частей и отдѣльныхъ лицъ напечатаны въ порядкѣ ихъ поступленія. Привѣтствія продолжаютъ поступать.

Низкій поклонъ всѣмъ, оказавшимъ «Часовому» свое вниманіе. Будемъ и дальше продолжать нашу нерушимую связь!...

...ОРОГИЕ ХАБАРОВЦЫ!

Проживающіе въ г. Шанхаѣ хабаровцы, соеди-
...ные въ Союзъ, поставили себѣ цѣлью возстанов-
...ніе славной исторіи родного корпуса, для чего ими
...дѣлена особая комиссія, для сбора матеріаловъ от-
...носящихся къ исторіи корпуса.

Комиссія возглавляется послѣднимъ директоромъ
...Хабаровскаго гр. Муравьева-Амурскаго Корпуса.

Настоящимъ историческая комиссія обращается
...ко всѣмъ хабаровцамъ, какъ офицерамъ-воспитате-
...лямъ, преподавателямъ, такъ и кадетамъ, съ прось-
...ой всемѣрно пойти на встрѣчу комиссіи и вложить
...свою лепту труда въ общее дѣло созданія литератур-
...наго памятника Х. К. К.

Помощь эта можетъ выразиться предоставлені-
...емъ Исторической Комиссіи слѣдующихъ матеріа-
...ловъ:

1. Списки кадетъ по выпускамъ съ указаніемъ
...года поступленія въ корпусъ, въ какое училище вы-
...шелъ и гдѣ находится въ данное время.

2. Описаніе послѣдняго года (выпускного) пре-
...быванія въ стѣнахъ корпуса.

3. Свѣдѣнія о бывшихъ офицерахъ-воспитате-
...ляхъ, преподавателяхъ и кадетахъ, какъ живыхъ,
...такъ и умершихъ.

4. Всѣ фотографіи, относящіяся къ существова-
...нію корпуса въ предѣлахъ родины и заграницей.

5. Различныя, печатныя и рукописныя произве-
...денія, характеризующія отдѣльные моменты кадет-
...скаго бытія или посвященныя корпусу.

6. Документы, приказы и т. д.

Все вышеуказанное направлять по адресу:
Mr. M. J. Shastin, 437, Route Cardinal Mercier, Shan-
...hai, China.

Почетный Предсѣдатель Исторической Комиссіи
Генералъ-маіоръ **А. А. Корниловъ.**

Автомобильная школа МАРБЕФЪ

ПРИ ГАРАЖѢ МАРБЕФЪ

Самый большой гаражъ въ Парижѣ въ районѣ Champs-Elysées въ 10 этажей на 1000 машинъ

32-34, rue Marbeuf.

Tél. Elysées 58-33, 97-61 et la suite...
Métro: Marbeuf et R. P. Ch.-Elysées

Самая серьезная и добросовѣстная подготовка по автомобильной ѣздѣ и механикѣ на машинахъ и учебныхъ приборахъ нов. конструкціи.

Отъ состоящаго подъ Августѣйшимъ покровительствомъ Ея Императорскаго Высочества Великой Княгини Ксеніи Александровны и почетнымъ предсѣдательствомъ Его Святѣйшества Патріарха Сербскаго Варнавы Комитета по сооруженію Русскаго Православнаго Храма въ Брюсселѣ въ память Царя Мученика Николая II и всѣхъ Русскихъ людей, безоборческой властью въ смутѣ убіенныхъ.

Въ виду кончины Предсѣдатель Комитета митрофорнаго протоіерея о. Василія Виноградова, Комитетъ проситъ направлять всѣ пожертвованія, подписные листы, а также и переписку по нимъ на имя товарища предсѣдателя Комитета барона Владиміра Ивановича Беліо по слѣдующему адресу:

Baron Belho, 62, rue Veydt, Bruxelles.

Или на имя Предсѣдателя Отдѣла Комитета
Monsieur Serge Paléologue, Krunska, 23, Belgrad.

Новая книга
ГЕН. Ю. ДАНИЛОВА

Русскія войска на французскомъ и македонскомъ фронтахъ въ 1916-1918 г.г.

Изд. Союза Офицеровъ У. В. на Фр. фр.
Цѣна 40 фр.
Выписывать черезъ контору «Часового».

Institut Supérieur Technique Russe

EN FRANCE

10, Bd Montparnasse, 10 — Paris (15e)

Преподаваніе на рускомъ языкѣ.

1. **Факультетъ Заочнаго Преподаванія** даетъ законченное систематич. образованіе. Въ переживаемое время только спеціальн. подготовка облегчаетъ достиженіе прочнаго положенія. Занятія ведутся по корреспонд. Печатн. курсы высылаются во всѣ страны. Не прерывая службы можно подготов. на **бухгалтера, агронома, монтера, техника, инженера.**

Отдѣленія: Инж.-Строит., Электротехн., Радіотехн., Механич., Химич., Коммерч., Агрономич., Общеобразов. (Реальн. уч.), Иностр. язык. (франц., англ., нѣмец.). Пріемъ непрерывный.

2. **Академическій факультетъ** съ отдѣленіями: Инж.-Строит. и Электро-Механич. Дипломъ Инженера. Пріемъ осенью. Лекціи и практич. занятія по вечерамъ.

Институтъ состоитъ въ вѣд. Мин. Нар. Пр. Франц. Респ.

Требуйте программы.

Омолаживайте организмъ и укрѣпляйте нервы

и вы будете здоровы и трудоспособны. Современный человѣкъ живетъ уже много лѣтъ въ обстановкѣ крайняго нервнаго напряженія. Всякаго рода депрессія, неврастенія, малокровіе, психозъ, мигрени, головныя и др. боли, упадокъ силъ, апатія, безсонница, нервные запоры — вотъ чѣмъ страдаетъ едва ли не каждый изъ насъ. Со временемъ разстройство нервной системы влечетъ и болѣе тяжкія послѣдствія, а именно: ослабленіе активности энергіи, жизнетворныхъ железъ и нарушеніе функцій этихъ органовъ, что и является основной причиной всѣхъ **болѣзней, преждевременной старости и часто ранней смерти.** Между тѣмъ, научно установлено, что организмъ насыщенный **гормональной субстанціей** изъ жизнетворныхъ железъ молодыхъ животныхъ (какъ медикаментъ **Калефлюидъ**) омолаживается, возстанавливаетъ свое равновѣсіе, нервы и силы и будучи **возрожденнымъ**, снова начинаетъ пользоваться всѣми радостями **здоровой жизни.** За недостаткомъ мѣста, всѣхъ, кто интересуется этимъ методомъ леченія, просимъ сообщить адресъ, по которому мы вышлемъ совершенно **безплатно** описаніе съ многочисленными аттестац. профессоровъ и врачей міра.

КАЛЕФЛЮИДЪ засл. высш. наградъ на выставкахъ Европ. Госуд. и продается въ больш. аптекахъ всего міра, гдѣ нѣтъ, туда — высыл. налож. платеж. Безплатно — требуйте у насъ литер. лѣч. болѣз. Пишите: **Laboratoire «KALEFLUID», 49, rue Balangy — Bureau 9. Paris (17e).**

Югославія: М. Марковичъ, ул. Краля Милана 15, Бѣлградъ. **Румынія:** Татарскій Str. Isvor 43, Bucarest 0. **Польша.** Maison «Ergos», Маршалковская 62, Варшава. **Бельгія:** Аптека Gouchman, 16, Av. Oscar Goidsenhoven, Uccle, Bruxelles.

Продолжается подписка на 1933 годъ

на единственный иллюстрированный

двухнедѣльный

военный и военно-морской журналъ

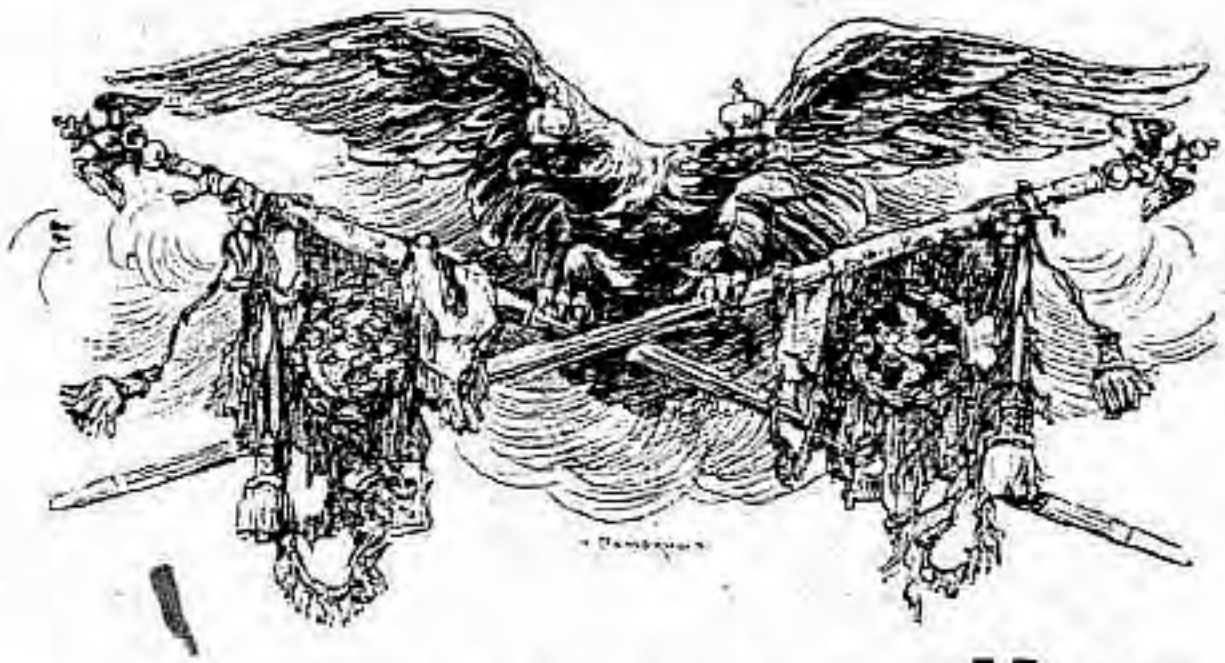

СТО

СМѢНЪ!

5-й ГОДЪ

„ЧАСОВОЙ“

ИЗДАНІЯ

Органъ связи русскаго воинства за рубежомъ подъ редакціей В. В. ОРѢХОВА.
Редакторы отдѣловъ: Военно-Морского С. К. Терещенко, Литературнаго: Евгеній Тарусскій.

ПОДПИСНАЯ ЦѢНА:

ВО ФРАНЦІИ:		ЗА ГРАНИЦЕЙ:		Въ С.А.С.Ш.:	
На 3 мѣс.	15 фр.	На 3 мѣс.	20 фр.	На 3 мѣс. ..	1 долларъ
» 6 мѣс.	30 фр.	» 6 мѣс.	40 фр.	» 6 мѣс. ..	1 дол. 75 цент.
Годовая	60 фр.	Годовая	80 фр.	Годовая	3 дол. 25 цент.
Цѣна отд. №-ра ...	3 фр.	Цѣна отд. №-ра	4 фр.	Цѣна отд. №-ра	20 цент.

Примѣчаніе: Для Болгаріи — французскій тарифъ.

Всѣ вообще подписчики въ 1933 году получаютъ право на пріобрѣтеніе по льготной цѣнѣ двухъ книгъ «Бѣлаго Дѣла» I. II. III. IV. за приплату 25 франковъ за обѣ книги и 15 фр. на пересылку, или одной книги «Бѣлаго Дѣла» за 15 фр. и 10 фр. на ея пересылку.

Томы V и VI (Записки Ген. Врангеля) продаются на особо льготныхъ условіяхъ: одна книга — 10 фр., двѣ книги — 18 франковъ; пересылка одной — 5 фр., двухъ — 7 фр.

Подписка принимается чеками, переводами и заказными письмами.

Адресъ для почтовой корреспонденціи:
«LA SENTINELLE» Boite Postale 21, Asnières (Seine).

ЕСЛИ Вы дорожите связью съ вашими соратниками, разсѣянными по всему міру,

ЕСЛИ Вы не оставили надежду на возвращеніе въ Россію, освобожденную отъ красныхъ тирановъ,

ЕСЛИ Вамъ дорога Исторія Россійскихъ арміи и флота и традиціи Бѣлаго Движенія,

ЕСЛИ Вы интересуетесь военнымъ дѣломъ и новѣйшими его усовершенствованіями, жизнью и бытомъ Красной Арміи и Флота,

ЕСЛИ въ Васъ бьется сердце русскаго

Вашъ долгъ — быть подписчикомъ

„ЧАСОВОГО“

IMPRIMERIE «PASCAL». 13, RUE PASCAL. PARIS. LE GÉRANT : J. BERRODIER

www.elan-kazak.ru