Prix: 3 frs en France

4 frs a l'Etranger

5-й годъ
№ 106

ЧАСОВОЙ

Іюль
1933 г.

ОРГАНЪ СВЯЗИ РУССКАГО ВОИНСТВА ЗА РУБЕЖОМЪ
Редакторъ-Издатель В. В. ОРѢХОВЪ.
«LA SENTINELLE» Boîte Postale N° 21 Asnières (Seine) • Bi-mensuelle

ДЕНЬ НАЦІОНАЛЬНАГО ТРАУРА
17 ІЮЛЯ

1918 1933

Съ твердою вѣрою въ милость
Божію и съ непоколебимою увѣренностью
въ конечной побѣдѣ будемъ исполнять
нашъ святой долгъ защиты Родины
до конца и не пофанимъ земли
Русской

Николай

www.elan-kazak.ru

Двухнедѣльный журналъ:
Органъ связи русскаго воинства зарубежомъ.
Редакторъ - Издатель
В. В. ОРѢХОВЪ.

ЧАСОВОЙ

Редакція: 29, rue du Colisée. Paris (8).
Tél.: Elysées 07-55.
Пріемъ отъ 11 до 1 часу дня.

Редакторъ Военно-Морского Отдѣла
С. К. ТЕРЕЩЕНКО.

Редакторъ Литературнаго Отдѣла
Евгеній ТАРУССКІЙ.

№ 106 ОГЛАВЛЕНІЕ № 106

	Стр.
Мысли бѣлогвардейца	2
Работа по разложенію эмиграціи	4
Страшныя вѣсти съ Дона и Кубани	5
Памяти ген. Маркова	6
Геній русской авіаціи. В. Г. Барановъ	7
Военное значеніе пятилѣтки. Проф. Н. Н. Жекулинъ	10
Изъ прошлаго. А. С.	11
Русскій флотъ въ Константинополѣ	12
Морская библіографія	13
Митяй. Ст. лейт. Н. Солодковъ	14
Ленкава. Георгій Гоштовтъ	15
Книжная полка	19
Въ защиту достоинства РОВС	20
Голоса изъ Россіи. Н. Шуриковъ	22
Съѣздъ Галлиполійцевъ въ Чехословакіи	23
Хроника	26
Незабытыя могилы	30
Объявленія	32

Мысли бѣлогвардейца

XXX КЪ ПОЗОРНОМУ СТОЛБУ

Истинно - офицерскій поступокъ генерала П. Н. Шатилова заставитъ сейчасъ призадуматься очень многихъ. Въ теченіе послѣднихъ лѣтъ клевета широко гуляла по эмиграціи. Я уже не говорю о профессіональныхъ клеветникахъ типа нерукопожатныхъ авторовъ статескъ изъ провокаторскаго «Единаго фронта», но и масса эмиграціи не находила въ себѣ достаточно силъ для отпора тѣмъ гнусностямъ и подлостямъ, которыя въ угоду большевикамъ распространялись ихъ вольными или невольными пособниками. Не было у многихъ изъ насъ чувства отвѣтственности передъ своей совѣстью и мужества закрыть жадные къ посасыванію грязнаго бѣлья рты. Вотъ почему мужественное поведеніе генерала П. Н. Шатилова и достойный высшаго уваженія жестъ генерала В. К. Витковскаго показали многимъ изъ насъ примѣръ благородства, всегда присущаго военной средѣ.

Вѣримъ, что всѣ уважающіе себя офицеры и русскіе люди поймутъ, что единственное средство пресѣчь подлую и низкую травлю изъ-за угла — это оглашать имена клеветниковъ ко всеобщему свѣдѣнію.

Къ сожалѣнію, повидимому, безъ позорнаго столба эмиграціи не обойтись.

***

Еще о газетѣ «Единый фронтъ»... Мерзкая травля Русскаго Обще-Воинскаго Союза смѣшивается тамъ съ приглашеніемъ всѣмъ, всѣмъ подчиниться генералу Деникину, какъ главнокомандующему. Все тамъ объ этомъ написанное носитъ характеръ несомнѣнной и при томъ низкопробной провокаціи. Провокаціи — по тому, что только одно упоминаніе имени б. Главнокомандующаго заставляетъ многихъ, не знающихъ обстановки, людей допустить мысль о какой-то связи генерала Деникина съ этой «невелькой, но бардзо пожондной» компаніей Конечно, **такихъ** органовъ печати генералъ Деникинъ не читаетъ. Но самый фактъ этотъ заставляетъ насъ дрожать отъ негодованія, при видѣ того, какъ злоупотребляютъ и жонглируютъ именемъ доблестнаго военноначальника, имя котораго неотдѣлимо отъ борьбы за Честь Россіи.

***

Самая ужасная психологія — это заячья. Увы, ее приходится иногда наблюдать и среди насъ. Мнѣ передавали очевидцы, что нѣсколько дней тому назадъ въ одинъ изъ русскихъ ресторановъ на окраинѣ Парижа, гдѣ обѣдало до 20 русскихъ людей (среди нихъ были офицеры и казаки), пришелъ для раздачи прокламацій **русскій же** большевикъ. Нѣкоторые сбрасывали прокламаціи на полъ, два, три человѣка заспорили съ нимъ (!) и только, когда наглость и хамство совѣтскаго агитатора превзошла предѣлъ, вмѣшался хозяинъ ресторана и... послалъ за полиціей.

Воля ваша, господа! Но, вѣдь, и «законы пріютившей насъ страны» врядъ-ли осудили бы изгнанника русскаго же негодяя нѣсколько инымъ способомъ.

XXXI. О ЕДИНЕНІИ ПЕРЕДЪ ЛИЦОМЪ ВРАГА

Созданіе **честнаго** единаго фронта положительно необходимо. Вдумайтесь въ тотъ ужасъ, что происходитъ въ Россіи, въ тѣ вопли, которые ежедневно, ежечасно ежеминутно несутся оттуда. Вдумайтесь хорошенько въ помѣщаемый въ этомъ номерѣ докладъ объ истребленіи русскаго народа. Вдумайтесь, наконецъ, въ тотъ дьявольскій планъ, ко-

Возобновите вашу полугодовую подписку на „Часовой"

www.elan-kazak.ru

торымъ большевики хотятъ задушить послѣдніе ростки активности среди насъ (Статья В. «Работа по разложенію эмиграціи»).

***

Четыре съ половиной года «Часовой» зоветъ къ умиротворенію разъѣдающихъ насъ страстей, споровъ, дрязгъ, самобичеванія. Нашъ голосъ даромъ не пропалъ: во всѣхъ тѣхъ привѣтствіяхъ, что получены нами къ выпуску сотаго номера, мы находимъ полное одобреніе нашей работы и искреннюю симпатію къ нашему почину.

Четыре съ половиной года мы говоримъ о томъ, что надо усилить борьбу, обезпечить «фронту» здоровый тылъ. Это возможно только при условіи прекращенія заѣвшихъ насъ споровъ и пошлости. Наши мысли совершенно совпали съ работой Съѣзда Галлиполійскихъ организацій въ Чехословакіи, которую мы привѣтствуемъ, какъ одинъ изъ немногихъ починовъ въ этомъ совершенно необходимомъ дѣлѣ.

Но... «мало хотѣть, — нужно дерзать». Этотъ заголовокъ помѣщенъ въ софійской газетѣ Нац. Союза Новаго Поколѣнія «За Россію» (№ 16). И эта газета, талантливо и живо ведущаяся, и самъ Союзъ Новаго Поколѣнія пріобрѣтаютъ все больше и больше значенія, какъ выразители мыслей и настроеній значительной активной части національнаго Зарубежья, которыя лучше всего характеризуются пунктомъ программы Нац. Союза: «Мы боремся за созданіе твердой національной власти, надклассовой и надпартійной, служащей всей Россіи; за власть, несущую свободу и правду всѣмъ». Богъ въ помощь.

***

Второй союзъ, тоже объединяющій часть членовъ «новаго поколѣнія» — Имперскій, тактически несомнѣнно близокъ къ намъ. Имперцы тоже заявляютъ, что противъ общаго врага — нашъ единый путь — борьба. Подобно намъ, Имперцы правильно говорятъ о томъ, что «раздоры и споры среди національныхъ круговъ эмиграціи привели къ безсилію и слабости... Наша страна доведена до человѣческихъ предѣловъ страданій, нищеты, голода, людоѣдства... Вмѣсто же единенія для борьбы со страшнымъ врагомъ мы видимъ взаимную ненависть»...

Я положительно не вижу причинъ къ еще болѣе реальному, еще болѣе тѣсному сплоченію двухъ молодыхъ союзовъ въ общей работѣ, въ общемъ воздѣйствіи на русскую молодежь, часть которой навсегда уходитъ отъ насъ въ пошленькій мірокъ мѣщанскаго и, главное, эфемернаго «благополучія».

***

Наконецъ, въ своемъ послѣднемъ докладѣ глава Союза Младороссовъ А. Л. Каземъ-Бэкъ высказалъ тѣ же мысли о необходимости добрососѣдскихъ отношеній и единенія въ общихъ для всѣхъ русскихъ людей вопросахъ. Для всѣхъ ясны наши разногласія съ младороссами, мало того, мы продолжаемъ считать, что тѣ ошибки, которыя были допущены этой организаціей далеко еще не сглажены. Особенно это видно по письмамъ съ мѣстъ. Отъ новой тактики младороссовъ будетъ зависѣть возможность той общей работы и тѣхъ добрососѣдскихъ отношеній, о которыхъ говорилъ ихъ глава. Покажетъ это самое недалекое будущее. Починъ же А. Л. Каземъ-Бэка и его слова, полныя уваженія къ дѣятельности Русскаго-Общевоинскаго Союза и нашей редакціи, мы можемъ только привѣтствовать и твердо заявляемъ, что, находя въ себѣ достаточно силъ для защиты своихъ идей, мы найдемъ ихъ и для укрѣпленія связей съ тѣми организаціями, которыя, подобно намъ, всю свою цѣль видятъ въ устремленіи къ Россіи и борьбѣ за ея существованіе.

***

Все національное — наше!

Этотъ девизъ надо проводить въ жизнь. Сама обстановка каждодневно доказываетъ, что единственной крупной моральной базой активной эмиграціи является Русскій Обще-Воинскій Союзъ. И, несмотря на всѣ преходящія обстоятельства, всѣ русскіе люди должны не словомъ а дѣломъ его поддержать. И не только «морально» (какъ уже пріѣлось это безотвѣтственное слово!), а именно дѣломъ, пусть самымъ маленькимъ. Закладывать женъ и дѣтей никто не проситъ, нечеловѣческихъ жертвъ не требуетъ, но мы считаемъ, что какой-то минимумъ долженъ быть у каждаго. Тѣмъже людямъ, которые и этого не хотятъ (или не могутъ) понять, трудно на тринадцатомъ году эмиграціи доказывать въ чемъ наша цѣль и что мы дѣлаемъ...

Я умышленно не касаюсь здѣсь вопросовъ «фронта», объ этомъ — въ другой разъ. Но еще разъ повторяю, «фронтъ» можетъ существовать только при наличіи здороваго, честнаго тыла.

Наша задача, нашъ священный долгъ этотъ тылъ создать и укрѣпить.

В. Орѣховъ.

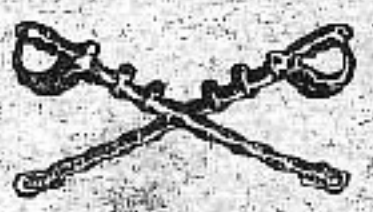

ОТЪ РЕДАКЦІИ

Въ портфелѣ редакціи находится много исключительно цѣнныхъ и интересныхъ матеріаловъ. Они не помѣщаются исключительно изъ-за вынужденнаго временнаго нарушенія регулярности выхода «Часового». На всѣ запросы по этому поводу редакція лишена возможности отвѣчать, также трудно ей указать точные сроки помѣщенія этихъ матеріаловъ. Авторамъ, желающимъ получить рукописи обратно, таковыя будутъ высланы безъ замедленія.

www.elan-kazak.ru

Работа по разложенію эмиграціи

Ино ОГПУ

(Бесѣда съ Б. Г. Бажановымъ, б. секретаремъ Сталина).

Нашъ сотрудникъ обратился къ г. Бажанову съ просьбой выяснить задачи и цѣли работы Иностраннаго Отдѣла ОГПУ, въ связи съ наблюдающимся усиленіемъ дѣятельности различныхъ группъ по разложенію національной эмиграціи во Франціи.

Г. Бажановъ сообщилъ слѣдующее:

ИНО, какъ вы, конечно, знаете, вѣдаетъ всей шпіонской и диверсіонной работой коммунистовъ за границей. Немалую часть его работы составляетъ также дѣятельность по «разложенію эмиграціи». Значеніе и роль ИНО. въ общей системѣ большевицкаго аппарата сильно выросли за послѣдніе годы, такъ какъ ИНО. не только полностью поглотилъ военно-развѣдочную работу, которую раньше велъ Развѣдупръ штаба РККА., но, что гораздо важнѣе, все больше и больше выполнялъ всю ту организаціонно - подготовительную работу, революціоннаго характера, которая собственно должна лежать на «братскихъ компартіяхъ» въ различныхъ странахъ.

Начало роста вліянія ИНО. совпадаетъ еще съ первыми крупными успѣхами въ дѣлѣ развитія китайской революціи Кантонскимъ резидентомъ ИНО. Михаиломъ Бородинымъ. Этотъ процессъ фактической замѣны работы Коминтерна работой ИНО. еще усилился за послѣдніе годы, когда выяснилось, что подобранные Сталинымъ руководители «братскихъ компартій» (подобраны по принципу послушности) ничего не стоятъ, какъ организаторы въ трудные моменты, какъ, напримѣръ, въ Германіи сейчасъ вся тяжесть настоящей революціонно-подпольной работы въ сущности выноситъ ИНО.

Нечего и говорить, что это расширеніе функцій и отвѣтственности ИНО. развило у его кадровъ вкусъ къ чисто политической работѣ. Поэтому, когда общая обстановка потребовала отъ большевиковъ направленія главнаго огня на эмиграцію, какъ это случилось въ послѣдніе мѣсяцы, ИНО. взялось за эту работу съ большимъ жаромъ и, надо ему отдать справедливость, съ немалымъ умѣньемъ.

Понятно почему организація, къ которой близокъ вашъ журналъ (т. е. РОВС), является центральной мишенью въ этомъ обстрѣлѣ агентами ИНО.

Вѣдь, общая обстановка въ СССР. такова, что власти приходится употреблять все большія усилія, что бы путемъ террора парализовать растущую ненависть населенія, общее положеніе становится все болѣе неустойчивымъ. И если огромный полицейскій аппаратъ власти еще держитъ (и въ общемъ въ ближайшіе мѣсяцы еще будетъ держать) въ своихъ рукахъ кипящую ненависть страны, то онъ въ то же время прекрасно понимаетъ, что сравнительно небольшой толчокъ извнѣ можетъ послужить началомъ катастрофическаго паденія всей постройки. А чуть ли не единственной организаціей, которая хранитъ кадры, настоящіе кадры для такого толчка — это РОВС. Поэтому нѣтъ ничего удивительнаго въ томъ, что **лозунгъ дня для ИНО. — огонь по РОВС-у.**

Впрочемъ, вы это, конечно, и сами чувствуете по различнымъ признакамъ. Я хотѣлъ бы только обратить ваше вниманіе на одно обстоятельство, такъ сказать персональнаго характера, которое играетъ немаловажную роль.

Я имѣю въ виду персональныя перемѣны въ руководствѣ ИНО., которыя сильно отражаются на качествѣ его работы.

Когда ИНО. руководилъ въ теченіе многихъ лѣтъ Трилиссеръ, онъ подобралъ сильный составъ резидентовъ (уполномоченныхъ по отдѣльнымъ странамъ и важнѣйшимъ центрамъ). Когда Трилиссеръ долженъ былъ уйти изъ за дѣла Блюмкина, его мѣсто занялъ латышъ Мессингъ. Между прочимъ характерно, что также, какъ при Трилиссерѣ, основные кадры резидентовъ ИНО. составляли евреи, такъ при Мессингѣ немалая часть ихъ была замѣнена латышами.

Это понятно: нач. ИНО. подбираетъ лично извѣстныхъ ему людей. Поэтому личныя качества состава удивительно отражаютъ личныя качества главы ИНО. Такъ, резиденты Мессинга были значительно ниже по ловкости и уму, чѣмъ кадры Трилиссера. Когда Мессингъ былъ замѣненъ Балицкимъ, работа резидентовъ ИНО. стала страдать, я бы сказалъ, мелочнымъ провинціализмомъ. Когда въ началѣ этого года во главѣ ИНО. оказался б. предсѣдатель Московскаго ГПУ Аграновъ, работа ИНО. снова оживилась. Аграновъ — работникъ очень ловкій и чрезвычайно подходитъ для выполненія работы по разложенію эмиграціи, что, какъ я уже вамъ говорилъ, и является требованіемъ момента.

Поэтому, я думаю, со стороны этихъ внутреннихъ персональныхъ перемѣнъ въ руководствѣ ИНО. слѣдуетъ ожидать усиленія активности ИНО. въ его борьбѣ съ РОВС-омъ. Кромѣ того, совершенно несомнѣнно, что методы этой работы должны стать болѣе тонкими и болѣе ловкими.

И, если Балицкій породилъ Горгулова, то Аграновъ, вѣроятно, дѣйствуетъ оружіемъ потоньше.

А поскольку сейчасъ во Франціи обстановка мѣняется въ сторону, облегчающую работу аграновскихъ резилентовъ, я думаю, всѣмъ вамъ слѣдуетъ быть на чеку. Впрочемъ, при всемъ разнообразіи методовъ и пріемовъ, которыми располагаетъ ИНО., въ концѣ концовъ, не такъ уже трудно въ каждой игрѣ, которую оно ведетъ, разсмотрѣть бѣлыя нитки, которыми она шита: вѣдь сейчасъ **всѣ старанія ИНО. направлены къ подрыву автори**

www.elan-kazak.ru

Когда была Великая Россія..

КАЗАКИ.

Страшныя вѣсти съ Дона и Кубани

Приведемъ нѣсколько выдержекъ изъ оффи - ціальнаго доклада о положеніи въ казачьихъ об - ластяхъ, спубликованнаго 4 іюля В. М. Левитскимъ на собраніи въ О-вѣ Галлиполійцевъ.

Докладъ этотъ — результатъ личныхъ наблю- деній одного изъ иностранныхъ дипломатовъ, имѣв шихъ возможисть посѣтить нѣсколько округовъ Донской и Кубанской областей въ маѣ мѣсяцѣ это- го года.

Къ сожалѣнію, нѣтъ рѣшительно никакихъ ос- нованій сомнѣваться въ правильности сообща - емыхъ авторомъ данныхъ. Вотъ самое краткое со- держаніе этого потрясающаго документа:

«Основная проблема на Сѣверномъ Кавказѣ — голодъ, принявшій съ осени катастрофическіе раз- мѣры. Вслѣдствіи вымиранія населенія, хозяйствен- ная дѣятельность мѣстами почти полностью зами - рветъ. **Голодъ въ настоящемъ году несомнѣнно острѣе, чѣмъ въ 1921 .Голодъ — результатъ насиль ственныхъ хлѣбозаготовокъ. Совѣтское правитель- ство не только не дѣлаетъ никакихъ усилій, чтобы спасти отъ смерти голодающее населеніе, но не при- знаетъ и самаго факта голода. Возможно, что вы-ираніе казачества представляетъ для него явленіе желательное.**

Казачество вполнѣ сознательно относилось къ создавшемуся въ странѣ положенію и согласно со своими традиціями и своимъ духовнымъ складомъ было съ самаго начала рѣшительнымъ противни - комъ коллективизаціи.

Пассивное, а мѣстами и активное сопротивленіе, которое казачество оказывало въ теченіе прошлой осени, мѣропріятіямъ совѣтскаго правительства, разсматривалось властью, какъ серьезная опасность и было подавлено самыми суровыми средствами. Большая часть кубанскаго казачества была выр- вана съ корнемъ и выселена въ Уральскую область и въ Сибирь.

Послѣдніе остатки казачества будутъ «ликвиди рованы» до конца этого года при посредствѣ го - лода.

Уменьшеніе населенія — общее явленіе во всѣхъ станицахъ, которыя были нами посѣщены (авторъ доклада проѣхалъ около 1.200 километ - ровъ).

Число смертныхъ случаевъ отъ голода въ от - дѣльныхъ станицахъ колеблется отъ 20 до 30 въ день.

Станицы, охваченныя голодомъ, производятъ впечатлѣніе полной безнадежности. О размѣрѣ го- лода можно судить по такимъ даннымъ, сообщен- нымъ намъ мѣстнымъ населеніемъ:

Въ стан. Усть Лабинской изъ 24.000 жителей осталось 10.000, въ Дмитріевкѣ изъ 6.000 — 2.000, въ Ильинской изъ 3.000 только половина, въ Ти - шембекѣ съ начала зимы населеніе сократилось съ 15.000 до 7.000. Впечатлѣніе почти совершенно вы- мершихъ производятъ станицы Изобильная, Каме - ноградская, Лазовская, Средне-Егорлицкая и др. Въ Екатеринодарѣ какъ намъ сообщили, изъ 230.000 населенія, только съ начала этого года умерло отъ голода не менѣе 40.000. Въ Ставрополѣ изъ 140 ты- сячъ населенія осталось лишь около 90.000.

тета и единства РОВС-а. Если эта цѣль явно про- глядываетъ въ какой нибудь, казалось бы и чисто эмигрантской, распрѣ, надо всегда внимательно приглядываться: не выглядываютъ ли изъ за по- литическаго плетня, откуда дергаютъ за веревоч- ку героевъ распри, уши ИНО?

В.

www.elan-kazak.ru

Начало войны

БАРАНОВИЧИ

1914 г.

Сотня на прогулкѣ.

Памяти генерала Маркова

Въ воскресенье 25-го іюня по иниціативѣ Марковскихъ пѣх. полка и арт. дивизіона и подъ предсѣдательствомъ генерала Е. К. Миллера въ собраніи общества Галлиполійцевъ состоялось торжественное собраніе по случаю 15-й годовщины со дня жертвенной смерти генерала Маркова. Въ числѣ докладчиковъ выступали ген.-м. М. А. Пешня, подполк. Щавинскій, кап. В. А. Ларіоновъ и кап. С. В. Iегуловъ. Во всѣхъ докладахъ чувствовалось преклоненіе передъ рыцарскимъ образомъ безвременно ушедшаго шефа Марковскихъ частей, боль за несчастную Россію и твердая вѣра въ ея грядущее возрожденіе.

Къ этому дню усиліями марковцевъ была выпущена спеціальная брошюра: «Шабліевка — Парижъ». Въ брошюрѣ: передовая статья — «Борьба не кончена», такъ кончается она, «Эпизоды изъ жизни С. Л. Маркова» — Эсвеи, «Послѣдній бой ген. Маркова» — Сергѣя Iегулова, «Завѣтъ генерала Маркова» — В. Л. Заключительная статья В. Щ. пріобрѣтаетъ большое значеніе именно въ наши дни, дни безудержной клеветы и нападокъ на Русскую Бѣлую Армію. Говоря о большевикахъ и ихъ вольныхъ и невольныхъ пособникахъ, авторъ правильно замѣчаетъ: «Презрѣнные знаютъ, что въ нашемъ единеніи — ихъ смерть, а для насъ — **возрожденіе Россіи**». Къ брошюрѣ приложенъ портретъ ген. Маркова и краткія свѣдѣнія изъ его послужного списка. Вся книжка издана тщательно и съ любовью. Выписывать ее по цѣнѣ 5 фр. можно отъ Марковцевъ-артиллеристовъ (81, улица Фазандери, Парижъ 15).

Слѣдуетъ еще разъ отмѣтить ту прекрасную и похвальную спайку, которая наблюдается въ частяхъ имени ген. Маркова. Для нихъ завѣтъ вождя и шефа не являются пустымъ звукомъ. Могутъ быть ошибки, оплошности (и снѣ, навѣрное, есть), но путь такихъ людей вѣрящихъ и стойкихъ, приведетъ ихъ къ счастливому завершенію поставленной имъ цѣли. Они увидятъ еще настоящую Россію.

В. О.

Нашъ привѣтъ

Выходящая въ Нью-Iоркѣ «Русская Газета» выпускаетъ свой сотый номеръ. Мы рады констатировать наличіе въ С. А. С. Ш. такого боевого національнаго органа печати и его несомнѣнный успѣхъ и отъ лица редакціи и сотрудниковъ «Часового» шлемъ нашему далекому собрату нашъ искренній привѣтъ. Установившаяся въ послѣднее время близкая связь между нами даетъ всѣ основанія вѣрить въ наше дальнѣйшее еще болѣе тѣсное и дружеское сотрудничество.

Редакція.

Встрѣчаются станицы, вымершія совершенно, другія, вымершія наполовину, есть извѣстный процентъ, пока еще не охваченный голодной смертностью въ сильной степени. Однако, можно предположить, что къ осени процентъ вымершихъ станицъ еще значительно повысится.

Значительная часть пашни въ этомъ году на Сѣверномъ Кавказѣ останется необработанной. Можно ожидать, что убирать урожай будетъ некому. Можетъ быть, для выполненія полевыхъ работъ будутъ привлечены солдаты Красной арміи.

Для возстановленія сельскаго хозяйства въ краѣ потребовалось бы новое его заселеніе. Есть слухъ, что планъ такого заселенія уже имѣется.

Можно допустить мысль, что равновѣсіе между производствомъ и потребленіемъ въ СССР. будетъ возстановлено вслѣдствіе смерти милліоновъ людей, которыхъ не въ состояніи прокормить разгромленное сельское хозяйство.

Къ оцѣнкѣ приведенныхъ данныхъ редакція вернется въ слѣдующемъ номерѣ.

В.

www.elan-kazak.ru

Военный отдѣлъ

Геній русской авіаціи

В. Г. БАРАНОВЪ.

ИГОРЬ ИВАНОВИЧЪ СИКОРСКІЙ.

(Къ 25-лѣтію конструкторской авіаціонной дѣятельности).

Прошло только тридцать лѣтъ со времени перваго полета братьевъ Райтъ, продолжавшагося 12 секундъ, на аппаратѣ тяжелѣе воздуха въ Сѣверо-Американскихъ Соединенныхъ Штатахъ.

Какое огромное развитіе за эти тридцать лѣтъ получила авіація! Весь земной шаръ постепенно опутывается воздушными линіями, по которымъ днемъ и ночью летаютъ многочисленные самолеты, перевозящіе пассажировъ, почту, грузы... Но это уже не маленькіе хрупкіе аэропланы съ моторами 20, 30, 50 лош. силъ, боявшіеся рѣзкаго порыва вѣтра... Современные самолеты гиганты, снабженные нѣсколькими мощными моторами по 600, 800, 1000 лош. силъ, перевозятъ въ условіяхъ полнаго комфорта по нѣсколько десятковъ пассажировъ на большія разстоянія. Гигантская летающая германская лодка Дорніе-Х (иксъ), снабженная 12 моторами по 600 л. с., летала, имѣя на борту 169 человѣкъ... Итальянскій сухопутный бомбардировщикъ Капрони 90 можетъ сбросить 10 тоннъ (600 пудовъ) бомбъ на разстояніи 200 километровъ. Самолеты однимъ взмахомъ крыла пересѣкаютъ океаны, поднимаются надъ недоступными до сихъ поръ для человѣка величайшими вершинами Гималаевъ, пролетаютъ надъ полярными полюсами, совершаютъ кругосвѣтныя путешествія въ такіе сроки, передъ которыми недавно фантазіи Жюля-Верна вызываютъ снисходительную улыбку.

И вотъ, спустя тридцать лѣтъ послѣ перваго полета, въ той же далекой отъ насъ Америкѣ знаменитый русскій авіаціонный конструкторъ Игорь Ивановичъ Сикорскій, «отецъ» тяжелой авіаціи, заканчиваетъ постройку воздушнаго гиганта, предназначеннаго связать Старый и Новый свѣтъ трансатлантическимъ почтовымъ воздушнымъ сообщеніемъ.. Это громадный 36 мѣстный гидроаэропланъ, съ 4 моторами по 600 л. с., расчитанъ для почтовыхъ сообщеній на разстояніе 4500 километровъ, безъ посадки.

Въ этомъ году исполнилось 25-лѣтіе конструкторской авіаціонной дѣятельности И. И. Сикорскаго. Имя его въ настоящее время извѣстно во всемъ мірѣ, его воздушные корабли летаютъ теперь на 14 американскихъ линіяхъ. Съ гордостью можно отмѣтить, что первый самолетъ, установившій пассажирское движеніе между Сѣверной и Южной Америкой, былъ аппаратъ Сикорскаго, на которомъ знаменитый летчикъ Чарльзъ Линдбергъ открылъ это сообщеніе. На самолетѣ же Сикорскаго Линдбергомъ было также открыто и первое почтовое сообщеніе между Сѣверной и Южной Америкой. Въ 1930 году капитанъ Борисъ Васильевичъ Сергіевскій на С-38 съ моторами Юпсъ и Хорнетъ, установилъ рядъ міровыхъ рекордовъ грузоподъемности, высоты и скорости. Нѣкоторые изъ этихъ рекордовъ до сихъ поръ не побиты.

Потребовалось 25 лѣтъ напряженной работы, борьбы, тяжелыхъ разочарованій, достиженій, чтобы добиться осуществленія своей мечты.

Сынъ профессора Кіевскаго университета — Игорь Ивановичъ съ дѣтскихъ лѣтъ проявлялъ интересъ и способности къ механикѣ. По окончаніи средняго образованія въ Кіевѣ и общихъ классовъ въ Морскомъ кадетскомъ корпусѣ въ Петербургѣ, онъ былъ отправленъ родителями въ Парижъ, гдѣ

www.elan-kazak.ru

ВОЗДУШНЫЙ КОРАБЛЬ СИКОРСКАГО

Осмотръ корабля Государемъ Императоромъ въ маѣ 1913 года.

изучалъ химію, математику и черченіе. Вернувшись изъ Парижа въ Кіевъ Сикорскій поступилъ въ Политехническій институтъ. Идея завоеванія воздуха все больше и больше овладѣвала имъ. И вотъ въ 1908 году при матеріальной поддержкѣ семьи юный 19-лѣтній Сикорскій приступаетъ къ постройкѣ своего перваго геликоптера.

Первый опытъ оставлялъ желать многаго, но и на многое открылъ глаза молодому изобрѣтателю. Въ 1910 г. онъ построилъ новый геликоптеръ, также не давшій хорошихъ результатовъ. Затѣмъ, въ теченіе 1910 года Сикорскій построилъ три аэроплана съ моторами въ 15, 25 и 40 лош. силъ. 40-сильный самолетъ сдѣлалъ удачный полетъ въ 59 секундъ, но разбился при вынужденной посадкѣ изъ-за остановки мотора. Ничуть не обезкураживаясь этимъ, Сикорскій въ 1911 году принялся за новую работу.

Отъ «великаго до смѣшного, говорятъ, одинъ шагъ. И вотъ ничтожный случай — комаръ застрявшій въ жиклерѣ карбюратора, прекратившій доступъ бензина въ моторъ и вызвавшій аварію самолета, при которой чудомъ уцѣлѣлъ Игорь Ивановичъ — явился стимуломъ послѣдующихъ изобрѣтеній Сикорскаго, изобрѣтеній, которымъ суждено играть такую огромную роль въ современной авіаціи. Учитывая смертельную часто опасность, которая грозитъ летчику въ случаѣ порчи въ воздухѣ мотора, — Сикорскій задумался о постройкѣ многомоторнаго аэроплана. Но до осуществленія этой новой идеи, онъ создаетъ два новыхъ типа самолетовъ, С-6а и С-6б, которые берутъ первые призы на военномъ международномъ авіаціонномъ конкурсѣ въ С.-Петербургѣ. По отзывамъ авторитетовъ, эти самолеты превосходили по своимъ качествамъ всѣ участвующіе въ конкурсѣ заграничные аэропланы.

17 сентября 1912 года, И. И., въ то время переведшійся изъ Кіевскаго въ Петербургскій политехническій институтъ, подѣлился своей идеей постройки многомоторнаго аэроплана съ директоромъ Русско-Балтійскаго вагоно и аэропланостроительнаго завода М. В. Шидловскимъ, и просилъ его совѣта. На вопросъ, когда лучше приступить къ осуществленію этой идеи, Шидловскій отвѣтилъ: «приступайте къ выполненію вашей идеи немедленно». И въ тотъ же день, ознакомившись съ чертежами и планами, Шидловскій отдаетъ распоряженіе приступить къ постройкѣ перваго въ мірѣ многомоторнаго самолета, которому было дано названіе «Русскій Витязь».

13 мая 1913 года на полѣ, примыкавшемъ къ Корпусному Петербургскому аэродрому, собрались несмѣтныя толпы зрителей. Въ этотъ день долженъ былъ состояться первый пробный полетъ огромнаго четырехмоторнаго воздушнаго корабля «Русскій Витязь». Люди всѣхъ званій и соціальныхъ положеній собрались туда, одни побуждаемые жаждой даровога зрѣлища, другіе, исполненные глубокаго животрепещущаго интереса.

Слава ждала «Русскаго Витязя» въ этотъ тихій весенній вечеръ. Слава полнаго успѣха. Воздушный гигантъ безукоризненно оторвался отъ земли и, плавно описавъ надъ аэродромомъ нѣсколько круговъ, — благополучно спустился на землю у самаго своего ангара. Ликованію народа не было предѣловъ. И почти никому невѣдомое до этого, имя юнаго студента Петербургскаго политехническаго института Игоря Ивановича Сикорскаго было на устахъ у всѣхъ.

Многомоторная авіація была порождена и честь этого изобрѣтенія принадлежитъ русскому таланту.

Съ 1913 года начинается рядъ крупнѣйшихъ успѣховъ такъ называемой тяжелой авіаціи, творенія И. И. Сикорскаго. Въ 1913 году выпускается новый воздушный корабль «Илья Муромецъ» и на немъ совершаются блестящіе по тому времени полеты.

До «Русскаго Витязя», бывшаго самымъ большимъ и самымъ тяжелымъ аэропланомъ въ мірѣ, существованіе подобныхъ аппаратовъ казалось проблематичнымъ. Илья же Муромецъ, своими міровыми рекордами, полетъ съ 14 и затѣмъ съ 16 пассажирами, между прочимъ, въ которыхъ пришлось участвовать и мнѣ, вызвалъ глубочайшій интересъ къ себѣ заграницей, гдѣ долго не хотѣли вѣрить успѣхамъ «Русскаго Витязя» и называли шумъ, за-

www.elan-kazak.ru

...но поднятый вокругъ него, — Петербургской ...ой.

...За время войны Русская армія получила болѣе ...тяжелыхъ, съ каждымъ годомъ все болѣе со- ...ршенствующихся, воздушныхъ кораблей «Илья ...ромецъ», на которыхъ былъ совершено русскими ...ипажами большое количество выдающихся по- ...етовъ.

...Ко всѣмъ даннымъ дальнѣйшіе успѣхи въ со- ...даніи мощныхъ воздушныхъ кораблей выдвинули ...ю русскую тяжелую авіацію на наиболѣе почетное ...сто среди другихъ государствъ, но революція, ...разительски подточившая все нормальное развитіе ...сударственной жизни, доведшая страну до по- ...дняго истощенія, физическаго и моральнаго, — ...ставила Сикорскаго уйти отъ большевиковъ. Онъ ...правился во Францію, куда, онъ былъ пригла- ...шенъ для постройки своихъ кораблей, но заклю- ...ченный миръ остановилъ эту работу, и, не видя ...льнѣйшихъ возможностей во Франціи, Сикор- ...скій уѣхалъ въ Америку, возлагая большія надежды ...а продолженіе тамъ своей дѣятельности.

...Но Америка, на первыхъ порахъ, совершенно не ...оправдала эти надежды. Денегъ для постройки ...ольшихъ воздушныхъ кораблей Сикорскій не ...могъ тамъ достать. Онъ получилъ работу экспер- ...та въ правительственныхъ учрежденіяхъ, но та ...кое положеніе ни въ какой мѣрѣ не могло удовлет- ...орить кипучую энергію И. И., страстно рвавшаго- ...я продолжать свое любимое дѣло.

...Лекціи въ Русскомъ народномъ университетѣ, ...въ обществѣ Христіанской молодежи, кое-какія слу- ...чайныя частныя работы. Все это было не то... Но ...не падая духомъ, Сикорскій не переставалъ слѣдить ...за прогрессомъ авіаціи, вѣря, что наступитъ и его ...часъ. Этотъ часъ наступилъ...

Русская колонія Нью-Іорка оцѣнила и поняла, ...что за человѣкъ скромно и терпѣливо работалъ, ...какъ всѣ, ради хлѣба насущнаго въ ихъ средѣ. Его ...ученики, въ большинствѣ случаевъ русскіе рабо- ...чіе, уверовали въ его силы. И тамъ, гдѣ богачи от- ...казали дать средства на постройку аэроплановъ, не ...рискуя своими деньгами, — деньги Сикорскому да- ...ли бѣдняки эмигранты и рабочіе, рискуя, го имя ...шли, своими послѣдними сбереженьями. Была об- ...разована компанія и первой задачей была построй- ...ка перваго въ Америкѣ цѣликомъ металлическаго ...4-моторнаго 14 мѣстнаго самолета. Но слишкомъ ...мелы были тѣ, кто отдалъ всѣ свои крохи Си- ...корскому. Не было возможности на эти ничтожныя ...средства пріобрѣсти нужныя машины, дорогой ин- ...струментъ. Не было также и средствъ для оплаты ...наемнаго труда. Трудности были, казалось, непре- ...одолимыя. Выходъ былъ найденъ въ энтузіазмѣ не- ...большой группы сотрудниковъ И. И. Сикорскаго. За ...ничтожную плату, лишь бы только какъ нибудь ...существовать, — они предложили ему свой трудъ. ...Начался страдное время. Недостатокъ денегъ, хо- ...лодъ, работа подъ открытымъ небомъ, недоста- ...токъ матеріаловъ, неопытность, незнаніе — что ...принесетъ завтрашній день. Горька была бы чаша, ...если бы не скрашивалась бы она вѣрой, неослабѣ-

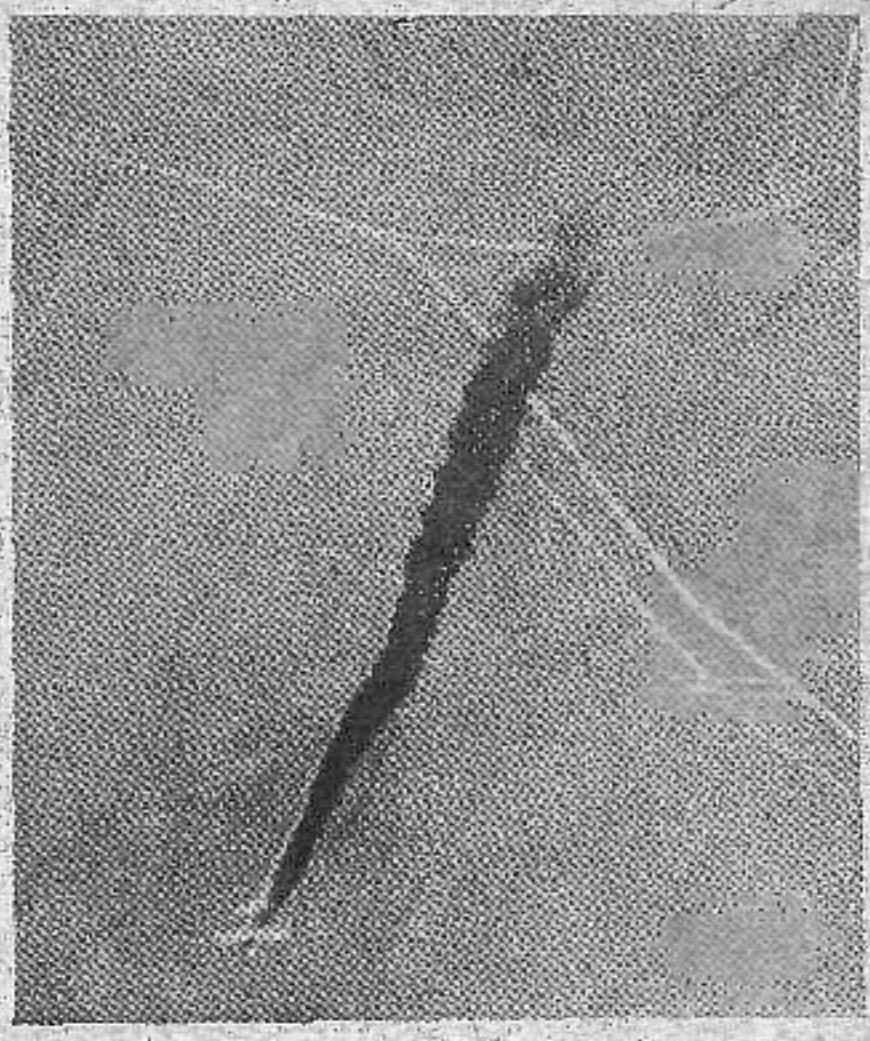

Гибель биплана Вуазэнъ въ апрѣлѣ 1916 года
Сфотографировано наблюдателемъ въ 800 метр. дистанціи.

ваемой вѣрой въ дѣло и его вдохновителя. Нако- нецъ, буквально наперекоръ стихіямъ — въ маѣ 1924 г. самолетъ былъ готовъ для пробнаго поле- та. Слабымъ мѣстомъ его — это знали всѣ, — бы- ли моторы, купленные изъ складовъ правительства, распродававшихся послѣ войны. Для этого само- лета нужны были по крайней мѣрѣ 2 мотора по 400 л. с., но на покупку ихъ не было средствъ, и пришлось купить два мотора по 220 л. с. При дру- гихъ условіяхъ полетъ, конечно не стали бы форси- ровать, но для того, чтобы вызвать новый приливъ средствъ для дальнѣйшихъ работъ, надо было рис- кнуть и полетъ состоялся, причемъ всѣ, принимав- шіе участіе въ постройкѣ, заняли мѣста въ аппара- тѣ, которымъ управлялъ самъ Сикорскій. Самолетъ поднялся въ воздухъ. Но тотчасъ же началъ пере- грѣваться одинъ изъ моторовъ и вскорѣ остано- вился. При вынужденной посадкѣ самолетъ былъ серьезно поврежденъ.

Былъ періодъ, когда можно было думать, что авіаціонная карьера Сикорскаго въ Америкѣ погиб- ла, не успѣвъ расцвѣсти. Но русскіе люди въ Аме- рикѣ, слѣдившіе за постройкой аппарата, знавшіе, какихъ трудовъ и лишеній онъ стоилъ, и кромѣ все го этого, сохранившіе національное чувство, — не смогли примириться съ этой жестокой неудачей. Всколыхнулись жертвенныя чувства, начался новый притокъ пожертвованій, что дало возможность не только починить самолетъ, но и купить моторы Ли- берти по 400 л. с. каждый. И вотъ, въ сентябрѣ 1924 года самолетъ С-29 совершилъ свой первый блистательный полетъ. Въ теченіе 4 лѣтъ онъ при- влекалъ всеобщее вниманіе Америки своей исклю- чительной службой, покрывъ до 500.000 миль. Въ 1928 году онъ былъ купленъ для кинематографиче- ской картины, гдѣ по ходу дѣйствія нужны были авіаціонныя катастрофы. Такъ окончилъ свою

www.elan-kazak.ru

Военное значеніе пятилѣтки

ПРОФ. Н. Н. ЖЕКУЛИНЪ.

(См. №№ 100 и 101-102)

Въ настоящее время моторизація, механизація и химизація арміи требуетъ для своего снабженія огромной національной промышленности. При этомъ надо подчеркнуть, что требованія армій, предъявляемыя къ національной промышленности, будутъ несравненно больше тѣхъ, которыя предъявлялись въ послѣднюю войну.

Пятилѣтка въ СССР — о чемъ было уже сказано выше, — не удалась, какъ планъ народохозяйственнаго развитія Союза, но за то пятилѣтка вылилась въ насильственную индустріализацію страны во что бы то ни стало. Эта индустріализація изъ года въ годъ идетъ болѣе усиленными темпами и получаетъ свое высшее выраженіе въ планахъ 2-ой пятилѣтки, которая должна начаться въ 1933 году (первая пятилѣтка, по распоряженію большевистской власти, считается законченной въ четыре года, хотя въ своихъ самыхъ существенныхъ пунктахъ — уголь и металлургія — исполненіе далеко отстаетъ отъ цифръ, намѣченныхъ первой пятилѣткой).

Но несмотря на все это, даже то, что уже сдѣлано, создаетъ въ СССР промышленную базу, которая черезъ годъ-два, если новые планы будутъ даже частично выполнены, будетъ мощной основой для военной промышленности. Достаточно привести общія цифры индустріализаціи СССР, какъ они предусмотрены пятилѣтнимъ планомъ.

Прежде всего надо отмѣтить, что пятилѣтка совершенно пренебрегаетъ потребностями населенія и дѣлаетъ относительно очень малыя вложенія капитала въ легкую промышленность (промышленность производящую предметы широкаго потребленія). При этомъ вложенія дѣлаются больше для того, чтобы избѣжать импорта изъ заграницы совершенно необходимыхъ предметовъ широкаго потребленія, чѣмъ для того, чтобы удовлетворить растущій спросъ. Наоборотъ, вложеніе капиталовъ въ тяжелую промышленность — столь важную для арміи — поглощаютъ большую часть финансовыхъ средствъ пятилѣтки.

Надо отмѣтить, что, стремясь закончить индустріализацію СССР скорѣе, чѣмъ это намѣчалось пятилѣткой, правительство одновременно значительно повышаетъ индустріальныя заданія для 1932 года, даже по сравненію съ тѣмъ, что намѣчала пятилѣтка для послѣдняго года. Объясняется это тѣмъ, что совѣтское правительство къ настоящему времени по существу совершенно оставило первоначальный пятилѣтній планъ. Оно сей часъ поставило себѣ вмѣсто задачи развитія народнаго хозяйства, совершенно иныя задачи, которыя можно объяснить только военной точкой зрѣнія: это 1) — созданіе промышленности (угольной, металлической, машиностроительной и химической), которая бы сдѣлала совѣтскій Союзъ совершенно независимымъ отъ остального свѣта, при этомъ за счетъ всѣхъ остальныхъ самыхъ насущныхъ нуждъ русскаго населенія, 2) — передвиженіе центра всей промышлености на востокъ Европейской Россіи и въ Сибирь и созданіе тамъ какъ огромной металлургической базы, такъ и размѣщенія тамъ почти всѣхъ заводовъ для нуждъ транспорта (автомобильные, тракторные, аэропланные) и всѣхъ новыхъ машиностроительныхъ заводовъ. 3) — Использованіе богатствъ вновь открытыхъ мѣсторожденій угля и металловъ (Караганда, Южный Уралъ, Южный Казакстанъ) и форсированіе тамъ угледобычи и рудодобычи за счетъ старыхъ районовъ, расположенныхъ въ центрѣ РСФСР и на Украинѣ.

жизнь славный С-29, увѣковѣченный на экранѣ въ одномъ изъ превосходнѣйшихъ фильмовъ.

Съ 1924 по 1927 годъ Сикорскимъ было выстроено 7 новыхъ типовъ самолетовъ. Среди нихъ были и чисто военные, и морскіе, и амфибіи, ночные бомбовозы, и спортивные, представляющіе огромный интересъ въ дѣлѣ развитія авіаціи. Не могу не упомянуть, какъ въ 1927 году, на одномъ изъ обѣдовъ въ Союзѣ Русскихъ Летчиковъ въ Парижѣ, знаменитый французскій летчикъ капитанъ Фонкъ, летавшій на самолетахъ Сикорскаго въ Америкѣ, выразилъ свое мнѣніе: «Самолеты Сикорскаго по крайней мѣрѣ на 10 лѣтъ опередили европейскую авіацію по своимъ замѣчательнымъ полетнымъ качесткамъ». И это для того времени было близко къ истинѣ.

Въ 1928, 29 и 30 г. г. въ Америкѣ было построено болѣе 100 знаменитыхъ «Амфибій Сикорскаго — 38», на которыхъ были установлены летчикомъ Сергіевскимъ цѣлый рядъ міровыхъ рекордовъ. Армія, флотъ коммерческія линіи, частныя лица, ежедневно пользуются этими самолетами. На всѣхъ континентахъ, на Гавайскихъ и Филиппинскихъ островахъ амфибіи Сикорскаго блестяще несутъ свою службу.

Въ сентябрѣ 1928 г. образовалась новая компанія, называющаяся Sikorsky aviation Corporation. Она является частью наиболѣе мощной въ мірѣ компаніи называющейся United aircraft and transport corporation. Вице-предсѣдателемъ и главой инженернаго отдѣла состоитъ И. И. Сикорскій.

Въ одномъ изъ писемъ въ 1927 году Сикорскій писалъ: «Намъ нужно работать, а главное учиться тому, что поможетъ намъ возстановить Родину, когда она отъ насъ этого потребуетъ». И пусть эти слова большого русскаго человѣка будутъ услышаны всѣми тѣми, кому дорога Россія не только въ дни ея гордаго величія, но и въ дни безпримѣрнаго паденія и униженія...

Вѣра Сикорскаго въ свои силы, его трудъ, неубоявшійся ничего, національное чувство и жертвенность окружавшихъ его русскихъ людей, создали въ далекой, могучей Америкѣ огромное дѣло, все продолжавшее развиваться, наполняя національной гордостью наши сердца. Пожелаемъ же славному русскому изобрѣтателю И. И. Сикорскому и всѣмъ тѣмъ русскимъ людямъ, которые ему помогли занять достойное положеніе — долгихъ лѣтъ радостного плодотворнаго труда на пути новыхъ и новыхъ завоеваній воздуха.

В. Г. Барановъ.

www.elan-kazak.ru

Представляя на утвержденіе Сессіи ЦИК СССР контрольныя цифры, (т. е. планъ) на 1932 годъ, Куйбышевъ указалъ, что на 4-й годъ пятилѣтки даже и въ такомъ видѣ промышленое развитіе СССР является уже очень большимъ и съ точки зрѣнія покрытія нуждъ арміи можетъ считаться достаточнымъ. Нельзя упускать изъ виду и то, что правительство СССР поставило въ контрольныхъ цифрахъ въ центръ вниманія дѣятельности и партіи и правительственныхъ органовъ именно развитіе металлургіи и машиностроенія.

Послѣ такой общей характеристики индустріализаціи СССР надо перейти къ самому существенному вопросу — это созданіе новой промышленной базы на Уралѣ.

Обычно выборъ мѣста для промышленнаго предпріятія диктуется хозяйственными условіями, при чемъ рѣшающими факторами бываютъ: или мѣсторожденія сырья или близости рынка сбыта или дешевизна и достаточное наличіе рабочей силы.

Создавая такъ называемый Урало-Кузнецкій Комбинатъ, ни одна эта причина не являлась рѣшающей. Рынки отдалены отъ этихъ районовъ, рабочихъ рукъ тамъ недостаточно. На Уралѣ имѣются руды, а въ Кузбассѣ уголь, но разстояніе между ними почти 2.000 километровъ. Въ СССР имѣется Донецкій Бассейнъ и отстоящій отъ него всего на 300-350 километровъ богатѣйшій рудами Кривой Рогъ.

Однако Совѣтское правительство рѣшило, начиная съ 1932 года всѣ усилія по индустріализаціи перенести на Уралъ и въ Сибирь. Это рѣшеніе могло быть принято только подъ вліяніемъ военныхъ соображеній.

Уже послѣ принятія рѣшенія по постройкѣ Урало-Кузнецкаго комбината, усиленныя развѣдки позволили открыть богатѣйшія угольныя залежи въ Карагандѣ (на сѣверо-востокѣ Казакстана — между Акмолинскомъ и Семипалатинскомъ). Это разрѣшило болѣе благопріятно вопросъ о снабженіи Урала (почти лишеннаго минеральнаго топлива) углемъ изъ Караганды, которая на 1000 километровъ ближе къ Уралу, чѣмъ Кузбасъ и фактически создать новый Урало-Кузнецко-Карагандскій комбинатъ, который долженъ стать основой всей военной промышленности СССР.

Н. Жекулинъ.

Изъ прошлаго

ЪЪ ВОСПОМИНАНІЯМЪ О А. Р. ДРЕНТЕЛЬНѢ.

Въ № 100 «Часового» ген. Ольховскій помѣстилъ воспоминанія о Командующемъ войсками Кіевскаго военнаго округа генералѣ Дрентельнѣ. Могу къ этому прибавить разсказъ о двухъ эпизодахъ, которыхъ лично былъ свидѣтелемъ.

Незадолго до своей кончины въ маѣ 1888 г. Дрентельнъ на эспланадномъ плацу производилъ смотръ 12 лѣх. Бендерскому полку. Весной, послѣ постановки новобранцевъ въ строй, онъ любилъ смотрѣть тотъ или другой полкъ, чтобы видѣть, какой видъ у людей, какъ они одѣты и проч. Осматривая полкъ, Дрентельнъ приказалъ 11 ротѣ полка снять мундиры и смотрѣть, какое у людей бѣлье. Проходя сзади 2-й шеренги, онъ замѣтилъ, что у одного изъ солдатъ, оказавшагося евреемъ, у верхняго края брюкъ съ разныхъ сторонъ были пришиты куски веревокъ. Говорили мнѣ потомъ, что многіе правовѣрные евреи носятъ такія веревки, чтобы помнить, что Богъ съ всѣхъ сторонъ

Увидѣвъ эти веревочки, Дрентельнъ остановился и спросилъ, «что это за веревки?»

Солдатъ, поворачивая голову назадъ, говоритъ: «это цицели, Ваше Высокопревосходительство».

«Цицели? Что такое цицели»? — недовольнымъ тономъ спрашиваетъ Дрентельнъ.

«Это взамѣнъ ххеста (креста)», — не смущаясь, говоритъ солдатъ.

Дрентельнъ удивился, подумалъ и сказалъ, идя дальше:

«Если взамѣнъ креста, такъ пусть висятъ».

Въ іюнѣ того же года Дрентельнъ дѣлалъ на коняхъ за Днѣпромъ объѣздъ лагеря артиллеристовъ, прибывшихъ для производства стрѣльбы, изъ разныхъ мѣстъ округа. Онъ требовалъ при этомъ, чтобы выводили всѣхъ людей, чтобы онъ могъ ихъ видѣть и чтобы они знали его. Онъ во главѣ большой свиты медленно ѣхалъ вдоль передней линейки, здороваясь, отдѣльно съ каждой батареей. Дежурнымъ по лагерю былъ подполковникъ Евскій. Онъ подъѣхалъ къ Дрентельну и отрапортовалъ. Дрентельнъ зналъ его, какъ очень франтоватаго офицера, большого любителя танцевъ и вечеровъ, но не очень увлекавшагося службой. Проѣзжая мимо одной изъ батарей, Дрентельнъ спросилъ:

«Отчего такъ мало людей?»

«У него людей въ караулѣ, Ваше Высокопревосходительство», отвѣтилъ батарейный командиръ. Потомъ еще раза два Дрентельнъ задалъ тотъ же вопросъ и ему отвѣчали, что много людей въ нарядѣ.

Около одной изъ батарей, которая оказалась батареей Евскаго, Дрентельнъ остановился и спросилъ:

Что у людей такой невеселый, хмурый видъ?

Евскій быстро подъѣхалъ, взялъ подъ козырекъ и бойкимъ тономъ сказалъ: «Много людей въ карауле».

Дрентельнъ обернулся тогда къ начальнику артиллеріи генералу Аносову и сказалъ: «Ваше Превосходительство! Посадите подп. Евскаго подъ арестъ Я его спрашиваю, отчего у людей унылый видъ, а онъ мнѣ говоритъ, что много людей въ караулѣ. Что же они тоскуютъ что ли за тѣми, что въ караулѣ?

Конечно, подп. Евскій не былъ арестованъ и все ограничилось лишь этимъ эпизодомъ.

Къ сожалѣнію не дальше какъ черезъ недѣлю Дрентельна не стало. Онъ скончался 15 іюля 1888 въ день празднованія 900 лѣтія Крещенія Руси, когда въ чудный лѣтній день, при торжественной и праздничной обстановкѣ, производилъ объѣздъ всѣхъ выведенныхъ на парадъ войскъ гарнизона. Подъѣхавъ къ 3 Оренбургскому казачьему полку, онъ успѣлъ только сказать: «Здорово оренбуржцы» и свалился сраженный апоплексическимъ ударомъ.

Такъ среди войскъ, на своемъ посту кончилъ свой вѣкъ всѣми уважемый Александръ Романовичъ Дрентельнъ, этотъ строгій, но справедливый начальникъ и вѣрный и честный слуга своему царю и родинѣ.

А. С.

ОТЪ КОНТОРЫ

Послѣ помѣщенія въ № 106 «Часового» перваго списка неаккуратныхъ и неисправныхъ должниковъ нашего журнала, Контора получила отъ ряда представителей просьбы о нѣкоторомъ продленіи срока разсчетовъ. Послѣднимъ срокомъ для разсчета Контора считаетъ 1 августа. Въ слѣдующемъ номерѣ будетъ опубликованъ подробный списокъ нашихъ должниковъ, который покажетъ нашимъ подписчикамъ, насколько оправдались наши усилія убѣдить людей въ необходимости честно и добросовѣстно вернуть намъ наши же деньги.

Повторяемъ еще разъ, что лучшая помощь намъ — это подписка на журналъ.

www.elan-kazak.ru

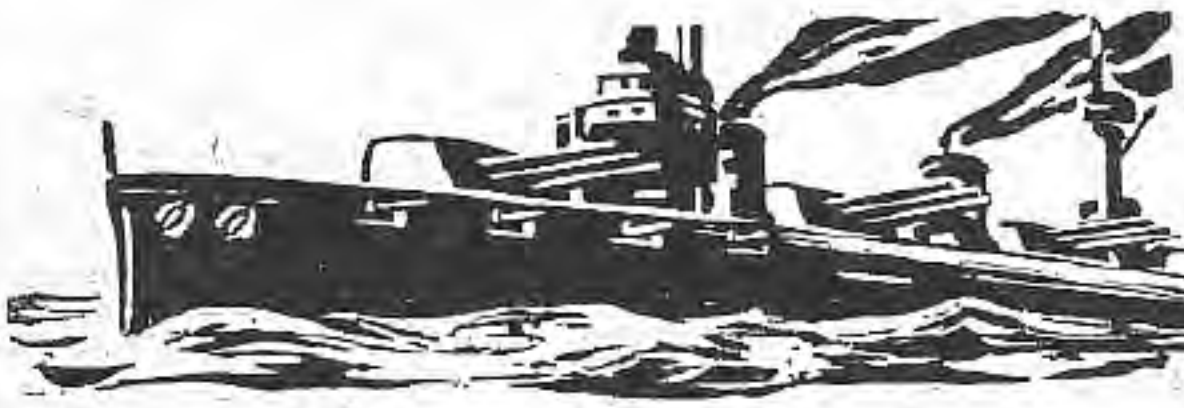

ВОЕННО-МОРСКОЙ ОТДѢЛЪ

Военно-Морской Союзъ

РАСПОРЯЖЕНІЯ ПРЕДСѢДАТЕЛЯ ВОЕННО-МОРСКОГО СОЮЗА

ЗАЧИСЛЕНІЯ.

№ 13. Зачисляется членомъ Военно - Морского Союза ,согласно поданнаго рапорта:

Мичманъ воен. вр. П. Проценко (Страсбургъ).

№ 14. Зачисляются членами Военно-Морского Союза ,согласно поданныхъ рапортовъ:

Охотники Флота: А. Стрижакъ (Нью-Іоркъ), А. Винокуровъ (7-ая группа, Парижъ).

Подписалъ: Вице-Адмиралъ Кедровъ.
Съ подлиннымъ вѣрно: Лейтенантъ Галанинъ.

ВОЕННО-МОРСКОЙ СОЮЗЪ.

— 6 іюня, подъ предсѣдательствомъ кап. 2 р. Краснопольскаго состоялась очередная встрѣча 1-й группы (Черноморская минная бригада).

— 17 мая состоялось очередное собраніе 9-й группы.

— Въ маѣ и іюнѣ состоялись также собранія 13-й группы (корабельные гардемарины выпуска 6 ноября 1922 г.).

РУССКІЙ ФЛОТЪ ВЪ ФОТОГРАФІЯХЪ.

Морской фотографъ Ивановъ, ликвидируя свое дѣло, предлагаетъ фотографіи кораблей, группъ по выпускамъ и каютъ-компаніямъ, сцены изъ жизни флота и т. д. Обращаться: Ревель (Таллинъ), Русско-Балтійскій заводъ, д. 109.

Русскій флотъ въ Константинополѣ

(1833 годъ)

Въ 1831 году паша египетскій Мегмедъ Али возсталъ противъ турецкаго султана Махмуда, египетское войско подъ начальствомъ Ибрагима, того самаго сына Мегмедъ Али, котораго 4 года передъ тѣмъ мы разбили у Наварина, заняло Сирію и дважды разгромило турецкую армію верховнаго визиря Решидъ паши. Султанъ остался безъ арміи. Дорога въ Константинополь была открыта. Махмудъ обратился за помощью къ европейскимъ державамъ. Англія и Франція, довольствуясь одними увѣреньями въ дружбѣ, вели безконечные переговоры съ Мегметъ Али. Иначе поступила Россія.

Николай I немедленно велѣлъ русскому консулу покинуть Александрію. Для порицанія дѣйствій египетскаго паши къ нему былъ посланъ ген. Муравьевъ. Черноморскому флоту приказано, по первому требованію нашего посланника въ Константинополѣ быть готовымъ къ началу военныхъ дѣйствій. Ген. Муравьевъ былъ принятъ въ Александріи съ большими почестями и ему дано торжественное обѣщаніе, что паша примирится съ султаномъ. Между тѣмъ, перепуганный султанъ устрашенный приближеніемъ Ибрагима къ столицѣ, обратился къ нашему посланнику Бутеневу за военной помощью. Желаніе его было тотчасъ исполнено. Эскадра адм. Лазарева въ составѣ 5 кораблей и 4 фрегатовъ вошла въ Золотой рогъ. Это было 9 февраля 1933 года. Неожиданное появленіе нашей эскадры сильно встревожило жителей и произвело недоумѣніе въ самомъ диванѣ. Французскій посланникъ адм. Руссенъ подъ угрозой разрыва съ Франціей требовалъ немедленнаго удаленія русскихъ кораблей. Но султанъ Махмудъ, не взирая на ропотъ народа и угрозы иностранцевъ, не поколебался въ безусловномъ довѣріи къ безкорыстію Россіи. Наша эскадра по его просьбѣ была еще значительно усилена эскадрами к-адм. Кумани и Стожевскаго. До 20 русскихъ кораблей, подъ главнымъ начальствомъ ген.-ад. гр. Орлова стояли на якорѣ у Буюкъ-Дере. На азіатскомъ берегу расположилось 10.000 пѣхоты подъ начальствомъ ген. Муравьева.

Когда же вѣсть о появленіи русскаго флота и русской арміи въ Константинополѣ встревожила сочувствующееся Россіи общественное мнѣніе Англіи и Франціи, которое требовало рѣшительныхъ мѣръ противъ Россіи, Николай I громко заявилъ, что его флотъ и войска до тѣхъ поръ останутся на занятыми ими позиціяхъ, пока египетская армія не перейдетъ обратно за Таврскія горы».

Рѣшительныя дѣйствія русскаго императора спасли Турцію. Ибрагимъ паша, несмотря на обѣщанныя ген. Муравьеву, продолжавшій движеніе на Константинополь, вернулся въ Сирію. Гр. Орловъ послалъ отрядъ ген. Муравьева на суда и возвратилъ флотъ въ Севастополь.

26 іюня 1833 года съ Турціей въ Хункіаръ Скелеси былъ заключенъ договоръ, по которому Дарданеллы и Босфоръ должны были быть заперты для военныхъ судовъ всѣхъ державъ, кромѣ Россіи. Онъ былъ нарушенъ въ 1856 году, когда флоты Франціи и Англіи, спѣша на помощь поднятой ими противъ Россіи Турціи, ввели свои флоты въ Черное море. Быть можетъ, политика дружбы съ Турціей, основанная на взаимности интересовъ, какъ это было въ 1798 году, при адм. Ушаковѣ и въ 1833 году при адм. Лазаревѣ, лучше способствовала бы открытію проливовъ для мирныхъ торговыхъ цѣлей Россіи, чѣмъ безконечныя кровопролитныя войны, кот. въ теченіе 2 вѣковъ, не давъ положительныхъ результатовъ ни той, ни другой странѣ, тянулись безъ перерыва между Россіей и Турціей.

Н. У.

www.elan-kazak.ru

ПОЖАРЪ ВЪ НОВОРОССІЙСКѢ 16 ОКТЯБРЯ 1914 ГОДА.

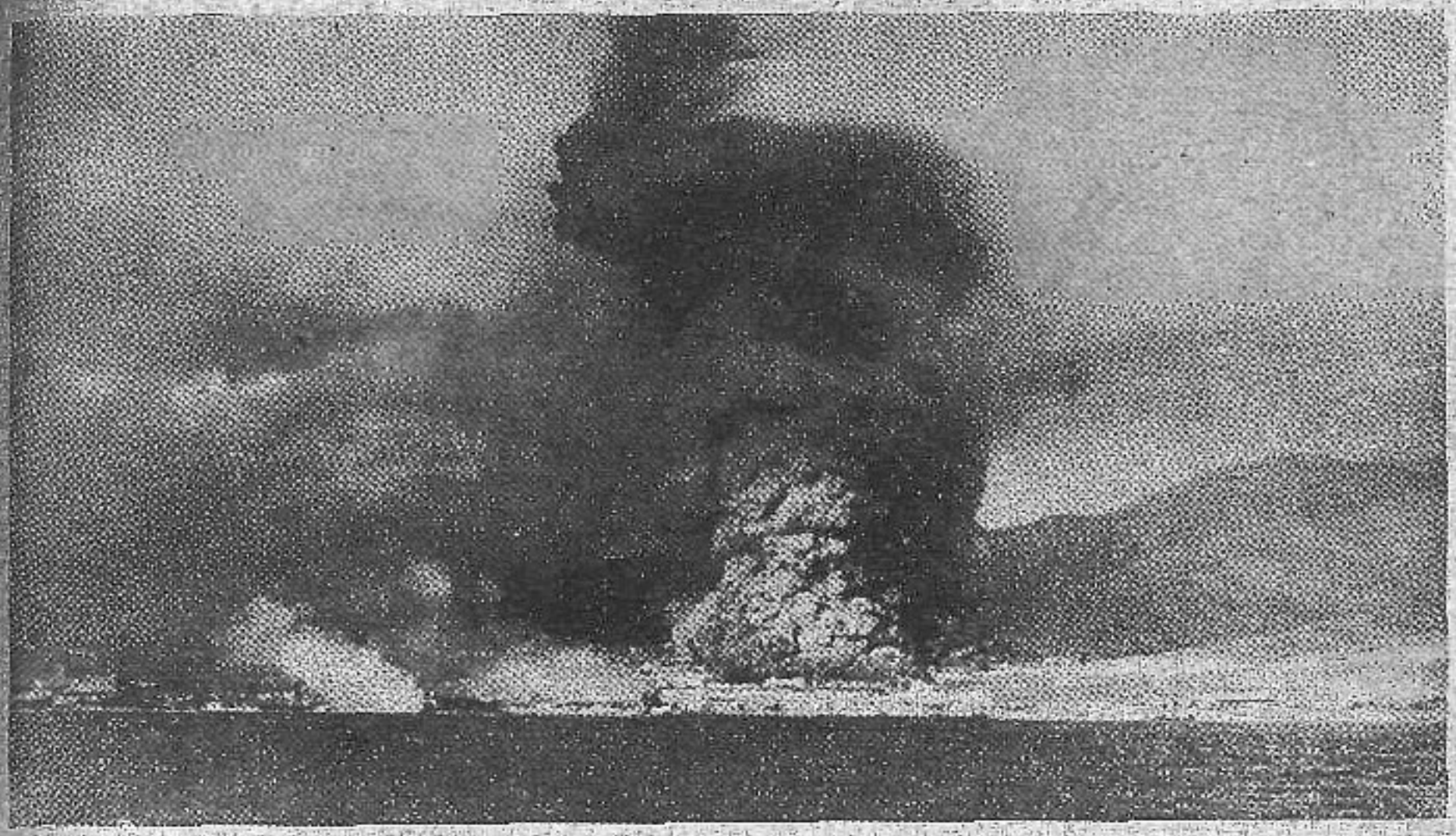

После обстрѣла города до объявленія войны германскимъ крейсеромъ «Бреслау». Горятъ нефтяные баки

Морская библіографія

Морской Журналъ» № 60, подъ редакціей лейт. М. Спахевича, изданіе Пражской Каютъ-Компаніи. Цѣна 3 фр. 75.

Номеръ 60-й «М. Ж.» — номеръ юбилейный: 5 полныхъ лѣтъ его безпрерывнаго ежемѣсячнаго выхода. Срокъ огромный, серьезная заслуга для спеціальнаго морского органа съ ограниченнымъ тиражемъ. Въ передовой редакторъ съ трогательнымъ умиленіемъ повѣствуетъ о безконечныхъ преодолѣнныхъ трудностяхъ изданія и распространенія допотопными средствами при помощи собственной матери и 2-3 вѣрныхъ друзей. Нельзя не преклониться предъ столь похвальной стойкостью и энергіей. Такой юбилей поистинѣ долженъ былъ бы быть отмѣченъ далеко не одними моряками, но и всѣми военными и національными зарубежными кругами. И если это не произошло, а юбилей ограничился страницами самого журнала; то въ этомъ повинны, быть можетъ, не только наша притупленная воспріимчивость, но и въ значительной степени то, что по собственной волѣ юбиляра изъ обще-флотскаго органа за рубежомъ обратился въ органъ лишь наименѣе активной части моряковъ болѣе старыхъ выпусковъ, по своему возрасту менѣе приспособленныхъ къ основной задачѣ насъ всѣхъ зарубежныхъ, и всенныхъ въ первую голову — борьбы съ большевизмомъ до полной побѣды. Объ этой борьбѣ и о большевикахъ «М. Ж.» никогда не упоминаетъ, о существованіи В. М. С., наибольшей и наиболѣе активной морской организаціи за рубежомъ и объ О. В. С. онъ какъ будто и не подозрѣваетъ. Конечно, въ такихъ условіяхъ, его поле дѣятельности весьма ограничивается, несмотря на многія старанія и заслуги.

Большая часть № 60 посвящена чрезвычайно живой и интересной темѣ: библіографической статистикѣ того, что написано русскими моряками за-рубежомъ. Но, къ сожалѣнію, въ ней такое безчисленное количество всевозможныхъ ошибокъ, вѣроятно замѣченныхъ и редакціей, т. к. въ слѣд. номерѣ она проситъ авторовъ ихъ исправить, что врядъ-ли такая статистика можетъ имѣть какое бы то ни было значеніе. Начать съ того, что статьи и чуть ли не самыхъ значительныхъ морскихъ авторовъ за рубежомъ пропущены всѣсе: тщетно мы бы искали имена кап. 1 р. Спаде (команд. латвійскимъ флотомъ, бывш. русскій офицеръ, который писалъ въ русскихъ газетахъ), кап. 2 р. Карпова, Монастырева и другіе. Что касается, напримѣръ, статистики моихъ собственныхъ статей, то ничего общаго съ дѣйствительностью она не имѣетъ. Цѣлый рядъ журналовъ, печатавшихъ морскія статьи, пропущенъ: «Зар. Морской Сборникъ», «Военный Сборникъ», «Часовой», «Илл. Россія» и т. д. Изъ иностранныхъ журналовъ, наряду съ серьезными чешскими и польскими, указаны почему то только «украинскіе», журналы безъ всякаго распространенія, со статьями, въ родѣ «Крейсеръ Иванъ Мазепа»(?) или «Украинскій морской министръ лейт. Балинскій». Даже жутко дѣлается! Югославскіе, болгарскіе, французскіе, англійскіе, германскіе журналы, постоянно открывавшіе свои страницы русскимъ офицерамъ, забыты.

Меньше ошибокъ въ статьѣ о книгахъ. Но и тутъ непонятные пропуски, напр., написанная еще въ Россіи подъ свѣжимъ впечатлѣніемъ Цусимскаго боя талантливая книжка лейт. Вырубова «Какъ погибла «Свѣтлана», переиздана въ Парижѣ нѣсколько лѣтъ назадъ. Изъ книгъ, а среди нихъ есть весьма цѣнныя, изданныхъ русскими моряками на иностранныхъ языкахъ, случайно перечислены три.

Заканчивая эту краткую замѣтку о «М. Ж.», мы отъ души хотѣли бы ему пожелать, собравъ всѣ свои силы и возможности, стать общерусскимъ органомъ Русскаго Флота за рубежомъ. Нашъ славный флотъ нуждается не только въ напоминаніи его великаго прошлаго. Онъ зоветъ всѣхъ русскихъ людей, не однихъ моряковъ, и къ великому будущему, къ борьбѣ за освобожденіе Россіи подъ сѣнью вѣкового Андреевскаго флага. Это первая и самая насущная задача для военно-морского органа за рубежомъ.

С. Т.

www.elibrary.ru

Старшій Лейтенантъ Н. П. СОЛОДКОВЪ.

МИТЯЙ

У праваго трапа крейсера стоитъ командирскій вельботъ.

— Мотри, Митяй, греби какъ слѣдуетъ, а то опять весло сломишь, — говоритъ шопотомъ старшина шлюпки лѣвому среднему гребцу, здоровенному дѣтинѣ съ красной, улыбающейся рожей.

— Извѣстное дѣло, сгребемъ, — бормочетъ послѣдній...

Съ крейсера раздается команда: «смирна-а, свистать фальрепныхъ». Вслѣдъ за ней слышится трель дудки и по трапу «сыпятся» два матроса на нижнюю площадку и застываютъ статуями, держа въ рукахъ фальрепа.

Появляется командиръ, за нимъ старшій офицеръ и вахтенный начальникъ, держа руку подъ козырекъ.

Командиръ медленно спускается по трапу, садится на вельботъ, разбираетъ румпель-брасы и командуетъ: — «отваливай», — «весла», — «на воду».

Съ первымъ гребкомъ звучитъ горнъ, поющій захожденіе: «таа тата, таа та та та, та-а», послѣдняя, высокая нота котораго, выведенная съ чувствомъ, медленно расплывается въ чистомъ, морскомъ воздухѣ. Вельботъ, ровными, сильными гребками трехъ паръ распашныхъ веселъ, выносится на середину рейда, описываетъ циркуляцію и держитъ прямо на трапъ корабля, подъ адмиральскимъ флагомъ. Еще нѣсколько гребковъ и шлюпка должна быть у цѣли.

На адмиральскомъ кораблѣ уже вызванъ караулъ, всѣ бинокли направлены на подходящій вельботъ и наступила пауза торжественнаго ожиданія.

Командиръ на вельботѣ въ полъ голоса командуетъ — «навались», желая разогнать возможно больше шлюпку, чтобы, положивъ въ послѣднюю минуту руля, лихо пристать къ трапу.

Одинъ сильный гребокъ, второй, третій, и вдругъ предательское — «крахъ», съ лѣвой стороны. Весло средняго гребца ломается и его лопасть, ныряя, выскакиваетъ за кормой. Гребцы по инерціи дѣлаютъ еще гребокъ, уже пятью веслами; затѣмъ поспѣшная команда «шабашь».

— Трахъ, тахъ, трарахъ», вельботъ съ полнаго хода ударяетъ въ трапъ, послѣдній скрипитъ и скрежещетъ. Старшина цѣпляется крюкомъ за трапъ, баковый матросъ, побагровѣвъ отъ натуги, старается вывести носъ шлюпки изъ подъ трапа. Командиръ, готовый послать весь личный составъ вельбота къ пра-прабабушкѣ, только шипитъ сквозь зубы букву — «с» и выскакиваетъ, подхватываемый фалрепными, на трапъ...

Черезъ часъ на крейсерѣ скандалъ. Командиръ въ повышенномъ тонѣ разговариваетъ со старшимъ офицеромъ; старшій офицеръ съ лейтенантомъ, заведующимъ вельботомъ, и съ боцманомъ; два послѣднихъ, уже въ различныхъ тонахъ и варіаціяхъ, со старшиной шлюпки и, наконецъ, всѣ трое съ несчастливымъ Митяемъ, обладающимъ медвѣжьей силой и глупой рожей, которая можетъ вынести и не такіе разговоры...

Зима. Командующій Флотомъ смотритъ всѣ суда, стоящія на рейдѣ, по очереди объѣзжаетъ ихъ. Крейсеръ готовится къ смотру. Кромѣ обычныхъ работъ и занятій, все подчищается и приводится въ «смотровой» видъ. Старшій офицеръ (онъ же временно командующій крейсеромъ) сбился съ ногъ, лазая по всѣмъ щелямъ и закоулкамъ крейсера. Ротные командиры срочно «натаскиваютъ» и провѣряютъ своихъ подчиненныхъ въ знаніи начальствующихъ лицъ для точныхъ отвѣтовъ Командующему. Наконецъ, «неожиданно» Командующій Флотомъ посѣщаетъ крейсеръ. Смотръ проходитъ блестяще. Начальство, при всей опытности и строгости глаза, все находитъ въ порядкѣ. Старшій офицеръ сіяетъ, смотръ подходитъ къ концу. Подъ полубакомъ выстроена артилерійская рота, на правомъ флангѣ которой красуется фигура Митяя. Командующій останавливается передъ нимъ, строго смотритъ и спрашиваетъ отрывисто:

— Какъ зовутъ Наслѣдника Цесаревича?

Митяй вращаетъ глазами, отъ напряженія рожа дѣлается кирпичнаго цвѣта. — Молчаніе.

— Ну, — бросаетъ Командующій.

Глаза всѣхъ обращены на Митяя, онъ еще больше теряется и бормочетъ: — «Его... Его Императорское Вее...

— Запамятовалъ, Ваше Превосходительство, — съ отчаяніемъ вырывается у матроса.

— Кто ротный командиръ? — обращается Командующій къ Старшему офицеру.

Молодой лейтенантъ вытягивается въ струнку, держа руку подъ козырекъ, и выслушиваетъ цѣлый каскадъ нелестныхъ сравненій изъ громогласныхъ устъ Командующаго, отвѣчая въ небольшихъ паузахъ — «есть, Ваше Превосходительство».

Хорошее настроеніе смотра сорвано. Командующій уѣзжаетъ насупившись.

Старшій офицеръ зоветъ въ свою каюту лейтенанта и, разводя руками, говоритъ — «Вамъ придется, дорогой мой, сѣсть на недѣлю безъ берега».

— Борисъ Ивановичъ, неужели Командующій такъ разсердился? Вѣдь вы же понимаете, что этотъ идіотъ отъ страха не могъ отвѣтить, а не отъ незнанія, — пытается возразить лейтенантъ, которому какъ разъ на этой недѣлѣ надо быть на берегу.

Вечеромъ, въ каютѣ лейтенанта стоитъ фельдфебель роты, тяжело дышетъ и виновато оправдывается: — «дуракъ онъ, ваше высокоблагородіе, вся рота возмущается, что такъ подвелъ васъ, готовы избить яго».

Лейтенантъ грустно спрашиваетъ — «ну что намъ съ нимъ дѣлать?» Подумавъ съ минуту, — «къ чорту, скажи ему, чтобы и на глаза мнѣ больше не показывался; можешь идти»...

А черезъ двѣ недѣли пришла «великая, безкровная». 3 марта было много убито офицеровъ на Гельсингфорскомъ рейдѣ. Миръ праху ихъ. Въ числѣ убитыхъ былъ и строгій Командующій Флотомъ и тактичный Старшій офицеръ крейсера. Лейтенантъ же остался живъ, команда считала, что пострадалъ онъ «здря изъ за нашего же брата», и на этотъ разъ глупость Митяя сыграла въ его жизни большую роль.

Н. Солодковъ.

www.elan-kazak.ru

ЛИТЕРАТУРНЫЙ ОТДѢЛЪ

Георгій ГОШТОВТЪ.

Ленкава

(Окончаніе. См. № 101-102)

Конецъ ноября неожиданно порадовалъ насъ [illegible]нымъ, совершенно весеннимъ утромъ. На го[illegible]мъ чистомъ небѣ ни облачка; съ запада вѣетъ [illegible]ковый теплый вѣтерокъ.

Настроеніе у всѣхъ бодрое, почти праздничное. Противостоять противнику сегодня будетъ не тон[illegible] кавалерійская завѣса, а цѣлый славный кавказ[illegible] корпусъ, готовящійся самъ ринуться на зарвав[illegible]ся врага.

Кн. Тумановъ отправился въ объѣздъ частей [illegible]его корпуса, стоявшихъ все еще на позиціяхъ, [illegible] не смѣнитъ ихъ пѣхота.

Близко отъ мѣста нашего ночлега, у д. Павловъ, [illegible]положились забайкальцы.

— Здорово Верхнеудинцы!

Бодрый многоголосый отвѣтъ стоявшихъ въ ре[illegible] казаковъ прорѣзалъ утренній звучный воз[illegible]. Дальше — за постройками видимъ коново[illegible]. Забавно наблюдать, какъ маленькіе лохматые [illegible]ые кони стоятъ на свободѣ вокругъ людей, не [illegible]жащихъ ихъ за поводья.

Мы всѣ слѣзаемъ и между домами и сараями [illegible]паемъ по деревенской грязи туда, гдѣ располо[illegible]ись цѣпи забайкальцевъ. Неожиданно — звонко [illegible]нулъ разрывъ. — Справа появилось бѣло-розовое [illegible]лко австрійской шрапнели — первая ласточка [illegible] сегодняшній день. Забухали, заторопились въ от[illegible] казацкія пушки. Но ненадолго — австрійцы под[illegible] по нимъ непрерывный и довольно мѣткій огонь. [illegible]оль плетня, пригибаясь, несли казаки раненаго ар[illegible]лерійскаго офицера. Бѣда забайкальцевъ оказы[illegible]ется въ томъ, что они вооружены были еще пуш[illegible] безъ щитовъ и поэтому такимъ губительнымъ [illegible]зывался для нихъ шрапнельный огонь.

Князь Тумановъ отдалъ приказаніе держаться во [illegible] бы то ни стало, пока 52- ядивизія не займетъ [illegible]ходнаго положенія для аттаки. Затѣмъ уходить за [illegible]вый флангъ пѣхоты.

Отсюда направляемся къ 13-й кавалерійской ди[illegible]. Ея 1-я бригада уже завязала бой съ противни[illegible], 2-я бригада стоитъ въ лѣсу, въ резервѣ кон[illegible] корпуса.

Большой мохнатый сосновый боръ, кажущійся [illegible]кимъ спокойнымъ и тихимъ издали, внутри весь [illegible]лонъ жизни. — По дорогѣ подходятъ пѣхотныя [illegible]лонны и, свернувъ въ чащу, вливаются въ резерв[illegible] порядки полковъ. У дымящихся кухонь вытяну[illegible] длинныя очереди солдатъ съ котелками въ ру[illegible]; съ ихъ стороны тянетъ аппетитнымъ кислова[illegible] ароматомъ щей и чернаго хлѣба. У дороги оста[illegible]ются лишь многочисленныя патронныя двуколки, да санитарныя линейки. Артиллерія уже стала на позиціи гдѣ то недалеко сзади, на широкихъ лѣсныхъ прогалинахъ.

Князь Тумановъ направился къ опушкѣ лѣса, откуда слышались рѣдкіе ружейные выстрѣлы. Сплошные частые ряды деревьевъ внезапно прерывались низкимъ песочнымъ обрывомъ. Впереди — болотистая широкая низина, ограниченная съ противоположной стороны деревней и усадьбой Ленкава.

Вдоль опушки стояло наблюденіе отъ драгунъ Военнаго Ордена и изрѣдка пострѣливало въ показывавшихся изъ канавъ австрійцевъ, повидимому, развѣдчиковъ.

Команда кавказскихъ саперъ быстро и снорови сто рыла глубокую канаву изъ лѣса къ опушкѣ и перпендикулярно къ ней, надъ самымъ обрывомъ, окопъ со ступенькой. Втыканныя вокругъ въ землю срѣзанныя сосновыя вѣтви представляли собою удачную маскировку. Телефонисты проводили сюда нѣсколько линій, набрасывая провода на вѣтки деревьевъ. — Готовился наблюдательный пунктъ начальника 21 пѣхотной дивизіи для предстоящаго боя.

Кн. Тумановъ остановился въ лѣсу подлѣ дороги и разослалъ по частямъ ординарцевъ, чтобы сообщить точное свое мѣстонахожденіе и за орьентировками.

Вскорѣ сюда же подошелъ и штабъ 21-й дивизіи. Ея начальникъ, ген. Мехмандаровъ, въ буркѣ, въ надвинутой на лобъ папахѣ, быстро обвелъ насъ своими живыми, горѣвшими какъ два яркихъ уголька изъ подъ нависшихъ бровей, черными глазами. Вѣтерокъ трепалъ его длинную сѣдую бороду. Оба генерала видимо очень рады были встрѣтиться другъ съ другомъ — ихъ связывала прежняя служба на Кавказѣ.

Мехмандаровъ пригласилъ Туманова на свой наблюдательный пунктъ. Князь взялъ съ собой начальника штаба, одного офицера-ординарца и, внявъ моей просьбѣ, прихватилъ и меня.

Передъ самымъ полднемъ затрещалъ далеко вокругъ валежникъ подъ тысячами ногъ. Винтовки на перевѣсъ, папахи на бекрень, мелькали между деревьями, скатывались внизъ подъ обрывъ и перебѣгали по низинѣ, отъ одной канавы впередъ до другой лихіе кавказцы. — 1-я бригада 21-й дивизіи пошла въ аттаку на Ленкаву. Впереди, черезъ мигъ все сверху до низу запѣло, загудѣло, покрылось тре-

ЭТОТЪ НОМЕРЪ ПОСЛѢДНІЙ
ДЛЯ ПОЛУГОДОВЫХЪ ПОДПИСЧИКОВЪ.

Подписывайтесь на „Часовой“,

www.elan-kazak.ru

скомъ и дымомъ разрывовъ. Наша артиллерія не оставалась въ долгу. — Вверху съ звонко рѣжущимъ металлическимъ звукомъ неслись на встрѣчу сотни нашихъ снарядовъ.

Прильнувъ къ биноклямъ, мы видѣли, какъ апшеронцы и дагестанцы неотвратимо, перебѣжками, все продвигались впередъ. Видно было, какъ сначала отдѣльныя фигуры ,а затѣмъ цѣлые ряды австрійцевъ отбѣгали отъ ручья къ деревнѣ.

Усадьба, съ ея каменными оградой и постройками, оказалась большой помѣхой нашему наступленію. На линіи ручья оно остановилось.

Наши цѣпи стали вдоль его линіи окапываться. Мехмандаровъ нахмурился, строго нависли его густыя брови.

— Передайте приказаніе Ширванскому полку взять имѣніе Ленкаву, а артиллеріи передъ его атакой сосредоточить по усадьбѣ самый интенсивный огонь».

Вскорѣ снова мимо насъ замелькали солдатскія фигуры. На погонахъ у нихъ трогательно-незамысловато чернильнымъ карандашомъ были выведены царскіе вензеля. Бой затягивался...

«Держи его», «Стой», «Хватай», «Не пущай». Сзади, совсѣмъ близко послышались крики и конскій топотъ. Я вызвался пойти посмотрѣть въ чемъ тамъ дѣло.

Весь въ мылѣ, тяжело дыша стоялъ гнѣдой конь подъ англійскимъ сѣдломъ. Рядомъ солдаты держали какого то молодого штатскаго въ спортивномъ костюмѣ. Оказывается — по лѣсной тропѣ галопомъ онъ шелъ въ направленіи боя. Я спросилъ о причинахъ такой поѣздки и откуда собственно онъ здѣсь взялся. Вмѣсто отвѣта, рыдающимъ голосомъ, съ сильнымъ польскимъ акцентомъ, штатскій самъ сталъ меня спрашивть — неужели это по Ленкавѣ бьютъ пушки? Вѣдь тамъ находится его невѣста.

Мнѣ мигомъ вспомнились гордая головка съ чистой синевы глазами, двѣ русыя косы... и стала понятна причина его волненій.

Я отвелъ несчастнаго жениха вмѣстѣ съ его коньмъ къ моимъ кирасирамъ и, какъ могъ, его немного успокоилъ.

Тумановъ съ большимъ интересомъ прослушалъ отъ меня всю ленкавскую исторію и одобрилъ мой образъ дѣйствій.

Ширванцы не задержавшись по линіи ручья, продвигались все дальше впередъ. Много ихъ полегло въ этотъ бой. За день смѣнился уже третій командиръ.

Справа и слѣва сосѣдніе полки потѣснили австрійцевъ и заняли уже деревенскія постройки.

Усадьба же все держалась, какъ неприступная крѣпость и разбивались объ ея стѣны атакующія волны доблестныхъ ширванцевъ. Австрійскія батареи перемѣнили позиціи и ушли далеко назадъ.

Князь Тумановъ рѣшилъ подтянуть Нарвскихъ гусаръ и взводъ конной артиллеріи поближе къ опушкѣ ,на случай преслѣдованія.

Огонь противника слабѣлъ. Тумановъ забезпокоился — подошли ли гусары? Его ординарецъ куда то ушелъ и поэтому я предложилъ свои услуги.

Неподалеку, подлѣ тропинки, расположились мои кирасиры. Возлѣ нихъ, на пнѣ сидѣлъ съ страдальческимъ видомъ, чутко прислушивавшійся къ звукамъ боя молодой штатскій. Рыжіе кирасирскіе кони явно неодобрительно косили глазомъ на чужого гнѣдого чужака, залѣзшаго въ ихъ благородную компанію.

Близъ дороги, среди рѣдкихъ деревьевъ, въ лѣсной лощинѣ сталъ въ резервной колоннѣ тринадцатый гусарскій полкъ. Чернѣли эскадронные квадраты вороныхъ коней, успѣвшихъ уже обрасти за зиму. Офицеры съ интересомъ прослушали тѣ подробности, что я зналъ о сегодняшнемъ боѣ. Они угостили меня кускомъ курицы на черномъ хлѣбѣ и чаркой коньяка.

Ничего не ѣвъ, послѣ утренняго чая, надышавшись за день свѣжимъ, пропахнувшимъ хвоей, смолистымъ воздухомъ я отвѣдалъ угощенье съ рѣдкимъ аппетитомъ. Казалось, что никогда до той поры я ничего не ѣлъ болѣе вкуснаго.

Ружейный бой затихъ. Ленкава взята. Прослѣжается лишь артиллерійскій обстрѣлъ.

Оба начальника дивизій со своими штабами сѣли на коней и направились впередъ.

Спускаемся съ песчаной гряды и по большой дорогѣ идемъ въ д. Калиско.

Тумановъ даетъ приказаніе Нарвскому полку идти преслѣдовать противника, а Оренбургскимъ казакамъ подтянуться впередъ. Дорога тѣмъ временемъ, все еще обстрѣливается австрійской артиллеріей.

Встрѣчные съ большимъ удивленіемъ оглядывали странную фигуру штатскаго верхомъ, слѣдовавшаго вмѣстѣ со штабомъ.

Предвечерній вѣтерокъ сталъ много свѣжѣе. Зарумянились отъ заката тихо плывущія по небу темно синія облака.

Навстрѣчу дымкомъ разрывовъ, непрестанно появлявшимся надъ дорогой, легкой спокойной рысью проходили стройные ряды нарвскихъ гусаръ. Впереди — невозмутимая сухощавая фигура ихъ молодца-командира, бывшаго кавалергарда Николая Петровича Половцева. Вслѣдъ за гусарами гулко протарахтѣло два конныхъ орудія.

Мы снова на коняхъ. Идемъ въ Ленкаву. Въ наступающихъ сумеркахъ различаемъ движеніе на встрѣчу какой-то колонны. Высоченные, какъ на подборъ, пруссаки въ каскахъ, съ ранцами на спинахъ, человѣкъ около четырехсотъ. Вокругъ, тщетно стараясь попасть имъ въ ногу, съ гордыми радостными лицами, маленькіе лихого вида ширванцы 16-й роты. Нѣмецкій офицеръ, шедшій впереди, замѣтивъ начальство, далъ своимъ людямъ короткую обрывистую команду.

И вотъ, — уставшіе, подавленные люди, цѣлый день смотрѣвшіе въ глаза смерти, внезапно отъ команды вытянулись и по грязной польской грунтовой дорогѣ, прошли такъ, какъ проходили вѣроятно они церемоніальнымъ маршемъ на Потсдамскомъ плацу.

— Какого полка? — спросилъ по нѣмецки Тумановъ.

www.elan-kazak.ru

1914 ГОДЪ. ВЪ АТАКУ!..

— Пятаго гвардейскаго гренадерскаго Великаго князя Константина Константиновича, Ваше Превосходительство, — отвѣтилъ офицеръ.

Громадный квадратный дворъ усадьбы усѣянъ былъ обоймами, гильзами, окровавленными бинтами, искалѣченными винтовками, аммуниціей... У флигеля толпа только что приведенныхъ плѣнныхъ мадьяръ. Сквозь разбитое окно видно, какъ ихъ поочереди допрашиваютъ. Сдавшійся добровольно словакъ-телефонистъ обстоятельно разсказываетъ, что въ этомъ раіонѣ наступала группа ген. фонъ Эрмоли изъ двухъ венгерскихъ корпусовъ и двухъ кавалерійскихъ дивизій, имѣя задачей возможно быстрѣе овладѣть Петроквымъ и форсировать р. Пилицу. Ударъ во флангъ русской пѣхотой былъ полной для нее неожиданностью. Сосѣдняя, стоящая южнѣе германская группа ген. фонъ Войрша спѣшно выслала подкрѣпленія. Прусскій гвардейскій полкъ, подошедшій въ Ленкаву, пріостановилъ было атаку русскихъ войскъ, но затѣмъ все-таки принужденъ былъ отойти. Батальонъ, прикрывавшій отходъ и засѣвшій въ усадьбѣ, окруженный затѣмъ со всѣхъ сторонъ, дрался до послѣдняго патрона. Ходившій ночью на развѣдку нѣмецкій лазутчикъ — лавочникъ изъ мѣстечка Грохолице — донесъ, что русскихъ войскъ, кромѣ рѣдкой кавалерійской завѣсы, въ этихъ мѣстахъ не имѣется. Озлобленные неудачей отступавшіе венгры сочли такое донесеніе завѣдомымъ обманомъ и повѣсили будто лавочника передъ дверьми его дома.

Въ залѣ и въ большой комнатѣ рядомъ, на соломѣ и сѣнѣ лежали рядами многочисленные раненые, многіе еще сегодня бывшіе смертельными врагами. Около нихъ хлопотали русскіе, австрійскіе, германскіе врачи и фельдшера, — живые слѣды занимавшихъ утромъ Ленкаву австрійцевъ, смѣнившихъ ихъ германцевъ и побѣдителей — русскихъ.

Здѣсь я неожиданно столкнулся съ знакомыми уже мнѣ помѣщикомъ, его дочерью и ея женихомъ. Какой неподдѣльной радостью свѣтились, смотря другъ на друга ихъ молодыя лица!

Замѣтивъ меня, всѣ трое прервали свои заботы о раненыхъ и долго и привѣтливо жали мнѣ руку.

Бетонные погреба завода, оказывается, дали пріютъ и спасеніе мѣстнымъ хозяевамъ и тѣмъ служащимъ, что не успѣли еще разбѣжаться.

Неожиданно для себя я принялъ участіе въ семейномъ совѣтѣ. — Женихъ горячо настаивалъ на немедленномъ отъѣздѣ. Его будущій тесть и слышать не хотѣлъ о томъ, чтобы уѣхать, бросивъ свою вотчину; вмѣстѣ съ тѣмъ, онъ не считалъ возможнымъ отпустить еще незамужнюю дочь вдвоемъ съ женихомъ.

— А, если она поѣдетъ съ мужемъ? — настаивалъ женихъ. — Тогда другое дѣло. На завтра назначена свадьба, благо ксендзъ остался въ Ленкавѣ.

Молодой помѣщикъ долженъ былъ немедленно возвращаться въ свое имѣніе за 15 верстъ, чтобы захватить нужныя вещи, отдать распоряженья и вернуться поутру съ экипажемъ и повозкой въ Ленкаву. Ему необходимъ былъ для этого пропускъ.

Я пошелъ хлопотать на верхъ, гдѣ расположился штабъ корпуса, разъ ужъ судьба возложила на меня роль покровителя.

Князь Тумановъ спустился внизъ, познакомился съ хозяевами и самъ вручилъ имъ нужную бумажку.

Нарвскіе гусары настигли и вцѣпились въ отступающаго врага. Появились уже раненые въ шинеляхъ съ желтыми погонами и голубыми петлицами.

Оренбургскіе казаки были высланы нарвцамъ на подержку.

Въ небольшой отдѣльной комнатѣ лежали раненые офицеры Ширванскаго полка; среди нихъ — третій за день командиръ.

Князь Тумановъ, проходя, ласково замѣтилъ, что былъ свидѣтелемъ, какъ доблестно велъ онъ сегодня свой полкъ на приступъ фольварка Ленкава.

Съ подушки съ трудомъ поднялась забинтованная голова, лихорадочно зажглись черные глаза, до насъ донесся слабый хриплый голосъ: «не я и

www.elan-kazak.ru

Политическій курьезъ

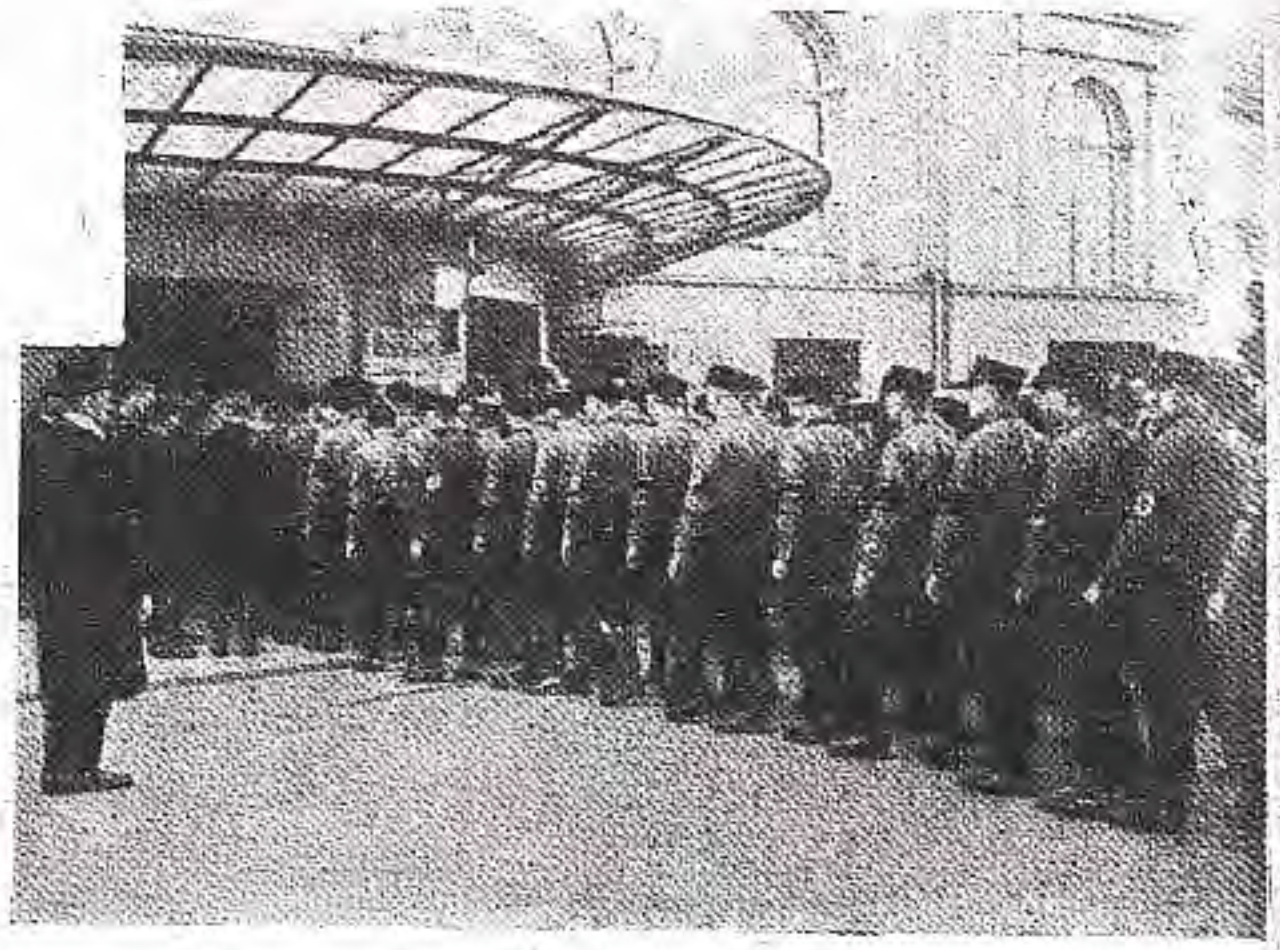

КТО ЭТО?

Милиціонеры, солдаты?..

НѢТЪ!

Это депутаты нац.-соціалисты, идущіе на засѣданіе рейхстага.

никто иной не можетъ вести ширванцевъ. Ихъ ведетъ Государево Имя, которое они имѣютъ счастье носить». Тумановъ отвернулся. Свѣтъ отъ воско - вой свѣчи предательски выдалъ выступившую у генерала слезинку...

На слѣдующее утро пришелъ приказъ о рас - формированіи корпуса ки. Туманова, передачѣ забайкальцевъ генералу Гилленшмидту и о подчиненіи 13 кавал. дивизіи подходящему XVI-му корпусу.

Кавказцы собирались въ дорогу, чтобы про - должать продвигаться далѣе на сѣверъ.

Моя задача, слѣдовательно, кончена, пора возвращаться въ полкъ; тѣмъ болѣе, что я услалъ почти уже всѣхъ кирасиръ съ донесеньями.

Около полудня въ ворота въѣхалъ автомобиль. — Командиръ XVI корпуса ген. Клембовскій, въ сопровожденіи офицера генеральнаго штаба, знако - мился съ мѣстами, куда подходили его части, и заодно заѣхалъ передать задачу князю Туманову.

Съ большого крашеннаго стола смахнули крошки, оставшіяся отъ обѣда, и разложили на немъ большую склеенную карту.

13-я кавалерійская дивизія получила участокъ той-же длины, что и сбѣ пѣхотныя.

Князь возражалъ, доказывая, что спѣшивъ всѣ полки, онъ не сможетъ выставить больше шести ротъ. Клембовскій съ усмѣшкой пренебрежительно замѣтилъ: «Дивизія такъ дивизія. Что ужъ тамъ разбираться, какая — пѣхотная или кавалерійская».

Тумановъ покраснѣлъ, глаза разгорѣлись. — «Ваше Превосходительство Вы вѣдь знаете, что пишутъ въ нѣкоторыхъ случаяхъ — Всемилости - вѣйшій Государь, а вотъ вамъ — милостивый го - сударь. По вашему выходитъ, что государь такъ государь. А по моему разница тутъ больше, чѣмъ громадная».

Офицеръ генер. штаба поспѣшилъ вмѣшаться въ бесѣду и объяснить, что участокъ 13-й кав. дивизіи — непроходимый болотистый лѣсъ.

Со стороны Петрокова гремѣлъ артиллерійскій бой. Я пошелъ на окраину деревни посмотрѣть — не видны ли разрывы.

Проходя мимо костела замѣтилъ, что двери открыты и вошелъ во внутрь.

Старенькій ксендзъ кончалъ вѣнчаніе панны Аннели съ успѣвшимъ вернуться ея женихомъ. Старенькій служитель единственный прислуживалъ въ храмѣ.

Обрядъ кончился. Холодный пустой каменный костелъ неожиданно наполнился торжественными звуками органа, знакомой мелодіей Мендельсоновскаго свадебнаго марша.

Я пошелъ поздравить молодыхъ супруговъ.

На смѣну звукамъ органа сквозь открытыя двери и разбитыя окна донеслась, отражаясь ши - рокими сводами костела, сплошная канонада, производившая впечатлѣніе несмолкаемаго грома.

Въ глазахъ ленкавскаго помѣщика, грустно смотрѣвшаго на дочь, порою пробивалась слеза.

Пожавъ мнѣ руку, онъ замѣтилъ: «когда она обручалась въ іюлѣ, гремѣли громы небесные; те - перь, когда она вѣнчается, гремятъ громы зем - ные...».

Поднявшись на песочную гряду, я повернулъ по лѣсной дорогѣ налѣво. Отъ деревьевъ уже ложились длинныя синія тѣни. Внизу курилась хо - лоднымъ туманомъ широкая низина. За нею еле вырисовались каменныя строенія усадьбы и вскорѣ исчезли... Прощай Ленкава...

Георгій Гоштовтъ.

www.elan-kazak.ru

Книжная
полка

С. Рытченковъ. «259 дней лемносскаго сидѣнія». Изд. автора. 1933. Парижъ. Гл. скл. к. м. «Возрожденіе».

Глубоко волнуетъ эта книга. Литература о Лемносѣ у насъ гораздо бѣднѣе литературы о Галлиполи, и въ этомъ отношеніи полковникъ Рытченковъ внесъ большой и цѣнный вкладъ для будущей исторіи Русской арміи.

Въ сущности, С. Рытченковъ подробно описываетъ только жизнь Атаманскаго училища, описываетъ любовно, шагъ за шагомъ, не пропуская самыхъ, на первый взглядъ незначительныхъ деталей. Но всѣ эти детали, вплоть до фамилій отдѣльныхъ юнкеровъ и казаковъ — въ общей архитектурѣ книги находятъ свое надлежащее мѣсто и создаютъ цѣльность впечатлѣнія отъ всей величественной постройки — фронтона духа русскаго воинства, крѣпкаго и стойкаго, до конца преданнаго своей Родинѣ и своей прошлой боевой славѣ.

Не разъ на протяженіи книги читатель удивляется, какъ могли офицеры и юнкера атаманцы въ этой ужасающе-угнетающей обстановкѣ — сохранить такое бодрое и веселое настроеніе. Изъ подробныхъ программъ концертовъ и спектаклей, поставленныхъ училищемъ на Лемносѣ, видно наличіе въ средѣ офицеровъ и юнкеровъ самыхъ разнообразныхъ подлинныхъ талантовъ — пѣвцовъ, артистовъ, поэтовъ, декораторовъ и художниковъ и всѣ они проявляли свои способности на самой примитивной эстрадѣ, развлекая и разсѣивая мрачное настроеніе своихъ товарищей.

Атаманское училище и на Лемносѣ свято блюло линскія традиціи. Волнующе описываетъ полк. Рытченковъ церемоніалъ производства юнкеровъ въ офицеры, передачу училищу боевыхъ знаменъ казачьихъ полковъ, уходившихъ въ Болгарію на работу, дни воспоминаній славныхъ боевъ подъ Каховкой, когда училище получило георгіевскія гвардейскія петлички, и пріятіе училищемъ полкового марша Л.-Гв. Атаманскаго полка.

Память читателя сохраняетъ образъ начальника училища ген.-м. Максимова, рѣчи и приказы котораго тщательно приводятся полк. Рытченковымъ. Это образъ рыцаря-солдата, одного изъ нашихъ командировъ-воспитателей, которые ковали изъ юнкеровъ россійскихъ офицеровъ, вѣрныхъ долгу и присягѣ и всегда и вездѣ смотрѣвшихъ безъ страха въ глаза смерти.

Ген. м. Максимовъ скончался въ эмиграціи. Его смерть невознаградимая потеря для Русской арміи и русскаго дѣла.

Изъ пѣсни слова не выкинешь. Автору приходится описывать всю ту печальную борьбу, которую русскимъ лемносскимъ начальникамъ пришлось вести съ французской комендатурой, имѣвшей задаваніе свыше разсѣять лемносское казачество, не останавливаясь передъ отправкой обманутыхъ казаковъ въ совдепію и Бразилію. Въ предисловіи авторъ признаетъ, что «правительства мѣняются, нація остается и не всегда нація является отвѣтственной за внѣшнюю политику». И во всѣхъ тѣхъ недоразумѣніяхъ и обидахъ, отъ которыхъ у бывшихъ лемносцевъ остался такой горькій осадокъ, меньше всего приходится винить французскій народъ, оказавшій за минувшіе двѣнадцать лѣтъ поистинѣ братское гостепріимство своимъ бывшимъ соратникамъ. Офицеры — чиновники лемносской комендатуры только полностью выполняли приказъ полученный свыше. Нельзя ихъ винить въ томъ, что среди не нашлось такого благороднаго и смѣлаго человѣка, каковымъ проявилъ себя адмиралъ Экзельмансъ въ Бизертѣ.

Книга прекрасно издана типографіей «Наварръ». На обложкѣ символъ. Раненый двуглавый орелъ на лемносской скалѣ, вѣнчанный лемносскимъ крестомъ, крѣпко держитъ въ когтяхъ своихъ надломленное, но не отданное врагу русское трехцвѣтное знамя. Прекрасный символъ для этой прекрасной книги...

Евгеній Тарусскій.

«ВОЗДУШНЫЙ БИЧЪ.

Въ иностраннойвоенной военной литературѣ удѣляется теперь много мѣста вопросамъ воздушно-химической войны; и среди многочисленныхъ изданій заслуживаетъ большого вниманія вышедшая въ Швейцаріи книга «Fleau Aerien», нашего соотечественника, барона С. Штакельберга.

Въ ней собраны очень цѣнныя данныя относительно современнаго состоянія авіаціи, химическихъ средствъ противовоздушной обороны. Отличное знаніе вопроса, ясное изложеніе, вѣрный военный взглядъ автора, дѣлаютъ эту книгу превосходнымъ источникомъ для всѣхъ, кто интересуется вопросами воздушно-химической борьбы — неизбѣжной въ будущей войнѣ.

П. Ставицкій.

— Въ ближайшее время, въ Софіи, выходитъ книга одного изъ старѣйшихъ моряковъ нашего флота ген.-лейт. В. И. Давидовича Нащинскаго «Воспоминанія стараго моряка».

— Въ чешскомъ журналѣ «Море славянамъ» за послѣдніе годы помѣщенъ рядъ интересныхъ статей о русскомъ флотѣ г. Ю. Третьякова: «Сибирская флотилія», «Русскій флотъ въ Бѣломъ морѣ и Сѣверномъ Ледовитомъ океанѣ», «Каспійская флотилія», «Балтійскій флотъ» и «Черноморскій флотъ. Нельзя искренно не привѣтствовать стремленій, какъ автора, такъ и журнала ознакомить нашихъ братій славянъ съ операціями русскаго флота въ Великую войну, къ сожалѣнію, еще далеко недостаточно извѣстныхъ въ Европѣ.

ОТЪ РЕДАКЦІИ

Въ виду исключительныхъ трудностей издательскаго дѣла въ переживаемое нами время кризиса, неаккуратности ряда нашихъ представителей, валютныхъ запрещеній во многихъ государствахъ, редакція вынуждена въ теченіе лѣтнихъ мѣсяцевъ выпускать журналъ одинъ разъ въ мѣсяцъ (около 15-го числа). Однако, всѣ подписчики журнала будутъ компенсированы полученіемъ всѣхъ номеровъ журнала, согласно ихъ подписокъ. Послѣдній номеръ для годовыхъ подписчиковъ на 1933 годъ — № 118-й, для полугодовыхъ № 106-й.

Редакція предполагаетъ восполнить задержку, вызванную настоящимъ положеніемъ, — выпускомъ къ концу года по три номера въ мѣсяцъ.

ПОГОНЧИКИ всѣхъ частей Русской Арміи

	На портсигаръ	Брелки	Брошки
Юнкерск. и кадет.	18 фр.	21 фр.	23 фр.
Об.-офицерск.	25 фр.	28 фр.	30 фр.
Ш.-оф. и ген.	30 фр.	33 фр.	35 фр.

За Императорскіе вензеля и буквы — дополнительно — 8 фр.

За шифровку эмалью (трафаретъ) — 6 фр.

Инициалы на оборотѣ — 0.50 см. буква.

Обращаться въ редакцію.

Работа художественная.

www.elan-kazak.ru

Въ защиту достоинства Р. О. В. Союза

Въ теченіе послѣднихъ трехъ мѣсяцевъ, въ Парижѣ, вышли два выпуска (за номерами 8 и 9) газеты «Единый Фронтъ», подъ редакціей г. Павлова.

Первый изъ этихъ выпусковъ стремился дискредитировать лицъ, стоящихъ во главѣ РОВ Союза. Особенно же грубый выпадъ былъ сдѣланъ противъ генерала П. Н. Шатилова, начальника отдѣла РОВ Союза во Франціи.

Не желая вступать въ полемику съ газетой, направленіе которой вполнѣ опредѣлилось, ген. Шатиловъ не реагировалъ на выпады г. Павлова.

Однако, ген. Миллеръ, какъ возглавитель РОВ Союза, счелъ необходимымъ обратиться съ особымъ циркулярнымъ распоряженіемъ по отдѣламъ РОВ Союза, оцѣнивая выступленіе г. Павлова, какъ недостойный поступокъ, имѣющій характеръ провокаціи, и предлагая всѣмъ чинамъ РОВ Союза не допускать его въ организаціи союза и не входить съ нимъ въ какія либо сношенія.

Въ концѣ іюня мѣсяца вышелъ выпускъ ном. 9 того же «Единаго Фронта», съ новыми выпадами противъ РОВ Союза.

Въ частности, въ этомъ выпускѣ «Единаго Фронта» были помѣщены три статьи, по своему содержанію направленныя противъ возглавителей РОВ Союза: а) письмо генерала Мельницкаго къ редактору «Единаго Фронта», б) статья ген. П. С. Махрова, подъ заглавіемъ «Добровольцы и ихъ вожди» и в) статья г. Павлова, подъ заглавіемъ: «Открытое письмо Е. К. Миллеру».

Генер. Мельницкій, въ своемъ письмѣ къ редактору «Единаго Фронта» позволилъ себѣ, такія выраженія по адресу ген. Шатилова, каковыя нельзя было оставить безъ отвѣта.

Въ то же время статья ген. Махрова, какъ содержащая оскорбительныя выраженія въ отношеніи всѣхъ руководителей РОВ Союза, также требовала соотвѣтственнаго реагированія.

Что же касается открытаго письма г. Павлова, то заключая въ себѣ оправданіе въ отношеніи обвиненій, возводимыхъ на него анонимнымъ авторомъ выпущенной легучки (къ которой РОВ Союзъ не имѣетъ рѣшительно никакого отношенія), — это письмо, по своему содержанію, имѣетъ явную тенденцію набросить тѣнь на возглавителей РОВ Союза, не брезгая самыми клеветническими обвиненіями.

Тотчасъ же по ознакомленіи съ содержаніемъ ном. 9 газеты «Единый Фронтъ», генералъ Шатиловъ вызвалъ ген. Мельницкаго, проживающаго въ Лионѣ, на поединокъ, а генералъ Витковскій, оберегая честь всѣхъ руководителей РОВ Союза, вызвалъ на поединокъ ген. Махрова.

Ген. Мельницкій вызовъ принялъ. Въ понедѣльникъ, 3 іюля, состоялось, въ Лионѣ, совѣщаніе секундантовъ обѣихъ сторонъ и дуэль была назначена на утро воскресенья, 9 іюля, на территоріи одного изъ сосѣднихъ съ Франціей государствъ.

Ген. Махровъ отвѣтилъ секунданту, передававшему вызовъ отъ имени генерала Витковскаго, что объ этомъ фактѣ онъ сообщитъ префекту департамента **(хотя о дуэли на территоріи Франціи не было и рѣчи), и отказался отъ принятія вызова***).

Разсмотрѣніе дѣла объ оскорбленіи ген. Мельницкимъ ген. Шатилова, согласно положенія о РОВ Союзѣ, было передано на разсмотрѣніе особаго суда чести, составленнаго изъ старѣйшихъ генераловъ, избранныхъ въ «Судъ чести для генераловъ» и собравшагося въ Парижѣ, въ субботу 8-го іюля.

Между тѣмъ, ген. Шатиловъ выѣхалъ къ мѣсту поединка, куда былъ вызванъ организующимъ дуэль секундантомъ, и ожидалъ прибытія туда же другой стороны. Дуэль должна была состояться на дуэльныхъ пистолетахъ, съ минимальнымъ разстояніемъ въ 15 шаговъ.

Поздно вечеромъ, секундантъ находившійся съ ген. Шатиловымъ, былъ вызванъ другимъ его секундантомъ по телефону изъЛіона, который сообщилъ, что въ Лионъ прислано постановленіе суда чести, въ которомъ было указано, что судъ этотъ находитъ въ виду особыхъ условій, возможнымъ примиреніе, если ген. Мельницкій выполнитъ поставленныя ему условія извиненія. При этомъ же ген. Шатилову, было сообщено, что ген. Мельницкій принимаетъ поставленныя ему судомъ чести условія. Секундантъ ген. Шатилова согласился съ редакціей заготовленныхъ въ Лионѣ писемъ, одно изъ коихъ печатается ниже.

Примиреніе состоялось на условіяхъ установленныхъ протоколомъ секундантовъ, въ полномъ соотвѣтствіи съ постановленіемъ суда чести:

1) Извиненіе ген. Мельницкаго передъ ген. Шатиловымъ въ письменной формѣ.

2) Опубликованіе въ одной изъ большихъ русскихъ газетъ въ Парижѣ письма ген. Мельницкаго о взятіи имъ назадъ своего письма въ «Единый Фронтъ».

3) Прекращеніе на будущее время нападокъ на ген. Миллера и ген. Шатилова.

По врученіи ген. Шатилову письма ген. Мельницкаго, въ которомъ онъ, какъ русскій патріотъ и офицеръ, во имя родины, считаетъ долгомъ заявить, что письмо его редактору «Единый Фронтъ» написано подъ вліяніемъ аффекта и допущенныя выраженія не отвѣчаютъ дѣйствительности, что письмо было частное и, что онъ проситъ принять его извиненія, — ген. Шатиловъ взялъ свой вызовъ обратно. При этомъ, ген. Мельницкій пожелалъ встрѣтиться съ ген. Шатиловымъ, чтобы лично повторить извиненія и обмѣняться примирительнымъ рукопожатіемъ.

Въ виду того, что ген. Мельницкій не состоитъ въ РОВ Союзѣ, а находится въ другой организаціи, секунданты ген. Шатилова, по просьбѣ секундантовъ другой стороны написали имъ письмо, въ которомъ заявили, что ген. Мельницкій, съ момента вызова на поединокъ, включительно до встрѣчи съ ген. Шатиловымъ, держалъ себя по джентльменски.

При разсмотрѣніи секундантами вопроса объ оскорбленіи ген. Шатилова, выяснилась роль въ немъ редакціи «Единаго Фронта», нашедшей возможнымъ частное письмо къ редактору, оскорбляющее честь другого лица, помѣстить въ своемъ очередномъ выпускѣ. Кромѣ того, г. Павловъ, въ письмѣ своемъ ген. Миллеру, привелъ совершенно ложныя данныя о службѣ и боевыхъ заслугахъ ген. Шатилова.

*) **ПРИМ. РЕД. Поведеніе «достойное» русскаго генерала.**

ПИСЬМО ГЕН. МЕЛЬНИЦКАГО

Милостивый Государь, г. Редакторъ.

Прошу не отказать въ любезности помѣстить на страницахъ вашей газеты слѣдующее письмо:

Въ ном. 9 газеты «Единый Фронтъ» отъ 11-24 іюня сего года, появилось мое частное письмо къ редактору названной газеты.

Какъ русскій патріотъ и офицеръ, во имя Родины и борьбы за ея освобожденіе, считаю своимъ долгомъ заявить, что означенное письмо мной написано подъ вліяніемъ аффекта, и выраженія допущенныя въ немъ о генералѣ Шатиловѣ, не отвѣчаютъ дѣйствительности.

А посему, сознавая свою ошибку, приношу генералу Шатилову свои извиненія и прошу считать инцидентъ между нами исчерпаннымъ.

Ген.-м. Мельницкій.

www.elan-kazak.ru

Голоса изъ Россіи

Люди, принадлежащіе къ меньшинству эмиграціи постоянно упрекали и упрекаютъ противобольшевицкій активный лагерь русской эмиграціи въ обидномъ невниманіи, непріятіи и непризнаніи всего того, что происходитъ въ совѣтской Россіи, упрекали даже въ томъ, что эмиграція горделиво противопоставляетъ себя совѣтской Россіи: «мы» и «они».

Бѣлымъ, въ рядахъ которыхъ еще въ 1920 году плечомъ къ плечу сражались противъ красныхъ не десятки или сотни, а тысячи всего недѣли за двѣ, за три до того сдавшіеся имъ въ плѣнъ красноармейцы — смѣшно слушать эти упреки и поученія. Не отвѣчать на нихъ по существу не приходится. Не все сейчасъ еще можно разсказывать, но и то, что извѣстно — начнетъ опровергать эти измышленія, поскольку рѣчь идетъ о бѣлыхъ. И, если уже говорить объ опасности и уклонѣ «то онъ заключается не въ «бѣлогвардейской» гордости и «эмигрантской кичливости», а въ недостаточной узѣренности въ себѣ, въ недооцѣнкѣ значенія своего прошлаго и своей возможной роли въ настоящемъ въ дѣлѣ освобожденія, вообще въ недооцѣнкѣ своего удѣльнаго вѣса.

Какъ человѣку, который хотя и недолго (до осени 1919 года) но все же своими глазами видѣлъ все, что творится въ совѣтской Россіи, мнѣ естественно всегда было глубоко чуждо какое либо огульное противопоставленіе совѣтской Россіи — нашему лагерю; всегда было ясно, что тамъ не «враждебный лагерь», а тюрьма нашего народа. И тѣмъ не менѣе, еще будучи въ Крыму я видѣлъ, что главная опасность совсѣмъ не въ гордынѣ, а какъ разъ въ недостаточной «самоузѣренности» въ желаніи, что то «пересмотрѣть», что то «переоцѣнить» и даже въ одномъ то «покаяться». Причинъ этому настроенію было много: и неизжитая еще тогда злосчастная традиція «кающагося дворянина» и наролично-кающагося интеллигента и то, что первоначальный періодъ русской революціи былъ преимущественнымъ ударомъ не по простонародію, а по интеллигенціи и потому нѣкоторые интеллигенты, среди бѣлыхъ чувствовали свою борьбу по скромности (и близорукости!) лишь какъ актъ самозащиты интеллигенціи, и неполное тогда еще обнаруженіе для большинства противорусскости и противонародности, большевицкаго владычества, и отсутствіе того «открытія», которое только недавно удосужился сдѣлать одинъ русскій соціалъ-демократъ, что бываютъ революціи не только прогрессивныя(?), но и регрессивныя и, наконецъ, просто наша славянская мягкость и зыбкость. (Вспоминаю, какъ покойный А. А. Кизеветтеръ, въ десяткахъ некрологахъ о которомъ не было отмѣчено, быть можетъ, самаго важнаго, сказалъ мнѣ какъ то: «русскій человѣкъ, когда борется съ кѣмъ нибудь, часто думаетъ не столько о томъ, какъ бы ему побѣдить врага, сколько о томъ, какъ бы ему, сохрани Богъ, справедливости не нарушить»).

И пусть это покажется парадоксомъ — въ томъ «уклонѣ» я буду упрекать многихъ своихъ единомышленниковъ и теперь. Чрезвычайно въ этомъ смыслѣ характерно наше огульно-внимательное отношеніе къ разнаго рода свидѣтельствамъ и заявленіямъ, исходящимъ отъ лицъ «тамъ» живущихъ или только что оттуда бѣжавшихъ, пріѣхавшихъ, туда не поѣхавшихъ и пр., и пр. Преуменьшать огромнаго значенія ихъ не приходится. Но въ чемъ оно? Что эти люди **могутъ** намъ дать чего **не могутъ**, о чемъ ихъ спрашивать **стоитъ**, о чемъ **не стоитъ**?

Въ Россіи люди и особенно интеллигентныхъ профессій (офицеры, инженеры, врачи и пр.), максимально отдѣлены другъ отъ друга. Отсутствіе свободы слова, собраній и особенно печати съ замѣной всего этого системой террора и шпіонажи не даетъ возможности въ Россіи образоваться тому, что называется общественнымъ мнѣніемъ. (Недаромъ многіе добросовѣстные бѣглецы оттуда часто говорятъ: «вы не знаете подробностей, но общая картина того, что, у насъ происходитъ вамъ отсюда и виднѣе и яснѣе»). Мелочи жизни, картины быта, свѣдѣнія, такъ сказать «техническаго» характера (паспорта, квартира, ѣда, ночлегъ, передвиженіе, одежда и пр. и пр.), какъ максимумъ свѣдѣній о настроеніи народа (вещь достаточно важная!»... Совсѣмъ недавно одинъ бѣжавшій разсказывалъ мнѣ, что при первомъ появленіи въ 1932 году въ совѣтскихъ газетахъ такъ свѣдѣній о недоразумѣніяхъ между СССР и Японіей, тиражъ газетъ настолько повысился, что, можетъ быть, поэтому СССР и пошелъ на всѣ уступки... «Правительство» поняло, зная отношеніе къ себѣ подвластныхъ, что означаетъ этотъ интересъ къ возможной войнѣ... при которой «авось японцы нашимъ шею сворнутъ» (не мѣшаетъ задуматься надъ этимъ свидѣтельствомъ всѣмъ зарубежнымъ «оборонцамъ» и усилителямъ совѣтской власти, деклараторамъ, демагогамъ, великодержавникамъ на погорѣломъ мѣстѣ и людямъ, разсуждающимъ о Россіи такъ, какъ будто она не подъ пластью большевиковъ. Свидѣтельства о настроеніяхъ населенія вещь, конечно, тоже очень условная, но они имѣютъ огромное значеніе и представляютъ, повторяю, максимумъ того обобщенія, которое (добросовѣстно!) можетъ дать свидѣтель оттуда. Но есть вопросы, задавать которые подсовѣтскому гражданину совершенно безсмысленно. Это тѣ вопросы, которые предполагаютъ, что отвѣчающій могъ о существѣ этихъ вопросовъ широко съ кѣмъ нибудь въ Россіи предварительно разговаривать. Если, напримѣръ, человѣкъ, тамъ находящійся, или оттуда бѣжавшій **отвѣчаетъ** на наивный вопросъ — «какъ въ Россіи представляютъ себѣ будущій государственный строй» (или что нибудь въ этомъ родѣ), то въ **лучшемъ** случаѣ это означаетъ, что мы имѣемъ дѣло съ шарлатаномъ. Заключенный можетъ компетентно говорить только о своей камерѣ. О **всѣхъ** камерахъ и о настроеніяхъ **всѣхъ заключенныхъ** можетъ говорить только тюремщикъ...

Информація изъ Россіи имѣетъ огромное значеніе, но именно информація. Что же касается разсужденій, да еще общаго характера, то здѣсь существуетъ нѣкій законъ цѣнности этихъ разсужденій. Чѣмъ конкретнѣе — тѣмъ общезначимѣе, чѣмъ обобщеннѣе — тѣмъ индивидуальнѣе.

Н. Цуриковъ.

www.elar-kazak.ru

Привѣтъ галлиполійцамъ въ Чехословакіи!

СЪѢЗДЪ ПРЕДСТАВИТЕЛЕЙ ГАЛЛИПОЛІЙСКИХЪ ОРГАНИЗАЦІЙ ВЪ ЧЕХОСЛОВАКІИ.

Провожая 26-го октября 1921 г. изъ Галлиполи «1-ю сотню» студентовъ, положившихъ начало возникновенію Галлиполійскихъ организацій въ Чехословакіи, генералъ Кутеповъ на пристани говорилъ: «Держитесь всегда вмѣстѣ, въ особенности въ началѣ вамъ тяжело, быть можетъ, придется.

Генералъ Врангель прощался съ «1-й сотней» въ Константинополѣ слѣдующими словами: «Вы переѣзжаете въ страну, гдѣ среди эмиграціи сильны лѣвыя теченія. Трудно отсюда предуказывать вамъ формы для вашей организованной, какъ отдѣльной группы, жизни — вы сами разберетесь въ обстановкѣ и найдете нужные пути. Помните, что важнѣе всего духъ, его вы берегите».

Другихъ указаній не было дано, но этими словами было сказано многое — духъ, подкрѣпленный единеніемъ, и единеніе, пропитанное здоровымъ духомъ.

Самостоятельно строя въ Чехіи свою организацію, первые галлиполійцы положили въ основу ея принципы, обезпечившіе ей живое, уже почти 12-тилѣтнее существованіе и выгодно отличавшее отъ остальныхъ эмигрантскихъ соединеній.

Дни текли, всѣ начали грѣшить въ смыслѣ указанныхъ основъ; острота боли за Россію стиралась, сознаніе долга начало тускнѣть. Наступившій міровой кризисъ сдавилъ и организаціи, и отдѣльныхъ лицъ и больше чѣмъ въ прошлые годы сузилъ кругъ интересовъ и помысловъ русскихъ воиновъ.

Мы переживаемъ тяжелый для всѣхъ періодъ, но въ то же время объективная обстановка во всемъ мірѣ складывается такъ, что могутъ намѣтиться контуры будущаго выхода Россіи изъ коммунистическаго тупика; безспорно то, что наша родина стоитъ передъ величайшими трудностями.

Необходимо сознавать, что только выполненіемъ до конца своего національнаго долга эмиграція сможетъ помочь Россіи и не потерять права на участіе въ ея возсозданіи.

Эти соображенія и заставили Галлиполійскія организаціи въ Чехословакіи созвать съѣздъ, на которомъ уточнить свое отношеніе къ необходимости продолженія борьбы съ большевиками до желаннаго и неминуемаго конца.

Въ письмѣ на имя начальника подъотдѣла Предсѣдатель Р. О. В. Союза генералъ Миллеръ писалъ: «привѣтствуя всякій обмѣнъ мнѣній, клонящійся къ изысканію путей и оспособовъ наилучшей работы, какъ отдѣльныхъ чиновъ, такъ и цѣлыхъ группъ, входящихъ въ составъ РОВ Союза, а также къ укрѣпленію ихъ дисциплины, спайки, взаимной поддержки и выручки, я не могу не пожелать и намѣченному въ Прагѣ съѣзду наиболѣе продуктивной работы и отъ души привѣтствую всѣхъ его участниковъ, а г. г. иниціаторовъ съѣзда и въ первую очередь шт. кап. Орлова благодарю за ихъ желаніе принести наибольшую пользу нашему общему дѣлу.

Начальникъ Ш Отдѣла Р. О. В. Союза генералъ Абрамовъ писалъ предсѣдателю Галлиполійскаго Земляческа въ Прагѣ: «Подчеркиваю цѣнность подобныхъ совѣщаній людей, собирающихся не для разговоровъ, а для дѣла; людей спаянныхъ единымъ прошлымъ и единымъ будущимъ, имя которымъ — борьба за освобожденіе Россіи».

Сами организаторы съѣзда говорили:

«Мы ждемъ отъ предстоящаго съѣзда рѣшеній, связанныхъ с укрѣпленіемъ силы и опредѣленной устремленности нашихъ организацій.

Если никто не въ правѣ требовать отъ каждаго проявленій героизма, то всѣ мы вмѣстѣ должны призывать другъ друга къ выполненію долга».

Съѣздъ открылся 4 іюня и закончился на другой день въ Прагѣ. Въ президіумъ съѣзда вошли: предсѣдатель — шт. кап. Орловъ, вице-предсѣдателями кап. 1 ранга Подгорный и корнетъ Бѣлоусовъ, секретарями — шт. кап. Ивановъ, подпор. Евграфовъ и Кашкадамовъ и ст. у. оф. Коджаспировъ. Составъ съѣзда — 21 чел. — все представители галлиполійскихъ организацій въ Чехословакіи.

На открытую часть съѣзда были приглашены и на ней присутствовали генералъ-маіоръ Харжевскій, Начальникъ Русскихъ Союзовъ Участниковъ Великой Войны въ Чехословакіи полковникъ Бигаевъ, проф. А. С. Ломшаковъ, князь П. Д. Долгоруковъ, проф. академикъ П. Б. Струве, проф. В. С. Ильинъ, Н. А. Шуриковъ, капитанъ Скуляри — замѣщающій Предсѣдателя Союза Участниковъ Великой Войны въ Прагѣ, Предсѣдатель Національнаго Союза Новаго Поколѣнія въ Прагѣ К. Д. Вергунъ и нѣкоторые члена Галлиполійскаго З-ва въ Прагѣ.

Съѣздъ по существу былъ дѣловымъ и закрытымъ.

4 іюня было отслужено молебствіе игуменомъ от. Исаакіемъ (галлиполіецъ, въ міру капитанъ Виноградовъ) въ сослуженіи съ от. Михаиломъ (бывшимъ предсѣдателемъ Галлипол. З-ва въ Прагѣ поручикомъ Васнецовымъ).

От. Исаакій въ своей проповѣди сказалъ:

Будемъ всѣ мы нести каждый свой крестъ духовнаго или христолюбиваго воинскаго служенія Богу и Родинѣ, любовью къ которому одинаково горятъ выше серца наши, и да осѣнитъ и вдохновитъ насъ всѣхъ въ нынѣшній день благодать Всесвятаго Духа.

Въ 10 часовъ съѣздъ открылся. За столомъ президіума Начальникъ Подъотдѣла Р. О. В. С. въ Чехословакіи генералъ **Зинкевичъ** и Предсѣдатель Галлиполійскаго З-ва въ Прагѣ шт.-капитанъ **Орловъ**.

Генералъ **Зинкевичъ** передалъ привѣтствіе собравшимся отъ Предсѣдателя Р. О. В. Союза, указавъ, что генералъ Миллеръ всегда подчеркиваетъ спайку и жертвенность Галлиполійцевъ въ Чехословакіи.

Предложивъ послать генералу Миллеру привѣтствіе отъ Съѣзда, генералъ Зинкевичъ указалъ, что галлиполійцы ему безгранично преданы и сдѣлаютъ все, что отъ нихъ зависитъ и что возможно для блага нашего дѣла. Р. О. В. С. — огромная сила. Это доказывается уже тѣмъ, что большевики напрягаютъ много усилій для того, чтобы парализовать наше вліяніе. Объѣхавъ недавно Францію, Болгарію, Югославію, я снова почувствовалъ эту силу Р. О. В. Союза, его спайку. К сожалѣнію Р. О. В. С. не представляетъ собою совершенно однородную массу, которую хотѣлось бы имѣть. Онъ раздѣляется на активныхъ и пассивныхъ. Необходимо опираться на нашъ активъ, заставить его интенсивнѣе работать, подъ руководствомъ командованія.

Для работы на Россію и въ Россіи нужно знать ее очень хорошо. Необходима работа и въ рядахъ эмиграціи для объединенія ея вокругъ Р. О. В. С-за. Никто не мѣшаетъ такъ Коминтерну, какъ Р. О. В. С.; большевики это прекрасно чувствуютъ...

Генералъ Абрамовъ прекрасно написалъ о томъ, что у насъ есть фронтъ и есть тылъ.

Задача съѣзда усилить работу на Россію. Въ бытовомъ планѣ — поднятіе тыла на должную высоту, работа среди эмиграціи для выявленія враждебныхъ силъ.

Я отношусь къ вамъ съ глубокимъ довѣріемъ, жду отъ васъ работы и увѣренъ, что вы найдете нужные методы и формы.

www.elan-kazak.ru

Отъ всей души привѣтствую нашихъ братьевъ С. У. В. В. въ лицѣ полковника Бигаева и кап. Скуи нашихъ моряковъ въ лицѣ кап. 1 ранга Подгорило, первопоходниковъ, казаковъ, нашу національную общественность въ лицѣ присутствующихъ проф. П. Б. Струве, проф. А. С. Ломшакова, князя П. Долгорукова, проф. В. С. Ильина — предсѣдателя Отдѣла Фонда Спасенія Россіи, Н. А. Цурикова, національную нашу молодежь въ лицѣ предсѣдателя Нацiон. Союза Новаго Поколѣнія К. Д. Вергуна.

Далѣе слово взялъ предсѣдатель Галлип. З-ва въ Прагѣ шт.-кап. Орловъ:

«Мы собрались для обсужденія мѣръ оживленія работы нашихъ организацій, ибо въ дни, когда жизнь сдавливаетъ и организаціи и отдѣльныхъ ихъ членовъ, необходимо, чтобы руководящіе ими органы усиліемъ энергіи и дѣятельности укрѣпляли положеніе.

Довольно часто теперь приходится слышать, что трудно въ данное время оживлять работу, еще труднѣе искать и требовать пафоса борьбы, ибо давно наступили сѣрые будни. Если вѣрно то, что мы переживаемъ жестокій и суровый періодъ времени, то никакъ нельзя соглашаться съ тѣмъ, что для насъ наступили будни, ибо для этого нѣтъ на лицо необходимой предпосылки: мы не дома, мы въ эмиграціи...

Начало нашей бѣлой борьбы съ большевиками тоже большинство населенія считало буднями и оставалось нейтральнымъ, тѣмъ самымъ показавъ, что оно неотдастъ себѣ ровно никакого отчета въ размѣрахъ, шансахъ и цѣляхъ гражданской войны.

Теперь всѣ и здѣсь и тамъ каждый день искупаютъ на себѣ эту роковую ошибку.

Въ продолженіи трехъ лѣтъ на разныхъ концахъ русской земли шла вооруженная борьба съ большевиками; ее выдерживали тѣ, нашедшіе въ ней смерть герои, память о которыхъ должна быть для насъ священна, и тѣ, оставшіеся въ живыхъ, большинство которыхъ объединено въ Р. О. В. Союзѣ.

Теперь, когда наступилъ 13-й годъ со дня оставленія нами Русской Земли, мы должны своей работой убѣдить себя и другихъ, что, несмотря на понесенныя утраты, несмотря на безчисленыя жертвы и наблюдаемое кругомъ угасаніе, мы, бѣлые, воины, въ состояніи еще принести свой отпоръ для общаго дѣла, въ состояніи еще сослужить свою службу.

Въ Галлиполи находится могила извѣстнаго турецкаго писателя Намыкъ-Кемаль-бея, котораго мѣстное населеніе называло пророкомъ. Онъ интересенъ для насъ, русскихъ, потому, что какъ-то предсказалъ, что Россія упадетъ на голые камни подбитымъ орломъ, съ подрѣзанными крыльями.

Орелъ русскій упалъ.

Есть что то символическое въ томъ, что онъ оросилъ кровію своею именно Галлипольскіе камни, сковывающіе могилу названнаго писателя.

Если мы хотимъ, чтобы въ будущей Россіи не забылось это трагическое пророчество и рядомъ съ нимъ соединялось сказаніе о томъ, какъ на пустынныхъ камняхъ и пескахъ Галлиполи, Лемноса, Чаталджи и Бизерты укрѣпился порывъ къ спасенію родины и сыгралъ должную роль въ ея освобожденіи, то не буднями должны мы считать настоящее время, а отмѣчать его опредѣленной устремленностью въ работѣ общественно-политическаго порядка...

Отъ нашего съѣзда хочется ожидать рѣшеній въ смыслѣ укрѣпленія силы и устремленности въ работѣ нашихъ организацій, а отъ собравшихся руководителей и облзательства при проведеніи намѣченныхъ мѣръ въ жизнь на мѣстахъ».

Далѣе, Съѣздъ привѣтствуетъ академика **П. Б. Струве,** а послѣ него начальникъ союзовъ участ. вел. войны въ Чехословакіи полк. **Бигаевъ,** говорившій о томъ, что великая русская трагедія поставила русское Зарубежье передъ безконечно сложными задачами: однихъ она разлагающа духовно совершенно; другихъ какъ бы заставила оцѣпенѣть въ незыблемости старыхъ чувствъ и мыслей; третьихъ обратила на путь археологическихъ раскопокъ осколковъ старыхъ политическихъ и личныхъ счетовъ на груди страдающей Россіи; четвертыхъ заразила новой теоріей клочка русской территоріи. Отсюда — разложеніе эмиграціи, развалъ всякаго рода и вида организацій. И только русское воинство, въ своемъ огромномъ большинствѣ обединенное подъ флагомъ Р. О. В. Союза, твердо стоитъ на стражѣ законовъ нашей русскої исторіи и русскаго духа, и въ дни, когда мы еще находимся въ процессѣ борьбы двухъ міровыхъ силъ и системъ — фашизма (націонализма) и коммунизма, когда мы еще чувствуемъ жуткое дыханіе нашего изгнанія, нашего одиночества и безпомощности, когда отъ «новаго духа» Запада повѣяло холодомъ могилы, когда элементарная порядочность и честность не только отдѣльныхъ личностей, но и цѣлыхъ государствъ сбращается въ ископаемую рѣдкость, настоящій съѣздъ пріобрѣтаетъ большое значеніе въ нашемъ общемъ дѣлѣ борьбы за Россію.

Я счастливъ заявить, продолжалъ ораторъ, что руководящія и центральныя наши организаціи Галлиполійское З-во въ Прагѣ и Союзъ Участниковъ Великой войны въ Прагѣ нашли «равнодѣйствующую», которая ведетъ среди общаго развала эти сильныя воинскія организаціи въ новый Вифлеемъ, на вратахъ котораго начертано два слова «чувство локтемъ». **Я хочу вѣрить, что и другія наши организаціи найдутъ «чувство стременемъ» и будущій съѣздъ уже будетъ общій.**

Съѣздъ привѣтствовали еще кн. **П. Д. Долгоруковъ** отъ имени общественности, предсѣдатель отд. В.-М. Союза, кап. 1 р. **Подгорный,** поч, членъ проф. **А. С. Ломшаковъ,** предс. Національнаго Союза Новаго Поколѣнія **К. Д. Вергунъ** и зам. Предсѣдателя Союза Уч. Вел. Войны кап. **Скуляри,** говорившій о равненіи Союза Уч. Вел. Войны по «правофланговому» Галлиполійцу и представители Галлипол. З-въ въ Братиславѣ и Брно, Галлипол. группъ въ Пильзенѣ, Кошицахъ, Моравской Остравѣ и Союза Русскихъ Студентовъ въ Пшибрамѣ.

Въ 11 ч. 45 минутъ засѣданіе возобновляется. Предсѣдательствуетъ штабсъ-капитанъ Орловъ.

Докладъ Предсѣдателя Отдѣла Фонда Сп. Родины въ ЧСР. проф. В. С. Ильина.

Фондъ Спасенія Родины ставитъ своей задачей матеріальное обезпеченіе и моральную поддержку активной борьбы противъ совѣтской власти, ведущейся на территоріи Россіи...

Отдѣленія Фонда находятся болѣе, чѣмъ въ 30 странахъ. Первое мѣсто по количеству собираемыхъ средствъ принадлежитъ Югославіи, второе Чехословакіи, третье Франціи и четвертое Болгаріи, въ прочихъ странахъ сборы и организація фонда значительно слабѣе.

Создадимъ честный здоровый тылъ!..

Безъ него не можетъ быть сильнаго фронта!..

www.elan-kazak.ru

Если ЧСР, въ смыслѣ абсолютнаго количества собираемыхъ средствъ занимаетъ второе мѣсто, то относительно она должна быть поставлена впереди другихъ странъ. Югославія по абсолютной суммѣ превысила ЧСР на 1/3, количество же русскихъ людей здѣсь въ 3-4 раза меньше — около 7-8 тысячъ. Франція же насчитываетъ 400.000.

За три съ половиной года въ ЧСР было собрано непосредственно въ фондъ и на розыски ген. Кутепова около 270.000 кронъ. Къ этому не прибавлена крупная сумма отдѣльныхъ пожертвованій.

Комитеты Фонда находятся въ Прагѣ, Брно, Братиславѣ, Моравской Остравѣ и Подкарпатской Руси; въ Пшибрамѣ ведетъ сборы Союзъ Рус. Студентовъ. Уполномоченные находятся въ Йичинѣ, Пильзнѣ, Градцѣ Краловѣ, отдѣльные сборщики и жертвователи въ 22 городахъ и мѣстечкахъ ЧСР.

Постоянныя пожертвованія поступаютъ отъ слѣдующихъ организацій: профессора и ученые, Галлиполійскія З-ва, Дамскій Комитетъ Галлип. З-ва, Союзъ Участн. Великой Войны, его Дамскій Комитетъ, Союзъ Русскихъ Студентовъ въ Пшибрамѣ, Національный Союзъ Новаго Поколѣнія и Каютъ-Компанія.

Главное мѣсто въ производствѣ сборовъ принадлежитъ воинскимъ организаціямъ и въ частности галлиполійцамъ, такъ Предсѣдатель Отдѣла въ ЧСР почетный членъ Галлиполійскаго З-ва, далѣе галлиполійцы: два товарища предсѣдателя, два секретаря Отдѣла, предсѣдатели Комитетовъ въ Брно и въ Подкарпатской Руси, уполномоченные въ Пильзнѣ и въ Градцѣ Краловѣ, многіе состоятъ членами Комитетовъ и сборщиками. Въ Братиславѣ и Словакіи сборы ведутся главнымъ образомъ галлиполійцами. Крупныя единовременныя пожертвованія поступали отъ Галлиполійскаго З-ва въ Прагѣ и въ Братиславѣ. Но далеко не вся эмиграція въ ЧСР и въ частности въ Прагѣ, стоящая на платформѣ бѣлой борьбы и намъ вполнѣ сочувствующая, захвачена въ кругъ постоянныхъ жертвователей. Отдѣлъ Фонда обращается съ призывомъ къ русскимъ людямъ придти на помощь національному дѣлу и взять на себя регулярные ежемѣсячные сборы, хотя бы среди малаго колчества знакомыхъ людей. Размѣръ активной борьбы, а слѣдовательно, и часъ освобожденія Родины зависитъ отъ того, сколько мы соберемъ денежныхъ средствъ. Слишкомъ силенъ и богатъ нашъ противникъ, чтобы пытаться его побѣдить на мѣдные гроши. Жертвуйте сами, убѣждайте жертвовать другихъ, возьмите на себя заботу собирать регулярно ежемѣсячно деньги въ Фондъ среди своихъ двухъ-трехъ знакомыхъ. Вовлекайте большій кругъ людей въ число жертвователей.

Собираемыя въ Фондъ Спасенія Родины средства предназначены для внутренней борьбы въ Россіи.

Часто ставится вопросъ — дѣйствительно ли ведется активная борьба и какія доказательства мы тому можемъ представить? Исключительно довѣріе къ руководящимъ лицамъ.

Косвеннымъ доказательствомъ можетъ служить непрерывныя нападки на РОВС большевиковъ, стремящихся къ его уничтоженію. О работѣ бѣлыхъ въ СССР Вы можете достаточно найти въ совѣтской печати.

Наконецъ, они похитили генерала Кутепова. Фондъ Спасенія Родины тѣсно связанъ съ РОВС, онъ можетъ и долженъ взять на себя чисто политическую работу и создать вокругъ Союза и активной работы сильную численно, идейно и матеріально организацію изъ живыхъ силъ эмиграціи и привлечь симпатіи иностранцевъ.

Уже только сборъ средствъ требуетъ захвата въ свою орбиту возможно большаго круга людей, онъ также требуетъ усиленной политической пропаганды. Фондъ можетъ взять на себя: 1) вовлеченіе въ кругъ борьбы возможно большаго числа активныхъ силъ эмиграціи, 2) привлеченіе политическихъ дѣятелей, 3) явную устную и печатную пропаганду активной борьбы, 4) политическую подготовку настоящихъ и будущихъ борцовъ.

Каково же должно быть направленіе подготовки? — Всѣ взоры туда, на Россію. Внимательно слѣдить за событіями тамъ. Готовить себя для работы въ Россіи въ настоящемъ и будущемъ, готовиться къ возможному началу широкой борьбы за освобожденіе Родины и сверженіе сов. власти. Выработать собственныя политическія установки, научиться спровергать большевицкія построенія, отвѣтить себѣ на насущные вопросы политики, экономики, государственнаго строительства, стремясь найти ихъ практическое разрѣшеніе; выработать планъ возможныхъ дѣйствій, подобный плану мобилизаціонному, подготовляемому военными штабами въ мирное время. Такой планъ, конечно, будетъ мѣняться съ ходомъ событій. **Наша задача — сбить сплоченную группу единомышленниковъ, объединить эмиграцію вокругъ активной борьбы и выработать ясную программу для себя, для агитаторовъ и для базъ въ Россіи.** Такая группа будетъ импонировать эмиграціи и иностранцамъ, привлечетъ притокъ матеріальныхъ средствъ и повлечетъ за собою другихъ.

Пропаганду среди эмиграціи и иностранцевъ можно вести лекціями и широкими дискуссіонными собраніями, работой въ печати и пр. Лекторовъ можно выдѣлить изъ своей среды, спеціализируя ихъ на узкихъ вопросахъ; для дискуссій цѣлесообразнѣе приглашать и выписывать спеціалистовъ.

Агитація среди иностранцевъ должна базироваться на разъясненіи нашихъ цѣлей, на доказательствахъ слабости сов. власти, которая рано или поздно будетъ замѣнена національной властью, и на разъясненіи роли эмиграціи въ освобожденіи Россіи и ея будущемъ строительствѣ.

Національная эмиграція готова сотрудничать со всѣми противобольшевицкими силами въ Россіи и въ эмиграціи, независимо отъ политической программы. Она не стремится къ политической или личной мести, не стоитъ за реставрацію, но категорически отрицаетъ возможности эволюціи сов. власти и потому не можетъ работать съ соглашателями. Для національной эмиграціи пріемлемо объединеніе всѣхъ группъ, стоящихъ на платформѣ созданія національнаго государства, гдѣ могли бы свободно развиваться всѣ слои населенія и всѣ народы, входящіе въ составъ Россіи и не стремящіеся къ ея распыленію.

Національная эмиграція является единственной хранительницей русской культуры, она представляетъ изъ себя зарубежную часть Россіи, которая

Никто не требуетъ отъ тебя героизма!

Будь только честенъ и помоги по мѣрѣ своихъ силъ и возможностей тѣмъ, кто борется за Россію!

www.elan-kazak.ru

нынѣ временно оторвана территоріально, но не духовно и не идейно.

Исходя изъ вышеизложенныхъ положеній Отдѣлъ Ф. Спасенія Родины обращается ко всѣмъ русскимъ національнымъ организаціямъ съ просьбой оказать содѣйствіе его работѣ и въ частности:

1) Сдѣлать взносы въ Ф. Сп. Р. обязательными для всѣхъ членовъ.

2) Обязать своихъ членовъ производить регулярные сборы среди русской эмиграціи и сочувствующихъ иностранцевъ.

3) Вести на основѣ вышеизложенныхъ положеній агитацію за матеріальную и моральную поддержку активной борьбы; веденіе агитаціи сдѣлать обязательной для своихъ членовъ, сообразуясь съ ихъ силами и возможностями.

4) Обратить самое серьезное вниманіе на привлеченіе къ регулярнымъ или единовременнымъ пожертвованіямъ мѣстныхъ жителей; на этотъ пунктъ отдѣлъ проситъ обратить особое вниманіе, тщательно продумать его осуществленіе въ связи съ мѣстными условіями.

5) Организовать группы содѣйствія сборамъ въ фондъ, на которыя возложить разработку плана проводимой кампаніи и руководство агитаціей и политическимъ воспитаніемъ.

6) Организовать кружки для политическаго воспитанія и выработки агитаторовъ, въ которыхъ изучать положеніе въ Россіи и вырабатывать политическую программу бѣлой борьбы.

7) Организовать широко публичные доклады и лекціи при участіи Фонда на темы по внутреннему положенію въ СССР и по задачамъ національной эмиграціи, привлекая на эти собранія иностранцевъ.

Послѣ проф. В. С. Ильина слово было предоставлено **И. А. Цурикову**, который сдѣлалъ докладъ на тему о политическихъ группировкахъ въ эмиграціи и о задачахъ національныхъ ея круговъ.

«Въ чемъ сейчасъ можетъ выражаться и заключаться тактика активныхъ группировокъ Русскаго Зарубежья? Если бы мы имѣли возможность вести активную работу въ томъ масштабѣ, который соотвѣтствовалъ значенію этого дѣла, то мы должны были бы выработать, такъ сказать, большой планъ борьбы. «Классическая» теорія революціи учила насъ, что революціи происходятъ тогда и тамъ, когда и гдѣ царитъ насиліе, безправіе, нѣтъ свободы, населеніе недовольно властью и т. д. Но у насъ теперь имѣется двойной опытъ: Испанія — 1929-1930 г. (революція безъ недовольства) и СССР — 1919-1933 г. (недовольство безъ революціи). Очевидно, что «классическая» теорія революцій требуетъ какихъ-то поправокъ. Ихъ, я думаю, двѣ. 1) Надо удѣлять вниманіе не только убѣжденіямъ и взглядамъ населенія, но и состоянію его воли и 2) существенно не только настроеніе населенія (подвластныхъ), но и власти, непоколебленности ея воли къ властвованію. Мы въ этой области должны преодолѣть пагубный, односторонній рационализмъ, которымъ была отравлена духовная и умственная жизнь предреволюціоннаго времени. Въ процессахъ революцій играетъ роль не столько разумъ, сколько воля, не столько элементы сознанія, сколько все подсознательное. Конечно, для созрѣванія революціонныхъ настроеній, немаловажно: а) разрушеніе гипноза справедливости титула властвованія (сни уже разрушены въ СССР), б) освобожденіе отъ власти тѣхъ «заклинаній», которыми революціонная власть зачастую долго держитъ населеніе въ духовномъ плѣну и повиновеніи (эти заклинанія уже выдохлись въ СССР). Важно и то, чтобы власть, такъ сказать растратила капиталъ тѣхъ обидъ, которыя нанесла населенію предшествующая власть (ихъ въ томъ или другомъ размѣрѣ неизбѣжно наноситъ всякая власть). Этотъ капиталъ» съ первыхъ же дней ихъ владычества истраченъ большевиками полностью, да и былъ онъ очень невеликъ. Но нельзя, считаясь съ важностью всѣхъ этихъ моментовъ для созрѣванія революціонныхъ настроеній, игнорировать и состоянія воли (воли къ властвованію — господствующихъ и дѣйственной воли къ освобожденію, подвластныхъ). Одной ненависти къ власти мало, надо, чтобы этой ненависти уже несказывалъ страхъ. Обращаюсь теперь къ вопросу о томъ періодѣ, освободительнаго процесса, въ которомъ мы сейчасъ находимся. Въ Зарубежьѣ, относительно опредѣленія этого періода имѣются и пессимисты и оптимисты. Первые утверждаютъ, что противобольшевицкая революція далеко даже еще не созрѣла, а вторые, — что она почти уже закончена (что всѣ уже въ СССР «безъ пяти минутъ монархисты»; и комсомолъ и компартія и т. д.). Я, думаю, что мы находимся и не въ первомъ и не въ третьемъ періодѣ, а какъ разъ во второмъ, когда уже не надо убѣждать (въ томъ, что власть плоха), дѣйствуя на сознаніе и увеля отъ власти души («милліоны» — будто бы — «преданныхъ ей людей»), но нельзя еще и приступать къ организаціи переворота на глазахъ у внутренно уже будто бы парализованной власти.

Чѣмъ же, въ такомъ случаѣ, долженъ въ смыслѣ тактики характеризовался второй періодъ? Совпадаютъ ли полностью съ тремя намѣченными мной періодами три обычныхъ и можно сказать «вѣчныхъ» вида и способа революціоннаго воздѣйствія (1 періодъ — агитація, 2 — терроръ и 3 — организація)? Нѣтъ, моя мысль не въ этомъ. Дѣло сложнѣе: разныя группы населенія: крестьянство, рабочіе ,аппаратъ и т. д. находятся сейчасъ въ разныхъ періодахъ, т. е. степень ихъ созрѣванія для революціи въ одно и то же время различна. Также не могутъ быть «разрублены» и способы борьбы, тѣсно между собой связанные и даже «переходящіе »одинъ въ другой... Агитація рождаетъ боевую работу, терроръ является сильнѣйшей агитаціей и т. д. Поэтому я и полагаю, что періодамъ соотвѣтствуютъ тактическія задачи, а не способы или виды борьбы. И, вотъ, давая опредѣленіе этой задачи я бы формулировалъ ее такъ : тактически двуединая задача настоящаго (2 періода) въ томъ, чтобы совокупностью соотвѣтствующихъ дѣйствій поколебать, сокрушить волю къ властвованію господствующихъ и раскрѣпостить, «развязать» волю къ освобожденію и къ борьбѣ подвластныхъ.

Эта задача можетъ достигаться всѣми тремя способами, но заостренными, направленными и опредѣленно «стилизованными» для обслуживанія, достиженія именно вышеуказанной задачи. Напримѣръ: агитація нужна во всѣ три періода, но содержаніе ея будетъ мѣняться въ зависимости отъ нихъ. Какъ велика и значительна въ этотъ 2-ой періодъ роль того «вспомогательнаго отряда» освободительной борьбы, которымъ является Зарубежье? Быть можетъ, она значительнѣе во 2-ой періодъ, чѣмъ въ какой либо другой. Что такое терроръ? И что значитъ это слово? Насиліе, убійство? Нѣтъ. Страхъ — ужасъ. Мы недостаточно оцѣниваемъ именно это орудіе коммунистическаго владычества. Часто страхъ смерти страшнѣе ея самой (чтобы освободиться отъ страха смерти, люди кончаютъ жизнь самоубійствомъ). Не случайно коммунисты лишаютъ жизни своихъ враговъ безъ суда, по ночамъ тайкомъ, въ подвалахъ, подъ трескъ моторовъ, не давая свиданія съ близкими въ безвѣстности. «На міру и смерть красна». Чтобы она не была красна — «надо ее сдѣлать не на міру». Такова ихъ система. До сихъ поръ власть — въ СССР — это не только «удавъ, сжимающій въ своихъ кольцахъ», но и «очковая змѣя, гипнотизирующая своимъ взглядомъ».

Что же мы, рядовые русскіе эмигранты, можемъ сдѣлать, чтобы помочь увеличить масштабъ ведущейся работы? Плановъ много... **Но я знаю одно:**

www.elan-kazak.ru

ХРОНИКА

ВЪ IV ОТДѢЛѢ Р. О. В. С.

8-го іюня въ Бѣлградъ прибылъ первый замѣститель Предсѣдателя РОВС и Начальникъ III Отдѣла Р. О. В. Союза генералъ Абрамовъ, пробывшій по дѣламъ РОВС до среды 14-го іюня.

АДМИРАЛЪ КЕДРОВЪ ВЪ БѢЛГРАДѢ.

Съ 3 по 8 іюня адмиралъ Кедровъ въ сопровожденіи ген.-лейт. Ермакова посѣтилъ Бѣлградъ, куда онъ пріѣхалъ въ качествѣ представителя всеславянскаго конгресса инженеровъ.

Въ Бѣлградѣ на вокзалѣ адмирала встрѣтили нач. IV отд. Р. О. В. С. ген.-лейт Барбовичъ, профессоръ ген.-лейт. Піо-Ульскій, контръ-адмиралъ Сергѣевъ и другіе.

4 іюня адмиралъ Кедровъ возложилъ цвѣты на могилу покойнаго Главнокомандующаго — ген. Врангеля.

Затѣмъ 4 и 5 іюня адмиралъ посвятилъ конгрессу инженеровъ, на которомъ участвовали представители инженеровъ зарубежной Россіи, Югославіи, Польши, Чехословакіи и Болгаріи.

Оффиціальнымъ языкомъ на этомъ конгрессѣ, по предложенію его предсѣдателя — адмирала Кедрова былъ русскій, какъ наиболѣе распространенный славянскій языкъ.

6 іюня адмиралъ былъ приглашенъ во дворецъ и принятъ въ аудіенціи Е. В. Королемъ Александромъ I, живо интересовавшимся русскими дѣлами и судьбою русскаго воинства заграницей. Его Величество изволилъ передать черезъ адмирала свой милостивый привѣтъ русскимъ офицерамъ.

Въ тотъ-же день вечеромъ въ русскомъ офицерскомъ собраніи адмиралъ посѣтилъ собесѣдованіе Военно-морск. Союза и Морского Объединенія безъ всякаго различія ихъ политическихъ взглядовъ и оріентировокъ. Морскихъ офицеровъ собралось столько, какъ никогда доселѣ не бывало. Затѣмъ адмиралу были представлены капит. 2 р. Слупскимъ Высшіе Военно-морскіе Технические Курсы — ихъ профессора и слушатели, причемъ адмиралъ подписалъ планъ занятій курсовъ.

Послѣ этого адмиралъ посѣтилъ тутъ-же Высшіе Военно-Научные курсы ген. Головина и Военно-Училищные курсы.

Въ 21 ч. 30 м. адмиралу была предложена чашка чая въ собраніи всѣхъ г. г. офицеровъ въ г. Бѣлградѣ.

На этомъ собраніи были провозглашены **тосты:** 1) за Е. В. Короля Югославіи, покрытый дружнымъ и долго несмолкавшимъ ура, за освобожденіе нашей многострадальной родины, за предсѣдателя Р. О. В. С. ген. Миллера, адмирала Кедрова, нач. IV отд. ген. Барбовича и т. д.

На этомъ многолюдномъ офицерскомъ чаѣ адмиралъ освѣтилъ обстановку, по послѣднимъ даннымъ Р. О. В. С. и отвѣтилъ на рядъ вопросовъ г. г. офицеровъ, которые ему были заданы къ его разрѣшенію.

7 іюня адмиралъ посѣтилъ клубъ Національнаго Союза Новаго Поколѣнія, гдѣ студентъ Г. Перфильевъ (охотникъ флота) доложилъ адмиралу о работѣ союза, его задачахъ и цѣляхъ.

Адмиралъ пожелалъ всякаго успѣха молодежи, указалъ на то, что долгъ молодежи передъ нашей великой Родиной слѣдовать тому примѣру жертвеннаго служенія Ей, который былъ указанъ всѣмъ русскимъ людямъ 16 лѣтъ назадъ героическимъ русскимъ офицерствомъ и юношествомъ на поляхъ Кубани и южной Россіи. Теперь лишь видоизмѣнились способы и пути борьбы, но цѣль одна и та-же, пока еще не достигнутая — освобожденіе Родины — она зоветъ ихъ.

На это очень ярко и искренно отвѣчалъ отъ лица молодежи студ. Бердниковъ, охотникъ флота, сказавшій, что молодежь чтитъ и уважаетъ великое прошлое своей великой Родины и народа, чтитъ память героевъ бѣлаго движенія, въ которомъ въ неравной борьбѣ пало много ихъ отцовъ и братьевъ и что она готова на дѣлѣ доказать свою преданность Родинѣ, смѣнить уставшихъ и пополнить ряды борцовъ за Россію, идя плечо къ плечу съ своими старшими братьями Р. О. В. Союза.

Въ тотъ-же день адмиралъ смотрѣлъ гребцовъ охотник. фл. на гичкѣ В. Морск. Союза «Охотникъ» и благодарилъ ихъ за хорошіе успѣхи и отличный видъ шлюпки.

9 іюня утромъ адмиралъ отбылъ въ Парижъ.

Б. Карповъ.

ГОДОВЩИНА ЦУСИМСКАГО БОЯ.

Въ этомъ году, 28-ая годовщина Цусимскаго боя по всѣмъ странамъ разсѣянія была отмѣчена многочисленными статьями. Въ Парижѣ Военно-Морским Союзомъ была отслужена панихида по адмиралѣ Макаровѣ, Рожественскомъ, Витгефѣ, всѣмъ убіеннымъ чинамъ флота и скончавшимся участникамъ Японской воины. Въ Парижѣ состоялся товарищескій обѣдъ участниковъ Цусимскаго боя и защитниковъ Портъ-Артура и кап. 2 р. Соловьевымъ прочитанъ докладъ о II Тихоокеанской эскадрѣ. В Токіо группой японскихъ морскихъ офицеровъ, въ православномъ храмѣ была отслужена панихида по всѣмъ русскимъ, убитымъ въ Цусимскомъ бою.

ПРАГА.

Распоряженіемъ предсѣдателя Р. О. В. Союза начальникъ подъотдѣла Союза въ Чехословакіи генмаіоръ Зинкевичъ, въ виду переѣзда его въ Болгарію, освобожденъ отъ должности и назначенъ начальникомъ группы 1 арм. корпуса въ Болгаріи. В исполненіе обязанностей начальника подъотдѣла в Чехословакіи вступилъ капитанъ 1 ранга Подгорны

пока широкіе круги Русскаго Зарубежья не будутъ представлять изъ себя матеріально-духовной базы («патріотическаго тыла»)борьбы — дѣло не подвинется. Для того, чтобы Русское Зарубежье было активизировано, прежде всего, надо, чтобы активными были тѣ, черезъ кого эта активизація можетъ быть произведена. Сила Галлиполи, вся та атмосфера напряженной собранности, которая тамъ была — результатъ не только воли руководителей — Генерала Врангеля и Ген. Кутепова и патріотической готовности людей тамъ находившихся, но и совмѣстной жизни въ одномъ лагерѣ.

Активизаціи Зарубежья прежде всего мѣшаетъ его географическая разбросанность. «Борьба с географіей» можетъ быть сравнительно успѣшна лишь на путяхъ исключительно крѣпкой организаціи и непренебреганія маленькими дѣлами».

Въ **закрытой части** съѣзда были разсмотрѣны слѣдующіе вопросы:

1) Существо нашихъ организацій, ихъ современное состояніе и наши задачи.

2) Образованіе Областнаго Правленія Общества Галлиполійцевъ въ Чехословакіи; обсужденіе его задачъ.

3) Вопросы экономическаго порядка и взаимопомощи.

www.elan-kazak.ru

ЮЗЪ ПЕРВОПОХОДНИКОВЪ.

Общее собраніе членовъ Союза въ г. Бѣлградѣ, ...вшееся 14 с. мая голосами, какъ присутствую...ъ, такъ и присланныхъ изъ провинціи и загра...(143 гол.) избрало новое Главн. Правленіе и Главн. ...іон. комиссію, при чемъ Собраніе постановило ...выборы продлить срокомъ до 1934 года. Избраны ...Главн. Правленіе: ген. лейт. Филимоновъ, полк. ...инъ, полк. Алексѣевъ, подполк. Николаевъ и ...ин. Казамаровъ. Въ Гл. Ревиз. Ком. ген.-м. Сквор...ъ, полк. Дрейлингъ и пор. Булатовъ. Запасными ...нами главн. правл. избраны: д. ст. сов. Половцевъ, ...л. Лебединскій и шт. кап. Плескачевскій. Гл. ревиз. ...миссіи: ротм. Іорданскій и кол. сов. Аникѣевъ.

Затѣмъ Главное Правленіе доложило о положе... вопроса о музеѣ, который предположено создать ...мѣстно съ Бѣлгрдск. Правл. Общ. Галлиполійцевъ. ...ѣдующій музеемъ избранъ Есаулъ Маркевичъ, ...ерому передано все, что до сихъ поръ было собра...

Есаулъ Маркевичъ обращается ко всѣмъ Первопоходникамъ съ просьбой высылать свои фотографи...ія карточки для пополненія уже имѣющихся, ка...ія будутъ выставлены въ музеѣ въ Рус. Офиц. ...раніи г. Бѣлграда. Особенно цѣнны карточки уби...ъ и умершихъ Первопоходниковъ, т. к. мы долж... стараться увѣковѣчить память о нихъ. Также ...ьба присылать снимки мѣстъ похода и если у ко... есть предметы, относящіеся къ походу.

Кромѣ того, въ виду отсутствія средствъ Глав... Правленіе предлагаетъ Первопоходникамъ вне... свою лепту на созданіе музея и украшеніе его.

...ГРАНИЧНОЕ ОБЪЕДИНЕНІЕ.

Третьяго іюня сего года, на общемъ собраніи ...шихъ чиновъ Отдѣльнаго Пограничнаго Корпуса ...несено постановленіе о созданіи Зарубежнаго ...граничнаго Объединенія. Согласно постановленія ...щаго собранія, дѣйствительными членами объеди... могутъ быть всѣ чины, служившіе въ основ... ...мъ пограничномъ округѣ и въ пограничныхъ ча...ъ во время Европейской и гражданской войны.

Общимъ собраніемъ было избрано центральное ...вленіе въ составѣ: поч. предс. графа Коковцова, ...дс. ген.-л. Волховского, тов. пред. и ген. секр. ...к. Сомова и членовъ: полк. Салища и пор. Самсо...ва. Рев. ком.: пред. полк. Соловьевъ. Пред. объед. ...провинціи: ротм. Заруцкій. Канцелярія объедине... ...Paris (17), rue du docteur Heulin, 14, Chambre 16.

...ЮМСКІЕ ГУСАРЫ.

Въ концѣ мая, въ странахъ своего разсѣянія ...юмскіе гусары праздновали свой полковой празд... ...ъ. Проживающіе въ Пиринеяхъ, во главѣ съ воз...главляющимъ объединеніе полковникомъ Долин...ъ встрѣтили этотъ день у своего однополчани...ъ въ гор. Maubourguet.

Передъ молебномъ и товарищескимъ обѣдомъ, ...протіерей Николай Поповъ отслужилъ панихиду по ...рямъ и Царицамъ, при которыхъ полкъ несъ свою ...вѣчную лѣтнюю службу (1651-1917), по г. г. офице...мъ и гусарамъ, за Вѣру, Царя и Отечество живот... ...ой положившимъ, въ смутѣ убіеннымъ и умер...шимъ.

...ОЗЫСКИ.

По важному дѣлу Е. В. Исакова проситъ сооб...ить ей адресъ ст. лейт. **Бориса Николаевича Чернай,** ...вшаго въ Бизертѣ, въ 1924-25 г., отправившагося ...Нью-Іоркъ, а за симъ по слухамъ на Дальній Во...токъ и Японію). (posta Stolin, maj. Mankievieze).

ЛѢТНІЙ ЛАГЕРЬ РАЗВѢДЧИКОВЪ.

Шестой годъ устраивается лагерь Русскихъ Развѣдчиковъ у Капбретонъ (Ланды), единственный изъ всѣхъ, субсидируемый французскимъ правительствомъ. Песчаная почва, мачтовый строевой сосновый лѣсъ, прекрасный климатъ океанскаго побережья, отсутствіе комаровъ и мошкары дѣлаютъ эту мѣстность идеальной, какъ для лѣтняго отдыха, такъ и для укрѣпленія организма вообще, а дыхательныхъ путей въ особенности.

Лучшіе лѣтніе курорты и пляжи Франціи — Біарриц и Оссегоръ — расположены здѣсь. Въ самомъ Капбретонѣ находится, въ силу исключительныхъ климатическихъ условій, одна изъ наиболѣе обширныхъ дѣтскихъ санаторій Франціи.

Лагерь развѣдчиковъ, занимающій громадную площадь —около квадратнаго километра, отлично оборудованъ. Мальчики живутъ въ просторныхъ и помѣстительныхъ палаткахъ Американской арміи; нары, съ матрасами изъ ржаной солсмы, подняты на три четверти метра надъ почвой. Въ лагерѣ же находятся два источника превосходной питьевой воды.

Руководители: изъ расчета — одинъ на 9 мальчиковъ. Въ составъ лагеря входятъ: православный священникъ, два врача (дежурства по 24 часа), инструкторъ по физическому воспитанію и опытный поваръ (по примѣру прошлыхъ лѣтъ родители и родственники развѣдчиковъ могутъ столоваться въ лагерѣ).

Въ программѣ лагеря: отечествовѣдѣніе, Законъ Божій, спортъ, игры, плаваніе, гимнастика; строй фехтованіе, гребной и парусный спортъ, походы, прогулки, экскурсіи, бесѣды, обученіе хоровому пѣнію и пр.

Лагерь открывается 19 іюля и заканчивается 17 сентября.

Принимаются мальчики съ 7-лѣтняго возраста на любой изъ трехъ нижеуказанныхъ періодовъ, при условіи, что выѣзжаютъ изъ Парижа въ общей группѣ 19 іюля. Выѣзжающіе въ лагерь изъ Парижа, послѣ этого срока, доплачиваютъ разницу между групповыми и одиночными билетами — 42 франка.

Кромѣ того, выѣзжающіе съ общей группой — 19 іюля — страхуются на время лагеря въ одномъ изъ большихъ страховыхъ обществъ.

ДЖЕМБОРИ.

Въ первой половинѣ августа нынѣшняго года въ Венгріи будетъ слетъ скаутовъ всего свѣта — «Джембори» — на которомъ въ числѣ 54-хъ національностей, Россію будутъ представлять русскіе скауты-эмигранты.

Лагерь расположился въ 30 километрахъ отъ Будапешта возлѣ мѣстечка Геделле, гдѣ находятся лѣса королевской охоты и старинный запущенный паркъ королевы Елизаветы. Всего ожидается около 40 тысячъ человѣкъ. Пріѣдутъ отовсюду, гдѣ только существуютъ скаутскія организаціи: изъ дебрей южной Америки, изъ негритянской Либеріи, изъ Афганистана, Китая, острововъ Гаити, изъ Сіама и т. д. Первый парадъ на открытіи слета приметъ Регентъ адмиралъ Хорти, проживающій обычно въ августѣ мѣсяцѣ въ своемъ охотничьемъ замкѣ въ Геделле.

Кромѣ того, 3-4 раза будутъ организованы показныя упражненія съ палатками, посохами, полача

www.elan-kazak.ru

первой помощи и т. д. Въ каждомъ изъ подобныхъ лагерей примутъ участіе не менѣе 300 скаутовъ. Ежедневно будутъ давать представленія кинематографъ и театръ въ которомъ всѣ національности поочереди покажутъ свои народныя пѣсни и танцы. Черезъ день въ каждомъ изъ десяти участковъ-подлагерей будутъ устроены общіе «костры» съ пѣніемъ и представленіями. На площадяхъ лагеря будутъ играть оркестры. Предположена также выставка всевозможныхъ скаутскихъ издѣлій и національныхъ костюмовъ. На четырехъ языкахъ будетъ выходить ежедневная газета.

Русскій отрядъ будетъ состоять, видимо, человѣкъ изъ 50-60, вмѣстѣ съ пріѣзжающими изъ Югославіи, Франціи, Чехіи, Польши, Литвы и Греціи. Главное ядро составитъ венгерскій отрядъ русскихъ развѣдчиковъ; онъ же ведетъ организацію русскаго лагеря и переговоры со штабомъ Джембори. Надо съ благодарностью отмѣтить, что идя на встрѣчу эмигрантамъ штабъ уменьшилъ болѣе, чѣмъ на половину плату за пребываніе въ лагерѣ (съ 19 на 9 фр. франковъ въ день). Всѣ желѣзныя дороги даютъ значительныя скидки съ нормальнаго тарифа, а венгерскія 66 проц. Благодаря этому пріѣздъ русскихъ значительно облегченъ и надо думать, что многіе этимъ воспользуются, тѣмъ болѣе, что Джембори событіе мірового масштаба, гдѣ эмигрантамъ есть возможность лишній разъ сказать свое слово передъ всѣмъ свѣтомъ.

Г. Ж. В.

Желающимъ получить справки обращаться по адресу:

M. Popoff. Sandor ter 4. I. 3. Budapest. Hongrie.

КАННЫ.

14 мая делегація отъ Каннской Казачьей Станицы въ составѣ: атамана полковника Семилѣтова, помощниковъ атамана полковниковъ Максимовича и Моргунова, станичнаго писаря ссаула Захарова, казначея С. И. Горячева и довѣренныхъ: есаула Сахтинова и подхорунжихъ Машлина и Караулова — возложили вѣнокъ на гробницу Верховнаго Главнокомандующаго Великаго Князя Николая Николаевича.

ВОЕННО-ИСТОРИЧЕСКІЙ КРУЖОКЪ ИМЕНИ АДМИРАЛА КОЛЧАКА.

9 апрѣля ст. лейт. Пелль прочелъ содержательный докладъ о траленіи минъ въ минувшую войну въ Черномъ морѣ. Предсѣдатель кружка адмиралъ Муравьевъ подѣлился своими воспоминаніями о траленіи фугасныхъ заграждеій у Шанхангуана во время боксерскаго возстанія въ 1900 году.

РУССКОЕ ТЕХНИЧЕСКОЕ ОБЪЕДИНЕНІЕ ВЪ БЕЙРУТѢ.

Въ собраніи Р. Т. О., въ текущемъ 1933 году прочитано много докладовъ, какъ членами Объединенія, такъ и членами Русской Бейрутской Колоніи на темы военныя, патріотическія и техническія

По случаю исполненія пятилѣтія со дня смерти Главнокомандующаго Русской Арміи генерала Врангеля, были прочитаны въ Собраніи Р. Т. О. доклады, посвященные свѣтлой памяти нашего Вождя.

Галлиполіецъ.

ПСКОВСКІЙ КОРПУСЪ.

2-го мая, въ день Корпуснаго праздника Псковскаго Корпуса, бывшіе его питомцы въ числѣ 13 собрались за дружеской трапезой:

Въ цѣляхъ возстановленія связи, просятъ писать:

Mr. Bogdanovitch. 16, rue Sarrette. 16. Paris (14).

ВНИМАНІЮ АРАКЧЕЕВЦЕВЪ.

Въ 1934 году исполняется сто лѣтъ Нижегородскому графа Аракчеева Кадетскому Корпусу.

Предсѣдатель Объединенія корпуса въ Парижѣ генеральнаго штаба полковникъ Сіяльскій проситъ всѣхъ бывшихъ воспитанниковъ корпуса (и военной гимназіи) дать о себѣ знать, прислав свой адресъ и по возможности свою фотографію.

Въ день юбилея въ Парижѣ будетъ отслуженъ молебенъ, послѣ чего состоится торжественное собраніе, посвященное памяти корпуса и его основателямъ.

Покорнѣйше просимъ предсѣдателей объединеній корпуса въ другихъ странахъ и городахъ не отказать сообщить свои предположенія о предстоящемъ юбилеѣ.

Корреспонденцію направлять по адресу:

V. Sialsky. 2, rue Pierre le Grand. Paris 8. France.

ГРЕЦІЯ.

14 мая состоялось годовое общее собраніе Союза Р. В. Инв. въ Греціи. По заслушаніи доклада предсѣлателя Союза, Л. Гв. Преображенскаго полка кап. Дейтриха, подробно освѣтившаго дѣятельность правленія за истекшій годъ, а въ частности вопросъ о постройкѣ собственнаго Инв. дома, на что предсѣдатель исхлопоталъ отъ Нансеновскаго Комитета авансъ въ 2.500 шв. франковъ, общ. собраніе единогласно всѣ предположенія предсѣдателя Союза и Правленія утвердило, постановивъ закладку Инвалиднаго дома назначить на 1 іюня, освятивъ его во имя Спаса Преображенія въ ознаменованіе исполняющихся въ 1933 году 250 лѣтъ со дня основанія Л. Гв. Преображенскаго полка.

Предсѣдателемъ Союза перезбранъ въ 4 разъ единогласно кап. В. В. Дейтрихъ, членами правленія также единогласно кап. Д. С. Дергалинъ, подполк. П. А. Шеинъ, пор. Г. М. Бахтіаровъ, подпор. И. В. Макарычевъ, пор. А. А. Кирковъ, подпор. С. П. Максюра.

Предсѣдателемъ Ревизіонной Комиссіи ген. м. И. В. Ильинъ, членами: полк. М. М. Алфераки, шт. к. А. А. Головскій, шт. к. В. Д. Андреевъ, воен. чин. М. А. Фракійскій.

БЕЙРУТЪ.

22-го апрѣля с. г. въ залахъ самаго большого фешенебельнаго отеля Бейрута — «Сенъ Жоржъ» состоялся балъ въ пользу Русскихъ Военныхъ Инвалидовъ.

Иниціаторшей этого добраго начинанія явилась наша сотечественница, супруга шефа мѣстнаго кадастра г-жа Г. А. Дюрафурдъ. Патронажъ бала по ея просьбѣ любезно приняли на себя командующій войсками Ливана генералъ де Бигo де Гранрю съ супругой. Въ организованный для осуществленія бала комитетъ были приглашены наиболѣе вліятельныя и энергичныя дамы-патронессы, подъ почетнымъ предсѣдательствомъ г-жи Жуберъ.

Неустанными хлопотами названныхъ лицъ дѣло рекламы бала и распространенія билетовъ было поставлено столь блестяще, что выручка отъ билетовъ достигла рекордной для Бейрута цыфры. Вся работа по организаціи, подготовкѣ и осуществленію самого бала легла на группу преимущественно молодыхъ силъ русской колоніи, ядро коей составилось изъ любителей «Театральнаго Кружка» при бейрутскомъ русскомъ техническомъ объединеніи и чиновъ не большой, но дружной группы РОВС. Возможное, по мѣрѣ своихъ силъ содѣйствіе оказалъ, конечно, мѣстный отдѣлъ Союза Инвалидовъ.

Чистый приходъ отъ бала выразился суммой 21042 франка, каковая сумма и отправлена въ Парижъ въ распоряженіе предсѣдателя зарубежнаго Союза Русскихъ Инвалидовъ.

www.elan-kazak.ru

МИЧМАНЫ 1908 ГОДА.

Собравшись въ Парижѣ, въ день 25-лѣтія производства въ мичманы, помянули въ Русской Церкви всѣхъ погибшихъ и скончавшихся товарищей по выпуску. За товарищескимъ обѣдомъ въ дружеской бесѣдѣ вернулись къ дорогому прошлому и глубоко пожалѣли, что судьба разбросала насъ по всѣмъ странамъ и мы всѣ не вмѣстѣ. Просимъ нашъ выпускъ откликнуться по адресу:

Mr. Soboleff, 16, rue Raynouard, Paris (16).

Борошенко, Виноградовъ, Волковъ, Григоренко, Ждановъ, Кубе, Родіоновъ Соболевъ, Шильдкнехтъ.

ЧИКАГО.

Небольшое общество русскихъ офицеровъ въ Чикаго, всегда памятуя о тяжеломъ положеніи русскихъ инвалидовъ за границей, ежегодно старается сдѣлать по мѣрѣ силъ, что либо возможное для облегченія участи своихъ обездоленныхъ соратниковъ.

Прежде это дѣлалось черезъ бывшаго предсѣдателя офицерскаго общества въ Чикаго полковника Гвардергардскаго полка М. П. Лазарева, имѣвшаго связи въ американскомъ обществѣ.

Съ отъѣздомъ полк. Лазарева въ Европу, эта связь была потеряна.

Дабы возстановить утраченную связь, на общ. собраніи офицеровъ, былъ избранъ комитетъ подъ предсѣдательствомъ б. командира 10-го Гусарскаго Гиперманландскаго полка ген. м. В. В. Чеславскаго. Членовъ: корнетовъ С. Ю. Бушъ, Н. В. Каперцева и прапорщика Кайгородова.

Разсылкой приглашеній своимъ друзьямъ и знакомымъ американцамъ и при помощи призыва въ американскихъ газетахъ, комитету, подъ предсѣдательствомъ В. К. Ростислава и князя Н. П. Голицына и при участіи полк. Воеводскаго, удалось скоро распространить значительное количество билетовъ и на вечеръ, состоявшійся 3-го апрѣля, въ русскомъ ресторанѣ Maisonette Russe, прибыло много гостей.

Было собрано чистаго дохода болѣе 350 долларовъ, кои и пересылаются въ главный комитетъ русскихъ инвалидовъ въ Парижѣ.

Вече.

ГОТОВЬТЕ СЕБЯ ДЛЯ РОССІИ.

Въ эти затяжные, какъ говорилъ генералъ Врангель, — «дни окопнаго сидѣнія въ эмиграціи», когда нѣтъ возможности громадному большинству проявить себя въ активной борьбѣ съ коммунистами — не же не складывайте рукъ и учитесь для пользы и службы будущей возрожденной Россіи. Красные тиски, уничтожая русскихъ спеціалистовъ, принуждены приглашать иностранцевъ-инженеровъ и техниковъ. Россія не поблагодаритъ эмиграцію, если она не приведетъ обратно на родину сотни и тысячи технически образованныхъ людей, могущихъ самостоятельно начать строительство Новой Россіи.

Многіе и многіе русскіе уже окончили и многіе проходятъ высшее образовніе за рубежомъ. Но оно доступно только тѣмъ, кто, живетъ въ центрахъ. Какъ же быть тѣмъ, кто заброшенъ въ далекіе углы и отрѣзанъ отъ культурныхъ центровъ?

Навстрѣчу этой потребности пошли честные, идейные русскіе люди и создали въ Парижѣ при Р. М. С. А. — Русскій Высшій Техническій Институтъ съ заочнымъ преподаваніемъ. Дѣятельность его уже дала блестящіе результаты. Проходя курсы заочнаго преподаванія каждый русскій заброшенный въ глухой уголъ, — спасаетъ себя отъ тоски и скуки, мѣняетъ свое положеніе въ эмиграціи и готовитъ себя для будущей службы Россіи.

Готовьте себя для Россіи!

Всѣ справки и разъясненія можно получать по адресу:

Institut Supérieur Technique Russe en France, 10, Boulevard Montparnasse, Paris 15, France.

ЗАРУБЕЖНЫЙ СОЮЗЪ РУССКИХЪ СЕСТЕРЪ МИЛОСЕРДІЯ, ИМЕНИ Ю. ВРЕВСКОЙ.

Правленіе союза доводитъ до свѣдѣнія сестеръ, живущихъ въ провинціяхъ, что открыты отдѣлы Союза въ слѣдующихъ городахъ. Просятъ обращаться по нижеслѣдующимъ адресамъ:

Канны: Сестра Е. К. Шиманская.
Palais St. Didier, Bd. Carnot, Le Cannet (A. M.).
Гренобль: Сестра Л. П. Ренненкампфъ.
Log. 2709, Cité de la Viscose, Pont de Cloix (Isère).
Тулуза: Сестра В. А. Сербодова.
7, rue Lavignerie, Toulouze H. G..
Ліонъ: Сестра В. Г. Варгъ.
289, cours Lafayétte, Lyon.

Главная представительница для всей Ривьеры — княгиня М. В. Барятинская.

Princesse Bariatinsky, Bd. Carnot, Villa Adrienne, Le Cannet (A. M.).

Адресъ Союза въ Парижѣ:
Mme Alexinsky, 6, rue Léopold Robert, Paris (14).

Открыта подписка на журналъ

„Кавказскій казакъ“

1933 года.

Ежемѣсячная информація о жизни казачьей за рубежомъ и въ родныхъ краяхъ.

Подписная цѣна:
На 1 г. — 35 фр.; на 6 м. — 20 фр.

Београд, Неманьина № 20 Юго-Славія.

РОЗЫСКЪ.

Григорій Фридманъ, бывш. кадетъ Ташкентскаго корпуса проситъ всѣхъ, кто знаетъ, гдѣ есть или былъ его отецъ Григорій Григорьевичъ Фридманъ, бывш. начальникъ Жандармскаго Отдѣленія — раньше офицеръ 9 Гренад. Сибир. полка (по перевороту 16 Турк. Стрѣлк. полкъ) сообщить по адресу:

Praha-Vrsovice, v Hoakach 474. Podporucik Grigory Fridman, Tchekhoslovaquie.

Изъ далекой Австраліи

Глубокоуважаемый
Василій Васильевичъ,

Получили вашъ **сотый** номеръ и прочли блестящія и вполнѣ вами заслуженныя похвалы по случаю этого достопримѣчательнаго юбилея.

Расположенные на эмигрантской «Камчаткѣ», на краю свѣта, мы не стыдимся признаться въ своей оплошности поздравить васъ заблаговременно, ибо «дорого яичко ко Христову дню».

Но вмѣстѣ съ тѣмъ, по другой пословицѣ, что «лучше поздно, чѣмъ никогда», мы просимъ принять отъ насъ, австралійцевъ, хоть запоздалый, но самый искренній и душевный привѣтъ вамъ и вашимъ сотрудникамъ и пожеланія дальнѣйшаго процвѣтанія «Часового» на славу и честь Русской Арміи и Бѣлаго Дѣла.

Неизмѣнно вамъ преданный и уважающій васъ
И. Поповъ.
(Нач. Австрал. отд. Р. О. В. С.).

Лучшая поддержка „ЧАСОВОГО“ подписка на журналъ

www.elan-kazak.ru

Незабытыя могилы

Помѣщая въ послѣдній разъ некрологи приблизительно въ томъ видѣ, въ какомъ они были присланы, редакція вынуждена со слѣдующаго номера ограничить каждый некрологъ 5-10 строками. Причина этого — исключительная необходимость «сжимать» матеріалъ, весьма цѣнный и нужный, но носящій частный характеръ, въ пользу статей общеинтереснаго и актуальнаго характера. Какъ и всегда редакція указываетъ, что расширеніе журнала зависитъ исключительно отъ его читателей и подписчиковъ. Если бы «Часовой» имѣлъ возможность перейти на еженедѣльное изданіе, то весь матеріалъ помѣщался бы, безъ всякихъ сокращеній.

† ГЕНЕРАЛЪ БОГИНСКІЙ.

23 мая, въ Софіи, въ Болгаріи, скончался генералъ Всеволодъ Петровичъ Богинскій, бывшій окружной интендантъ Одесскаго военнаго округа.

Всю Великую Войну ген. Богинскій провелъ въ тяжкой и отвѣтственной должности интенданта пограничнаго округа. Широко образованный, тонкій и многоопытный юристъ, человѣкъ кристаллической честности и высокихъ убѣжденій, педантически строгій къ самому себѣ, онъ ко всему этому обладалъ еще и добрымъ отзывчивымъ сердцемъ.

Крѣпкій и стойкій былъ человѣкъ, яркій примѣръ всѣмъ его окружающимъ!

Да будетъ тебѣ пухомъ болгарская земля, дорогой нашъ товарищъ и другъ!

Пусть эти слова, идущія отъ искренняго сердца будутъ и прощальнымъ вѣнкомъ отъ Объединенія кадетъ корпуса Императора Александра II.

† ДОКТОРЪ Н. Е. АКАЦАТОВЪ.

Съ воинскими почестями Бѣлградъ похоронилъ доктора Николая Епифановича Акацатова, долгое время бывшаго врачемъ Измайловскаго полка.

Покойный Н. Е., умершій уже въ преклонномъ возрастѣ, до конца жизни сохранилъ ясный умъ и глубокій интересъ къ наукѣ и къ общественной жизни. Перу его принадлежитъ цѣлый рядъ научныхъ работъ. Но д-ръ Акацатовъ не замыкался въ кругъ научныхъ и профессіональныхъ интересовъ — онъ былъ дѣятельнымъ членомъ Союза Русскихъ Писателей и Журналистовъ и принималъ живѣйшее участіе во всѣхъ его собраніяхъ.

Покойный Н. Е. оставилъ письмо, глубоко тронувшее всѣхъ русскихъ людей. Въ этомъ письмѣ онъ говоритъ:

«Боюсь, чтобы послѣ смерти не нашлись люди, мною обиженные. Зла умышленно я никому не дѣлалъ, а если кого обидѣлъ, то прошу простить и не поминать лихомъ. Умирая, я унесу съ собой наилучшія чувства, питаемыя мною къ Сербскому Королю, Его Величеству Александру I. Благослови Его Господь! Близкихъ людей я обнимаю искренно и желаю счастливо и дальше бороться съ невзгодами».

† ИНЖ. МЕХ. КАП. 1 РАНГА В. А. МИХАЙЛОВЪ.

20 декабря, на 70-мъ году жизни, скончался въ Шанхаѣ инж.-мех., кап. 1 ранга Владиміръ Антоновичъ Михайловъ. Почти вся его служба прошла на Дальнемъ Востокѣ, гдѣ онъ участвовалъ въ подавленіи боксерскаго возстанія и въ японской войнѣ, за что былъ награжденъ всѣми орденами съ мечами, до Владиміра 4-й ст. — включительно. Онъ состоялъ старш. механикомъ на эск. брон. «Севастополь» и на брон. крейсерѣ «Россія» Вся остальная его служба въ Великую и гражданскую войны протекла во Владивостокскомъ порту, гдѣ онъ оставался до эвакуаціи въ Шанхай.

З. Н.

ГЕНЕРАЛЪ Н. И. ХОЛОДОВСКІЙ.

15-го с. мая, въ Лондонѣ скончался — въ преклонномъ возрастѣ, за 80 лѣтъ — генералъ отъ артиллеріи Николай Ивановичъ Холодовскій. Будучи выпущенъ примѣрно въ 1870 г. въ полевую артиллерію, Н. И. всю свою службу, всю свою жизнь и весь свой недюжинный талантъ отдалъ родной ему артиллеріи. Окончивъ Михайловскую Артиллерійскую Академію, онъ, въ свободное отъ обязанностей разнообразныхъ строевыхъ и административныхъ должностей, которыя онъ занималъ въ артиллеріи, занимался различными изобрѣтеніями для этого рода воѣскъ и вообще въ области оружія. Въ числѣ его изобрѣтеній наиболѣе извѣстны: усовершенствованіе орудійнаго угломѣра и передѣлка 3-хъ линейной пѣхотной винтовки. Послѣдняя, будучи перестроена Г. М. Холодовскимъ съ идеей сдѣлать ружье легче и мѣтче на ближнихъ дистанціяхъ, была выдана передъ самой войной на испытаніе въ нѣкоторыя пѣхотныя части. Несомнѣнныя достоинства видоизмѣненной винтовки не могли быть, однако, испытаны какъ слѣдуетъ, такъ какъ наступила война. Интересно, что теперь, послѣ войны, въ Англіи и Америкѣ передѣлали пѣхотныя винтовки какъ разъ въ томъ направленіи, въ какомъ работалъ ген. Холодовскій, приблизивъ оружіе пѣхотинца къ спортивному типу. Страстный ружейный охотникъ, Н. И. и напалъ на идею передѣлки на основаніи своего охотничьяго опыта и стрѣльбы «навскидку». Н. И. обладалъ не только острымъ изобразительнымъ умомъ, но и исключительнымъ талантомъ излагать самыя трудныя теоріи, полныя математическихъ доказательствъ, простымъ и доступнымъ языкомъ.

Въ эмиграціи, онъ, не покладая рукъ, продолжалъ настойчиво работать надъ изобрѣтеніемъ новой пули, требуемой условіями тактики, рожденной послѣдней войной. Работалъ онъ также надъ рядомъ другихъ усовершенствованій въ области ручного оружія и легкой брони и велъ переговоры на тему нихъ съ Британскимъ Адмиралтействомъ и Военнымъ Министерствомъ. Однако, генералъ Холодовскій не имѣлъ матеріальной возможности поставить опыты надъ осуществленіемъ своихъ идей, чѣмъ объясняется въ значительной степени то, что ему не удалось добиться помѣщенія этихъ изобрѣтеній.

Н. И. Холодовскій былъ участникомъ войны 1877-1878 гг., русско-японской 1904-5 гг. и, наконецъ, послѣдней. Кромѣ того, молодымъ офицеромъ, онъ по собственному желанію, принялъ участіе въ сербско-турецкой войнѣ 1876 г., на порогѣ Большой Освободительной войны.

Генералъ Холодовскій былъ кавалеромъ всѣхъ русскихъ орденовъ, до Бѣлаго Орла, включительно.

Имя его вписано — его неустанной работой — въ пользу родной русской артиллеріи — въ ея исторію.

Проводить на вѣчный покой генерала Холодовскаго, этого честнаго солдата и горячаго патріота, собралась вся Лондонская Колонія.

Да будетъ легка воину Николаю чужая земля.

Б. Геруа

† ФЛОТА ГЕНЕРАЛЪ В. А. ШТЕНГЕРЪ.

Въ Парижѣ, послѣ продолжительной и тяжелой болѣзни, 28 марта скончался флота-генералъ Василій Александровичъ Штенгеръ. Родившись въ 186[illegible] и будучи произведенъ въ мичманы въ 1882 г., онъ занималъ цѣлый рядъ должностей по Главному Морскому Штабу, состоялъ начальникомъ канцеляріи Морского Министра и закончилъ службу членомъ Правленія Добровольнаго Флота отъ Морского Министерства.

† КОНТРЪ-АДМИРАЛЪ [illegible] С. ДЕНИСОВЪ

27 марта, въ Антиб[illegible] мучительной бо[illegible] нискончался контръ[illegible] Иванъ Семеновичъ Денисовъ, защитник[illegible] ѣдатура и ст. офицеръ брон. кр. «Громобой» [illegible] японской войны

www.elan-kazak.ru

...ший военнымъ опытомъ, въ годы возрожденія рус... флота И. С. командовалъ въ Черномъ морѣ ...ядомъ кораблей: эск. мин. «Зацаренный», мин. за... ...ель «Дунай», яхта «Эрикликъ» и крейсеръ «Ка... ...». Одно время покойный также состоялъ интен... ...мъ штаба командующаго морскими силами Чер... ...го моря.

ПОЛКОВНИКЪ В. В. ФЕНИНЪ.

7 сего апрѣля, въ г. Багдадѣ скончался отъ вос... ...ленія легкихъ кавалеръ ордена Св. Георгія 4 ст. ...ковникъ 1-го Туркестанскаго стрѣлковаго полка ...еріанъ Викторовичъ Фенинъ.

Послѣ большевицкаго переворота покойный во... ...лъ въ туркестанскую антисовѣтскую организацію. ...о заданію организаціи, полковникъ Фенинъ оста... ...ался на своемъ посту у красныхъ и началъ подго... ...овку захвата Памира. Рядъ случайныхъ арестовъ ...водитъ красныхъ на нить заговора... Нужно ухо... ...ить. Съ нѣсколькими десятками офицеровъ и юн... ...ровъ своего отряда, полковникъ Фенинъ пробива... ...ся черезъ снѣжные перевалы Памира въ Индію, ку... ...а и прибываетъ ранней весной 1919 года.

Смертельно простуженная во время этого пере... ...да, умираетъ его жена и новорожденный сынъ.

Въ эмиграціи полковникъ Фенинъ работалъ въ ...ганизаціи ген. Кутепова и послѣдніе годы въ ор... ...изаціи «П. К.».

Блестяще образованный, владѣющій многими во... ...очными и европейскими языками, всегда скромный, ...зывчивый, неизмѣнно любимый своими сослужив... ...ами, покойный былъ украшеніемъ полка.

Н. Лепехинъ.

КАПИТАНЪ 1 РАНГА А. В. ГОРОДЫССКІЙ.

Не стало выдающагося офицера нашего флота. ...питанъ 1 р. Анатолій Вячеславовичъ Городысскій ...ончался отъ туберкулеза въ легкихъ 13 февраля ...Давосской санаторіи. Онъ былъ не только од... ...имъ изъ лучшихъ практическихъ артиллеристовъ ...усскаго флота, взявшихъ Императорскій призъ за ...трѣльбу на лин. кор. «Пантелеймонъ», но и въ об... ...ласти теоретической былъ извѣстенъ своими рабо... ...ами и изобрѣтеніями. За нѣкоторыя свои изобрѣ... ...нія, повысившія мѣткость артиллеріи, онъ полу... ...илъ личную благодарность отъ Государя Импера... ...ора.

Въ гражданскую войну кап. 1 р. Городысскій ...ылъ к-ромъ большого транспорта «Ріонъ».

По его иниціативѣ, въ эмиграціи, было сначала ...бразовано общество соплавателей лин. кор. «Имп. ...арія», съ кассой взаимопомощи, а затѣмъ «Военно-...орской Историческій Кружокъ имени адм. Колча...а». Это послѣднее свое дѣтище кап. 1 р. Городыс... ...ій особенно любилъ, отдавалъ ему послѣднія си... ...ы, все свободное время, свои знанія и свой опытъ. ...умѣлъ онъ вести засѣданія мастерски и въ годы его ...редсѣдательствованія, Кружокъ, занимавшійся ис... ...ключительно продуктивной научной работой, до... ...игъ *большой степени процвѣтанія и популярно...* ...сти.

Этотъ прекрасный стойкій офицеръ остался дѣй... ...ствительно вѣрнымъ флоту до гробовой доски.

С. Терещенко.

ГЕНЕРАЛЪ-МАІОРЪ Г. Я. ЛЕДОВСКІЙ.

4 мая, въ Бѣлградѣ, скончался ген.-м. Георгій ...кентьевичъ Ледовскій. Покойный, кубанскій казакъ, ...родился въ 1878 г. Окончилъ Ставропольское юнк. ...илище. Во время Вел. войны командовалъ Казвин... ...имъ отрядомъ, затѣмъ I Черноморскимъ кон. пол... ...комъ. I Кубанскій походъ совершилъ въ должности ...омандира запаснаго коннаго полка. Въ теченіе всей ...ой борьбы былъ комендантомъ г. Екатеринодара, ...ъ снискалъ всеобщее уваженіе и любовь, чему до... ...ательствомъ служитъ учрежденіе гор. думой сти... ...ендіи его имени въ мужской гимназіи. Покойный ...имѣлъ награды до ордена Св. Владиміра 4 ст., включ. а также Георгіевское Оружіе.

Въ эмиграціи служилъ въ 6 воздухопл. п. корол. Югославіи, а также работалъ въ многихъ воинскихъ и общ. русскихъ организаціяхъ. Долгое время зани... ...малъ въ должности зам. предс. главн. правл. союза уч. I кубанскаго похода.

Похороны состоялись 6 мая при большомъ сте... ...ченіи друзей покойнаго. Тѣло на лафетѣ сопровож... ...дали югосл. воинскія части и представители частей Бѣлградскаго гарнизона, а также командиръ и всѣ офицеры 6 возд. полка. На могилѣ праху почившаго были отданы воинскія почести.

† ГЕН.-М. Ф. А. МУРОМЦЕВЪ.

28 ноября, въ г. Софіи (въ Болгаріи), въ госпи... ...талѣ Рос. О-ва Кр. Кр. скоропостижно скончался отъ паралича сердца и 29 ноября погребенъ на Русскомъ участкѣ Софійскаго кладбища **Генералъ-Маіоръ Филиппъ Алексѣевичъ Муромцевъ.**

Вся служба покойнаго протекала въ строю; ро... ...дился онъ въ 1865 году; въ подпоручики произве... ...денъ въ 1884 г., въ 50-й пѣх. Бѣлостокскій полкъ.

Въ Великой войнѣ покойный принималъ участіе съ начала до конца ея, находясь въ составѣ 4 Во... ...сточно-Сибирской Стрѣлковой дивизіи и занимая должности до командира полка включительно, а въ послѣдніе дни передъ разваломъ фронта временно командовалъ дивизіей.

За рубежомъ г.-м. Муромцевъ числился въ со... ...ставѣ Объединенія чиновъ 13 пѣх. дивизіи и состо... ...ялъ членомъ Союза Георгіевскихъ Кавалеровъ въ Болгаріи.

За боевыя отличія г.-м. Муромцевъ былъ на... ...гражденъ Георгіевскимъ Оружіемъ.

Въ лицѣ покойнаго его друзья и сослуживцы по... ...теряли скромнаго, высокоблагороднаго, рѣдкихъ ду... ...шевныхъ качествъ человѣка, пользовавшагося все... ...общимъ уваженіемъ и любовью всѣхъ тѣхъ, кто только соприкасался съ нимъ на служебной почвѣ, или въ частной жизни.

С. Д.

† ПОДПОРУЧИКЪ МИХАИЛЪ ЯКОВЛЕВИЧЪ КАЧАЛОВЪ.

Умеръ 20 апрѣля въ Тулонскомъ госпиталѣ офи... ...церъ Марковскаго полка.

Тихій, скромный, онъ никогда не отказывался ...тъ помощи своимъ русскимъ, причемъ старался сдѣ... ...лать это возможно незамѣтно, уклоняясь всегда отъ афишированія.

† А. К. КОНОНОВИЧЪ

(Некрологъ).

26-го іюня 1933 года въ Парижѣ, скоропостиж... ...но скончался, 67 лѣтъ отъ роду, дѣйствительный статскій совѣтникъ Александръ Казимировичъ Ко... ...ноновичъ.

По окончаніи Перваго Кадетскаго Корпуса, всю свою долголѣтнюю службу Царю и Отечеству по... ...койный прошелъ въ С.-Петербургѣ по Кабинету Его Величества.

Безжалостная смерть лишила насъ благородна... ...го рыцаря, беззавѣтно вѣрнаго священному девизу «За Вѣру, Царя и Отечество», пламеннаго патріота и прекрасной души человѣка. Всѣ лучшія качества, которыми онъ съ достоинствомъ обладалъ, такъ красиво сочетались съ его обаятельнопрекрасной барской внѣшностью.

Имѣя почти вѣковую родственную связь Лейб-Гвардіи съ Гренадерскимъ полкомъ, покойный, какъ всегда и нынѣ, на чужбинѣ, былъ сердечнымъ дру... ...гомъ и желаннымъ гостемъ семьи Лейбъ-Грена... ...деръ.

У знавшихъ его и любившихъ навсегда сохра... ...нится о немъ свѣтлая память а праху незабвенна... ...го Александра Казимировича, — да будетъ миръ и вѣчный покой.

Г. Б.

www.elan-kazak.ru

УКРѢПЛЯЙТЕ нервы
омолаживайте организмъ

и вы будете здоровы и трудоспособны. Современный человѣкъ живетъ уже много лѣтъ въ обстановкѣ крайняго нервнаго напряженія. Всякаго рода депрессія, неврастенія, малокровіе, психозъ, мигрени, головныя и др. боли, упадокъ силъ, апатія, безсонница, нервные запоры — всѣ чѣмъ, страдаетъ едва ли не каждый изъ насъ. Со временемъ разстройство нервной системы влечетъ и болѣе тяжкія послѣдствія, а именно: ослабленіе активности энергіи — жизнетворныхъ железъ и нарушеніе функцій всѣхъ органовъ, что и является основной причиной **всѣхъ болѣзней, преждевременной старости и часто ранней смерти.** Между тѣмъ, научно установлено, что организмъ, насыщенный **гормональной субстанціей** изъ жизнетворныхъ железъ молодыхъ животныхъ (какъ медикаментъ **Калефлюидъ**) омолаживается, возстанавливаетъ свое равновѣсіе, нервы и силы и будучи **возрожденнымъ,** снова начинаетъ пользоваться всѣми радостями **здоровой жизни.** За недостаткомъ мѣста, всѣхъ, кто интересуется этимъ методомъ леченія, просимъ сообщить адресъ, по которому мы вышлемъ совершенно **безплатно** описаніе съ многочисленными аттестац. профессоровъ и врачей міра **КАЛЕФЛЮИДЪ** засл. высш. наградъ на выставкахъ Европ. Госуд. и продается въ больш. аптекахъ всего міра, гдѣ нѣтъ, туда — высыл. налож. платеж. Безплатно — требуйте у насъ литер. лѣч. болѣз. Пишите: **Laboratoire «KALEFLUID», 49, rue Balangy — Bureau 9. Paris (17e).**

Югославія: М. Марковичъ, ул. Краля Милана 15. Бѣлградъ. **Румынія:** Татарскій Str. Isvor 43. Bucarest 6. **Польша.** Maison «Ergos», Маршалковская, 62. Варшава. **Бельгія:** Аптека Gouchman, 16, Av. Oscar Goldsenhoven, Uccle Bruxelles.

Чехословакія:
Tchintchikoff, Legerova 72. Prague 12.

INSTITUT SUPERIEUR TECHNIQUE
EN FRANCE

(въ вѣд. Франц. Мин. Нар. Просв.)
10, Bd Montparnasse, 10 — Paris (15e)

Преподаваніе на русскомъ языкѣ

1. **АКАДЕМИЧЕСКІЙ ФАКУЛЬТЕТЪ.**
Отдѣленія: Инж. Строит. и Электро-Механич. Вступ. экзам. 18 сент. Лекціи и лабор. зан. по вечерамъ. Полный курсъ 3½ года. Дипломъ инженера.
2. **СРЕДНЕЕ ТЕХНИЧЕСКОЕ УЧИЛИЩЕ.**
Открытіе 3 окт. Пріемъ юношей 13-16 л. Курсъ 3½ года. Занятія днемъ. Званіе механика.
3. **ФАКУЛЬТЕТЪ ЗАОЧНАГО ПРЕПОДАВАНІЯ** даетъ законченное систематическое образованіе. Въ переживаемое время только спеціальн. подготовка облегчаетъ достиж. прочнаго положенія. Занятія ведутся по корреспонд. Печати. курсы высылаются во всѣ страны. Не прерывая службы, можно подготов. на БУХГАЛТЕРА, АГРОНОМА, МОНТЕРА, ТЕХНИКА, ИНЖЕНЕРА. Отдѣленія: Инж.-Строит., Электротехн., Радіотехн., Механич., Химич., Коммерч., Агрономич., Общеобразоват. (реальн. уч.). Иностр. Язык. (франц., англ., нѣм.). Пріемъ непрерывный.

ТРЕБУЙТЕ СБОРНИКЪ ПРОГРАММЪ ИНСТИТУТА

Книготорговля и библіотека
„КАМА“
27, rue de Villiers, Neuilly s.-Seine
Metro: Champerret (PlaceBineau)

Продолжается подписка на 1933 годъ
на единственный иллюстрированный
двухнедѣльный
военный и военно-морской журналъ

5-й ГОДЪ

„ЧАСОВОЙ“

ИЗДАНІЯ

Органъ связи русскаго воинства за рубежомъ подъ редакціей В. В. ОРѢХОВА.
Редакторы отдѣловъ: Военно-Морского С. К. Терещенко, Литературнаго: Евгеній Тарусскій.

ПОДПИСНАЯ ЦѢНА:

ВО ФРАНЦІИ:		ЗА ГРАНИЦЕЙ:		Въ С.А.С.Ш.:	
На 3 мѣс.	15 фр.	На 3 мѣс.	20 фр.	На 3 мѣс.	1 долларъ
» 6 мѣс.	30 фр.	» 6 мѣс.	40 фр.	» 6 мѣс.	1 дол. 75 цент.
Годовая	60 фр.	Годовая	80 фр.	Годовая	3 дол. 25 цент.
Цѣна отд. №-ра	3 фр.	Цѣна отд. №-ра	4 фр.	Цѣна отд. №-ра	20 цент.

Примѣчаніе: Для Болгаріи — французскій тарифъ.

Подписка принимается чеками, переводами и заказными письмами.

Адресъ для почтовой корреспонденціи:
«LA SENTINELLE» Boite Postale 21, Asnières (Seine).

IMPRIMERIE «PASCAL». 13, RUE PASCAL. PARIS. LE GÉRANT : J. BERRODIER

www.elan-kazak.ru