Prix: 3 frs en France

4 frs à l'Étranger

7-й годъ

№ 150

ЧАСОВОЙ

Іюнь

1935 г.

ОРГАНЪ СВЯЗИ РУССКАГО ВОИНСТВА ЗАРУБЕЖОМЪ

Редакторъ - Издатель В. В. ОРѢХОВЪ.

« LA SENTINELLE » Boite Postale No 21, Asnières (Seine)

Bi-mensuelle.

На маневрахъ

ИЗМАЙЛОВЦЫ НА МАНЕВРАХЪ. (Образы Старой Арміи).

Съ картины **полк. Бакмансона.** Изъ собранія баронессы **М. фонъ-Лангофъ.**

www.elan-kazak.ru

Органъ связи русскаго воинства зарубежомъ.
Двухнедѣльный журналъ
Редакторъ-Издатель
В. В. ОРѢХОВЪ.
Редакторъ
Военно-Морского Отдѣла
С. К. ТЕРЕЩЕНКО.

ЧАСОВОЙ

«LA SENTINELLE»

Редакція:
81, rue de la Faisanderie
PARIS (16e)
Tél.: Trocadéro 52-68.
Пріемъ отъ 15 до 17 час.
(по вторн., сред., четв. и пятн.)
Редакторъ
Литературнаго Отдѣла
Евгеній ТАРУССКІЙ.

№ 150 **СОДЕРЖАНІЕ** № 150

	стр.
Привѣтъ «Возрожденію»	2
Мысли бѣлогвардейца	3
Статистика въ СССР	4
Русскія знамена въ плѣну	7
О Русскомъ Кадетскомъ Корпусѣ	8
О гибели Максима Горькаго	10
Императорскій Россійскій Флотъ. — Адм. А. И. Русинъ	11
В. И. Юркевичъ. — С. Т.	14
Морская библіографія	14
Русскій Развѣдчикъ № 17	15
Самодержавіе и народное представительство. — А. А. Башмаковъ	19
Неосторожныя слова. — Н. Бѣлогорскій	21
Основной порокъ. — Н. Бабкинъ	22
Въ Русскомъ плѣну. — А. Амфитеатровъ	24
Пятилѣтіе русскаго балета	26
Трехлѣтіе газеты «Имп. Кличъ»	27
Нац. Союзъ Нов. Поколѣнія	28
Два собранія. — Н. Опишня	29
Проф. ген. А. К. Баіовъ. — Б. А. Штейфонъ	30
Имени Національной Россіи. — Н. З. Р.	31
Хроника	32

ПРИВѢТЪ „ВОЗРОЖДЕНІЮ"

Въ іюнѣ мѣсяцѣ исполнилось десятилѣтіе со дня основанія А. О. Гукасовымъ подъ редакціей академика П. Б. Струве газеты «Возрожденіе».

Десять лѣтъ газета вела большую національную работу. Мы, скромные работники эмигрантскаго печатнаго дѣла, знаемъ, сколько труда средствъ и жертвенности необходимо для того, чтобы вести, развивать и содержать періодическое изданіе. Вотъ почему съ чувствомъ глубокаго удовлетворенія мы констатируемъ великую передъ Русской Національной Идеей заслугу издателя, редакціи и сотрудниковъ, какъ основавшихъ газету; такъ и теперь ее ведущихъ.

Конечно, какъ и всякое дѣло (тотъ только не ошибается; кто не работаетъ), «Возрожденіе» не непогрѣшимо; мы подчасъ не вполнѣ согласны съ линіей газеты по тѣмъ или другимъ вопросамъ, но... когда критикуютъ газету, мы спрашиваемъ: «А что было бы, если бы «Возрожденія» не существовало. Какой жестокій ущербъ былъ бы для русскаго національнаго дѣла».

Въ этотъ день редакція «Часового» шлетъ своему старшему собрату искренній привѣтъ, радуется несомнѣннымъ успѣхамъ газеты и желаетъ А. О. Гукасову, Ю. Ф. Семенову и всему составу редакціи «Возрожденія»—силъ и энергіи для доведенія ихъ дѣла до желаннаго всѣми нами возрожденія Россіи.

Мысли бѣлогвардейца

ВСТРѢЧА ВЪ ШТУТГАРТѢ.

22-го іюня въ Штутгардѣ произошло совершенно исключительное событіе, небывалое еще въ послѣвоенной исторіи. Группа французскихъ комбатантовъ, представителей союзовъ и содружествъ, во главѣ съ г. А. Дельсю прибыла по приглашенію германскихъ комбатантовъ на «дружескую встрѣчу». Французскіе комбатанты были радостно встрѣчены ихъ былыми противниками и населеніемъ вюртемберской столицы и обмѣнялись крайне трогательными дружественными рѣчами. Мало того, Альберъ Дельсю отправилъ Главѣ Германской Націи слѣдующую телеграмму:

> Les anciens combattants français et allemands; réunis à Stüttgart; adressent leur salut cordial à leur ancien camarade de tranchée Adolf Hitler, Führer de la nation allemande:

Адольфъ Гитлеръ отвѣтилъ слѣдующимъ привѣтствіемъ:

> «Благодарю французскихъ и нѣмецкихъ комбатантовъ, собравшихся въ Штутгартѣ для взаимной дружеской встрѣчи, которой я сочувствую всѣмъ сердцемъ. Надѣюсь, что подобныя встрѣчи бывшихъ противниковъ послѣдуютъ и дальше и идея сближенія народовъ отъ этого только выиграетъ».

*) Въ моментъ печатанія номера мы узнали объ отвѣтномъ визитѣ во Франціи германскихъ комбатантовъ. Встрѣча ихъ была не менѣе трогательной.

www.elan-kazak.ru

Можно ли кончить эти строки безъ комментаріевъ?..

—Чѣмъ то рыцарскимъ вѣетъ отъ нихъ. Именно, рыцарствомъ духа, уваженіемъ къ другой націи, желаніемъ загладить старыя раны войны и пойти впередъ по пути взимнаго пониманія, внѣ партійно-политическихъ шоръ и темныхъ интригъ не менѣе темныхъ политикановъ.

Хочется вѣрить, что міръ пробудится отъ тяжелаго кошмара послѣднихъ лѣтъ, отъ взаимнаго недовѣрія,нагроможденія взаимнопротиворѣчивыхъ пактовъ, отъ постыдной лжи политиканствующихъ маклеровъ.

Мы, русскіе, въ комъ еще не заглохло чувство чести и вѣры въ міровую совѣсть, имѣемъ право сказать эти слова. На нашихъ глазахъ происходитъ опредѣленная игра судьбами нашей Родины, бандиты и проходимцы,захватившіе путемъ неслыханнаго тертор власть въ Россійскомъ Государствѣ, признаются его законнымъ правительствомъ...

Мы твердо увѣрены, что почтенные люди, управляющіе политикой европейскихъ государствъ, также, какъ и мы, презираютъ грязныя махинаціи международнаго жулика Валлаха-Финкельштейна, что съ такимъ же, какъ и мы, осужденіемъ относятся ко всѣмъ этимъ темнымъ проходимцамъ, носящимъ званія полпредовъ, торгпредовъ, наркомовъ и т. д. И тѣмъ не менѣе...

Что это — слѣпота или отсутствіе мужества?..

Или непониманіе того *новаго*, что идетъ, что должно придти на смѣну несомнѣнно исчезающимъ старымъ навыкамъ и дипломатическимъ тонкостямъ...

Пусть же мужественный поступокъ соратника Дельсю и его боевыхъ товарищей явится для кого надо примѣромъ того, что люди нашего поколѣнія хотятъ дѣйствительнаго мира путемъ честнаго и открытаго сговора съ такими же, какъ и они честными и достойными борцами за свое Отечество въ прошломъ.

Безправные теперь, русскіе всегда, россійскіе граждане въ недалекомъ будущемъ, мы отъ всего сердца апплодируемъ нашимъ братьямъ — французскимъ комбатантамъ и говоримъ имъ:

Courage; camarades!

В. Орѣховъ.

О патріотизмѣ и національной гордости

Всегда лучше смотрѣть правдѣ въ глаза.

Въ эмиграціи образовалось два фронта. Увы, это такъ. Въ одномъ соединеніи — нѣкій, по давнишнему выраженію ген. А. И. Деникина, порочный кругъ: самъ ген. А. И. Деникинъ, младороссы, «Послѣднія Новости» и Великій Князь Дмитрій Павловичъ. Совершенно ясно, что разница въ ихъ заявленіяхъ большая, конечно, и мотивы этихъ заявленій различны. Но все-же смыслъ одинъ: Красная Армія въ какой то степени является русской національной силой и всякое сношеніе съ иностранцами на предметъ борьбы противъ большевиковъ есть измѣна Родинѣ. Одни только доводятъ свою мысль логически до конца, другіе ее не договариваютъ и ссылаются на русское «авось».

Въ другомъ соединеніи — большая часть эмиграціи. «Большая» въ смыслѣ значительной, ибо не было еще такого плебисцита, который могъ бы опредѣлить истинное лицо русскаго зарубежья.

Будемъ относиться съ уваженіемъ ко всякому высказываемому въ нашей средѣ мнѣнію, если оно, однако; не грѣшитъ рѣзкими обвиненіями, неосторожными заключеніями и необдуманными словами. Ибо къ нашимъ голосамъ прислушиваются другіе люди, все же видящіе въ насъ предвозвѣстниковъ будущей Россіи.

Къ сожалѣнію, многіе не понимаютъ этого и мы, которыхъ за многіе годы существованія «Часового» трудно обвинить въ пристрастіи или рѣзкости, съ глубокимъ осужденіемъ констатируемъ, что нѣкоторые изъ лицъ, выше нами перечисленныхъ, позволили себѣ бросить значительной части эмиграціи тягчайшія обвиненія въ отсутствіи патріотизма и національной гордости.

Не въ томъ выражается патріотизмъ, чтобы, сидя въ гостяхъ у пріютившихъ насъ странъ, бранить своихъ братьевъ по несчастью и другія страны, которыя хотятъ *что-то* сдѣлать противъ большевиковъ, но еще *ничего* не сдѣлали, но въ томъ, чтобы самимъ принять участіе въ той или иной формѣ въ борьбѣ съ большевиками и склонить къ ней другіе народы или общественные круги. Это безусловно нелегко и никто никому въ бездѣйствіи упрека бросить не можетъ. Но въ той же степени не понятна роль людей, не несущихъ никакой отвѣтственности за судьбы Россіи или ея зарубежья и изрѣдка выступающихъ на эстрадахъ или въ печати съ заявленіями, безусловно эффектными, но результатъ которыхъ не болѣе силенъ чѣмъ буря въ стаканѣ воды.

Какъ были бы смѣшны въ нашей средѣ «банзай» и «Heil Hitler !» такъ же смѣшны подобныя выступленія, ничего въ конечной степени не дающія, кромѣ нѣкоторой косвенной и невольной поддержки большевицкимъ зарубежнымъ махинаціямъ.

В. Орѣховъ.

www.elan-kazak.ru

Военный отдѣлъ

Статистика въ СССР

Извѣстный нѣмецкій журналистъ Артуръ Юстъ, постоянно проживающій въ Москвѣ, помѣщаетъ въ газетахъ интересную корреспонденцію о современномъ состояніи СССР.

Мы помѣщаемъ статью А. Юста съ незначительными сокращеніями.

Плановое хозяйство построено на статистикѣ.

Начинающихъ учениковъ уже пріучаютъ къ работѣ по статистикѣ: въ каждомъ классѣ можно найти графическое изображеніе посѣщаемости школъ, по которому дѣти знакомятся со взаимоотношеніемъ дѣйствительности и цифровыхъ данныхъ.

Однако, скоро для маленькихъ гражданъ создается положеніе, при которомъ представленіе о такомъ взаимоотношеніи утрачивается.

Предъ маленькимъ ребенкомъ, котораго, при обученіи читать, заставляютъ прежде всего складывать слова «Бога нѣтъ», возникаетъ представленіе о неизбѣжности подчиненія цифрамъ, какъ чему-то абсолютному, какъ необходимо вѣрить, что нѣтъ Бога.

При объективномъ наблюденіи совѣтскаго хозяйства всѣ статистическія данныя теряютъ всякій смыслъ, такъ какъ создаются изъ не поддающихся контролю цѣнностей, которыя въ лучшемъ случаѣ могутъ имѣть значеніе, какъ политическая или пропагандная цифра.

Достовѣрность совѣтской статистики.

Добываніе статистическихъ матеріаловъ въ государствѣ, населеніе котораго (по даннымъ Малой совѣтской энциклопедіи отъ 1929 г.) состояло на половину (44 проц. мужчинъ и 66 проц. женщинъ старше 8-и лѣтъ) изъ неграмотныхъ, очень затруднительно.

Иностранные наблюдатели часто предполагали, что совѣтское правительство имѣетъ во многихъ случаяхъ для собственнаго употребленія лучшія статистическія цифры, чѣмъ тѣ, которыя оно даетъ для печати. Изъ этого слѣдовало бы заключить, что въ отдѣлѣ «Цупху» существуетъ нѣчто вродѣ двойной бухгалтеріи.

Вполнѣ возможно, что правительство въ случаѣ важныхъ рѣшеній прибѣгаетъ къ опредѣленнымъ коррективамъ, но это не имѣетъ рѣшающаго значенія. Низкій образовательный уровень статистиковъ, объединенныхъ въ союзъ подъ названіемъ «Экономистъ», едва ли допускаетъ возможность работы съ двойной статистикой повсемѣстно. Серьезные наблюдатели постоянно указываютъ на сомнительныя данныя, особенно по статистикѣ земледѣлія, и поддерживаютъ положеніе, что для оцѣнки совѣтской статистики необходимо точное указаніе источниковъ цифровыхъ данныхъ. Въ теченіе послѣднихъ десяти лѣтъ совѣтскіе отдѣлы статистики нѣсколько разъ мѣняли свои системы. Въ продолженіе нѣсколькихъ лѣтъ отсутствовали всѣ важнѣйшія данныя и самое большое, что можно было получить,это—умышленно затемненныя процентныя соотношенія, источникъ которыхъ бывалъ всегда сомнителенъ.

До сего дня, напримѣръ, такая важная отрасль народнаго хозяйства, какъ золотопромышленность, держится въ глубокой тайнѣ,и отъ иностраннаго критика требуется просто вѣра на слово о поднятіи продукціи на 50 процентовъ.

Можно привѣтствовать появленіе недавно «Статистическаго Ежегодника», содержащаго цифровыя данныя по цѣлому ряду вопросовъ и имѣющаго основаніе претендовать на значеніе офиціальнаго документа.

Эта книга (Соціалистическое Строительство СССР. Статистическій Ежегодникъ, издательство «Цупху», Госпланъ, 1934. Москва) благодаря малому количеству выпущенныхъ экземпляровъ, является уже рѣдкостью, она облегчаетъ изученіе многихъ совѣтскихъ проблемъ, тѣмъ болѣе, что въ ней приведены нѣкоторыя сопоставленія съ 1913 г.

Неграмотность въ совѣтскомъ союзѣ.

Съ тѣхъ поръ, какъ въ главныхъ областяхъ совѣтской Россіи введено обязательное обученіе, дѣйствительно, многое достигнуто въ обученіи грамотности взрослыхъ — энергичныя мѣры стали приниматься съ 1931 г. — въ рѣчахъ сообщается, что неграмотныхъ осталось лишь 10 проц.

Какъ же въ дѣйствительности обстоитъ дѣло?

Въ «Ежегодникѣ» говорится, что въ 1933 году было свыше 21 милліона дѣтей, обучающихся съ 1-го до 10-го учебнаго года. Статистическое руководство того же издательства отъ 1932 г. насчитываетъ 32 милліона дѣтей отъ 8-ми до 17-лѣтняго возраста. Получается, что по крайней мѣрѣ одна треть дѣтей, не говоря уже о начинающихъ взрослыхъ, не привлечена къ ученію. Вотъ еще одно указаніе на эту тему, взятое изъ сокращенной «Совѣтской Энциклопедіи»: изъ всѣхъ народностей совѣтскаго союза — однѣхъ газетъ издается на 40 языкахъ — самый ничтожный процентъ неграмотности — среди евреевъ. Неграмотныхъ евреевъ 3 процента среди мужчинъ и 11 проц. среди женщинъ. Этимъ объясняется сравнительно большое

www.elan-kazak.ru

количество евреевъ, занимающихъ высшіе государственные посты.

На послѣднемъ съѣздѣ совѣтовъ на 974 русскихъ делегатовъ пришлось 61 еврей и 8 нѣмцевъ.

Огромный ростъ городовъ.

Однимъ изъ важныхъ послѣдствій русской революціи для населенія на необъятномъ русскомъ пространствѣ является развитіе народно - политическихъ тенденцій.

Начинается огромный ростъ городовъ.

Въ Россіи числилось:

	народонаселеніе	
	городское	сельское
годъ	въ милліонахъ	
1897	15,8	90,6
1897	15,8	90,6
1914	24,6	114,6
1926	26,3	120,7
1929	27,6	126,6
1933	39,7	126.0

Надо отмѣтить, что послѣдняя перепись была въ 1926 г., дальнѣйшія данныя добыты путемъ добавочныхъ вычисленій.

Данныя для городовъ болѣе точны. Возможно, что сельское населеніе сократилось еще больше, чѣмъ въ указанной таблицѣ, такъ какъ для вычисленій взяты два совершенно различныхъ метода. Первая пятилѣтка предусматривала, что народонаселеніе увеличится съ 151 милл. въ 1928 г. до 169 милл. въ 1932 г. По 1932 г. указано лишь 165,7 милліоновъ.

Ежегодный приростъ выражается въ		
1927	3,4	милліоновъ
1928	3,8	»
1929	3.8	»
1930	2,9	»
1931	2,8	»
1932	2,5	»

Въ падающемъ приростѣ народонаселенія ясно отражаются послѣдствія коллективизаціи, голодъ и передвиженіе внутрь страны. Вездѣ женскій трудъ.

Дѣторождамость среди сельскаго населенія сократилась не столько изъ-за отмѣны государствомъ законовъ, защищающихъ семью и бракъ (это въ деревнѣ мало отразилось), сколько изъ-за условій труда. При индивидуальномъ хозяйствѣ каждый ребенокъ рано становится рабочей силой.

Не взирая на законы защиты «будущей матери», вовлеченныя въ продукцію женщины сильно уменьшаютъ стремленіе къ материнству. За первую пятилѣтку число зарабатывающихъ женщинъ увеличилось въ 2 съ половиной раза. Доля женскаго труда въ общемъ числѣ рабочихъ выросла съ 23 на 33 процента. Особенно примѣчательно увеличеніе женскаго труда въ области работъ, для женщинъ не подходящихъ.

Въ 1926 г.въ тяж.индустріи было занято 11,2 проц. женщинъ, а въ 1933 г. 26.9 проц. 15 проц. токарей, 13 проц. слесарей, 30 проц. всѣхъ фрезировщиковъ и 55 проц. всѣхъ рабочихъ на буравочныхъ станкахъ и всей машиной индустріи заполнены женской рабочей силой. На 100 женщинъ, учтенныхъ страховкой труда, приходилось въ 1927 г. 7,8 роженицъ въ 1930 г. 6,9 и въ 1933 г. лишь 5,4.

Коллективизація крестьянскаго хозяйства способствовала увеличенію населенія городовъ за счетъ крестьянской молодежи, уходящей изъ деревни.

Французская армія

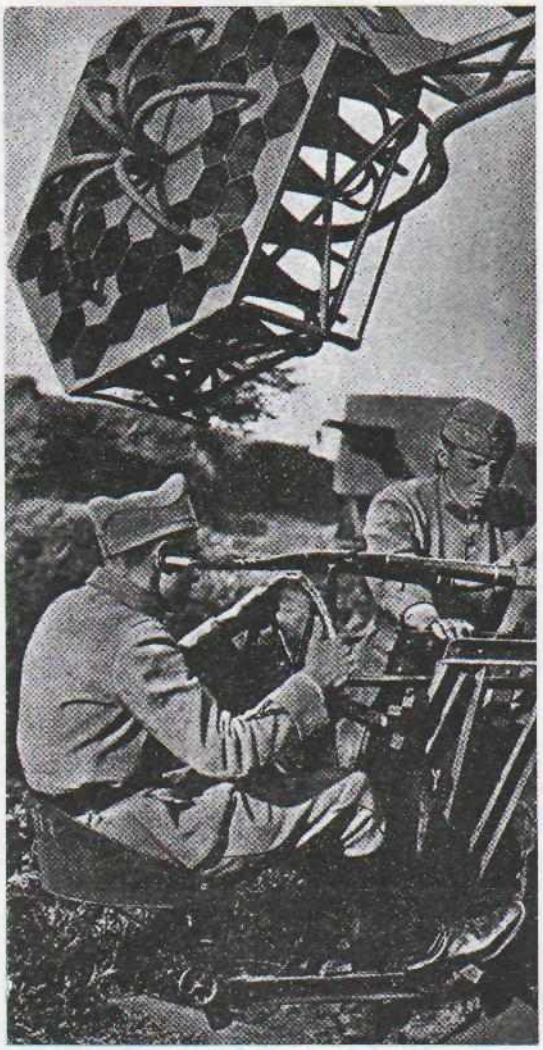

Звукоулавливающій аппаратъ, вновь принятый въ войскахъ воздушной обороны.

Мать и ребенокъ.

Излюбленная пропагандная тема большевиковъ: «мать и ребенокъ». Оказывается, что во всей совѣтской Россіи въ родильныхъ пріютахъ имѣется 31.000 кроватей для роженицъ. Если каждая кровать занята роженицей лишь пять дней, то-есть 73 раза въ годъ, то даже 10 проц. всѣхъ дѣтей не могутъ появиться на свѣтъ подъ наблюденіемъ

www.elan-kazak.ru

Русская Стрѣлковая Дружина въ Бельгіи

(см. № 146-147 «Часового»).

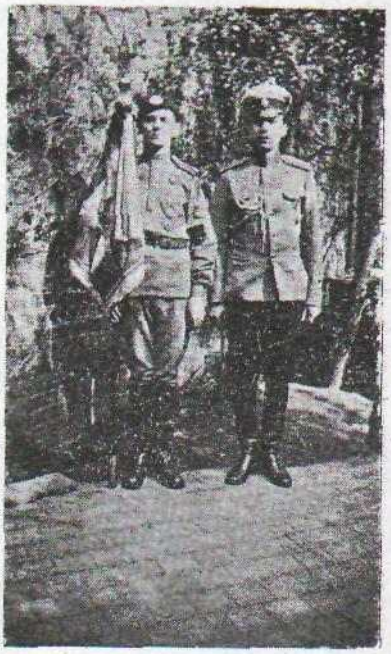

Адъютантъ Дружины ротм. Ивановъ и знаменщикъ Ю. Орловъ.

2-я рота Дружины съ командиромъ корнетомъ Цыбульскимъ (г. Лувенъ).

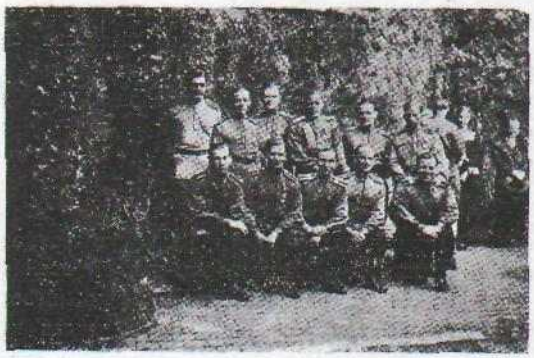

Старшій Курсъ Военнаго Училища при Дружинѣ съ к-ромъ подпоручикомъ Медеромъ.

врача. Можно себѣ представить, какое это имѣетъ значеніе при полагающихся на душу 4 квадр. метр. жилплощади.

Ростъ городовъ.

Ростъ городовъ опредѣляется слѣдующими цифрами:

(— отъ — до —	1923 г. —	1933 г.).
	въ тысячахъ:	
Москва	1542 —	3663
Ленинградъ	1037 —	2776
Свердловскъ	97 —	462
Новосибирскъ	74 —	287
Сталинъ	38 —	273
Баку	335 —	709
Макаевка	15 —	99
Харьковъ	230 —	654
Пермь	68 —	269

Общее количество городскихъ поселеній выросло съ 1926 г. до 1931 г. съ 479 до 507.

Города съ населеніемъ болѣе 100.000 увеличились съ 31 до 46.

Къ этому надо добавить, что въ 1927 г. было въ городахъ 319.000 (единоличныхъ частныхъ) магазиновъ, въ 1931 г. осталось 71.000.

Жилищная нужда явствуетъ изъ слѣдующихъ цифръ: въ Москвѣ выстроено 2,2 милл. кв. метр. жилплощади, на которой около 500.000 жителей. При этомъ приходилось на душу немногимъ болѣе 4 кв. метр., то-есть, мѣсто, приблизительно равное двойной величинѣ кровати. Въ то же время населеніе увеличилось на 906.000 жителей.

Налоги и сообщеніе.

Марксисты всѣхъ странъ обыкновенно относятся враждебно ко всѣмъ косвеннымъ налогамъ. Совѣтскій бюджетъ такъ построенъ, что 56 проц. составляютъ налоги съ оборота и 12 проц. принудительный заемъ. Подоходный налогъ даетъ 0.8,а прибыль съ налога на сельское хозяйство заполняетъ лишь 1.5 бюджета (ст. «Ежегодника» за 1934 годъ).

Въ 20-ти новыхъ городахъ проведены со времени революціи трамваи (54 противъ 34).

Въ 130-ти городахъ есть автобусное сообщеніе. Число перевезенныхъ пассажировъ увеличилось съ 1916 г. въ пять разъ, хотя намъ извѣстно, что городское населеніе даже не удвоилось. Это объясняется тѣмъ, что проѣздная плата, по отношенію ко всѣмъ предметамъ первой необходимости, осталась очень низкой.

«Н. С.»

РУССКІЯ ЗНАМЕНА ВЪ ПЛѢНУ.

(Къ статьѣ ген. А. А. ф. Лампе въ № 148-149).

На 7 страницѣ мы помѣщаемъ таблицу русскихъ знаменъ, находящихся въ Берлинскомъ Цейхгаузѣ, дополняющую таблицу, помѣщенную въ № 131-132 «Часового».

www.elan-kazak.ru

№№ по 131-32 Часового	Полученныя свѣдѣнія о дополненіяхъ, неправильностяхъ и неточностяхъ.	Измѣненія сдѣланныя администраціей музея.
1	Повидимому части полотнища, Георгіевскія и Александровскія ленты и орденъ Св. Георгія — спасены.	
2	Знамя 2-го бат. 3-го п. Нарвскаго полка было передано въ 223 п. Одоевскій (а не Юхновскій, какъ указано въ № 133-134 «Часового») полкъ.	
3	Повидимому полотнище, Георгіевскія и Александровскія ленты, — и орденъ Св. Георгія — спасены.	
4	Повидимому полотнище — спасено.	
5	Повидимому полотнище — копье съ орденомъ Св. Георгія, Георгіевскія и Александровскія ленты — спасены. Кисти на шнурахъ никакого отношенія къ знамени не имѣютъ.	
6	Несомнѣнно указанія п. 6 и п. 24 — надо соединить — свѣдѣнія относятся къ одному и тому же знамени. Знамя это было зарыто въ августѣ 1914 г. у Виленберга и найдено черезъ 8 мѣсяцевъ.	Номеръ 706-10
7	Знамя 4-го бат. 53-го пѣх. Волынскаго полка по мобилизаціи было передано въ 249 п. Дунайскій полкъ.	
8	Знамя 4-го бат. 54-го п. Минскаго полка было по мобилизаціи передано въ 250 п. Балтинскій полкъ.	
9	Знамя было закопано 8. II. 915 г. во время боевъ въ Августовскихъ лѣсахъ и черезъ нѣсколько дней — древко, скоба и ленты были отрыты противникомъ. Мѣстность, гдѣ было закопано знамя временно перешла обратно въ руки русскихъ войскъ, но они знамя не нашли. Черезъ полтора года полотнище было также найдено противникомъ (въ августѣ 1916 г.).	Безъ №. Снято со стойки 706. Въ свѣдѣніяхъ добавлено, что знамя «найдено 22 II. 915».
10	Повидимому полотнище и орденъ Св. Георгія спасены.	
	Свѣдѣнія о томъ, что знамя было найдено у д. Доротово 29 авг. 1914 г. не вѣрны, такъ какъ 110 п. Камскій п. погибъ 8-го февраля 1915 г.	
12	Повидимому полотнище — спасено.	
13	Повидимому части полотнища и орденъ Св. Георгія — спасены.	
14	Повидимому полотнище, Георгіевскія и Александровскія ленты — спасены. Орденъ Св. Георгія и копіе остались на знамени.	
16	Надпись на скобѣ не 255: 1899. 252 Анапскій резервный батальонъ. Копье — на лицо. Кисти — неизвѣстнаго происхожденія.	Безъ №. Снято со стойки 706.
17	Полковой штандартъ 3-го уланскаго Смоленскаго полка въ руки противника не попадалъ. Старый штандартъ — при мобилизаціи былъ отправленъ въ г. Острогожскъ Воронежской губ. Происхожденіе даннаго древка — неизвѣстно. Вѣроятно то же, что и № 18-го.	
18	Старый квартирьерскій значекъ 2-го эскадрона, отмѣненный въ 1863 г. и хранившійся въ частной квартирѣ командира эскадрона въ м. Вильковишки (Сувалк. губ.), которое въ сентябрѣ 1914 г. было занято противникомъ.	
19	Въ № 131-132 «Часового» пропущено названіе дер. у которой былъ взятъ штандартъ: «Ніегова».	
	Ввиду того, что весь полкъ былъ въ расходѣ, штандартъ слѣдовалъ съ командиромъ полка при обозѣ и тамъ былъ захваченъ противникомъ ночью. Раненый командиръ полка былъ взятъ въ плѣнъ и лишился разсудка.	
21	Никакихъ свѣдѣній не поступило.	181-я дружина наименована «Смоленской», т.е. также какъ и 184-я! Повидимому гдѣ то ошибка
22	Никакихъ свѣдѣній не поступило.	
	Повидимому полотнище — спасено. Кисти никакого отношенія къ знамени не имѣютъ.	
23	Повидимому взято послѣ революціи 1917 года, такъ какъ изъ словъ «За вѣру, царя и отечество» — слово «царя» на обѣихъ сторонахъ знамени соскоблено, также какъ и вензель Государя въ центрѣ ополченскаго креста.	
24	Указанія надо соединить съ указаніями п. 6.	№ 706-10.
25	Никакихъ свѣдѣній не поступило.	№ 706-9.
		Добавлено, что «Найдено у Модлина».
—	(Паиталеры) — Никакихъ свѣдѣній не поступило.	Добавлено, что казачій — «найденъ», а три остальныхъ захвачены у Вильковишки».

www.elan-klub.ru

О русскомъ кадетскомъ корпусѣ

Общеобразовательное и педагогическое воспитаніе дѣтей, предназначавшихся къ государственной и военной службѣ, началось въ Россіи въ 1732 году учрежденіемъ въ Петербургѣ Перваго Кадетскаго Корпуса. Этотъ Корпусъ, благодаря назначенію впослѣдствіи его чиновъ и воспитанниковъ на должности директоровъ, инспекторовъ и воспитателей во вновь возникавшихъ Кадетскихъ Корпусахъ, а еще позже и въ Военныхъ Училищахъ, сталъ колыбелью общей подготовки и воспитанія отборной, лучшей части офицерскаго состава Русской Арміи. Вся сѣть этихъ русскихъ военно - учебныхъ заведеній состояла къ 1917 году изъ 31 Кадетскаго Корпуса *) и 25 Военныхъ Училищъ; они были объединены началами воспитанія и духомъ, заложеннымъ въ 1732 году, и постепенно совершенствовались по мѣрѣ участія въ управленіи ими цѣлаго ряда просвѣщенныхъ дѣятелей, занявшихъ видное мѣсто въ исторіи развитія русской государственности. Среди такихъ дѣтелей особенно выдѣляются: графъ П. И. Шуваловъ, И. И. Бецкой, принцъ Ангальтъ, Императрица Екатерина II, генералъ Я. И. Ростовцевъ, Великій Князь Михаилъ Павловичъ, Императоръ Александръ II (въ бытность Наслѣдникомъ), генералъ Н. В. Исаковъ, Великій Князь Константинъ Константиновичъ и многіе другіе.

Въ итогѣ почти двухъ вѣковъ, ко времени Великой войны и революціи, Кадетскіе Корпуса были въ Россіи полноправными среднеучебными интернатами съ программами реальныхъ училищъ, готовившими дѣтей и юношей къ поступленію въ Военныя Училища, равно какъ и въ Университеты и въ иныя высшія школы, вмѣстѣ же съ тѣмъ являлись одними изъ лучшихъ, среди немногихъ въ Россіи, школъ государственнаго и національнаго воспитанія. Эти же кадетскія школы, по идеѣ воспитанія въ нихъ и по преемственности отъ отцовъ и воспитателей, — участниковъ всѣхъ задунайскихъ и забалканскихъ походовъ — были пропитаны духомъ обще-славянской идеи: русскія дѣти росли въ нихъ вмѣстѣ съ братьями сербами, черногорцами, болгарами, чехами и пѣли въ нихъ гимны и національныя пѣсни всѣхъ славянскихъ народовъ.

Кадетскіе Корпуса дали Россіи безчисленное множество выдающихся на всѣхъ поприщахъ государственныхъ дѣятелей и знаменитыхъ людей, — назовемъ для примѣра хотя бы лишь слѣдующія имена: фельдмаршалы: Суворовъ, Румянцевъ-Задунайскій, Кутузовъ и Гурко; генералы: Черняевъ и Драгомировъ; писатели: Сумароковъ, Херасковъ, Купринъ, Красновъ; журналистъ А. С. Суворинъ, композиторъ Римскій-Корсаковъ и т. д., и позволимъ себѣ закончить этотъ списокъ именемъ въ Бозѣ почивающаго Рыцаря-Короля Александра I — Объединителя.

Воспитанники русскихъ Кадетскихъ Корпусовъ завершили свою двухвѣковую исторію величайшимъ самопожертвованіемъ въ Великой войнѣ, кончившейся освобожденіемъ не-русскихъ славянъ, и непоколебимымъ жертвеннымъ служеніемъ національной Россіи въ гражданской войнѣ, кончившейся, къ несчастью, торжествомъ интернаціонала и подчиненіемъ ему Россіи. Но ихъ вѣрность націи и воспитавшимъ ихъ Корпусамъ не поколеблена: въ разсѣянной по всему міру русской эмиграціи они образовали во всѣхъ странахъ свои обще-кадетскіе союзы и объединенія каждаго изъ Корпусовъ и оказались одной изъ самыхъ морально-стойкихъ группъ, пропитанной духомъ національнаго и товарищества.

II.

23 Кадетскихъ Корпуса изъ 31-го погибли въ Россіи безслѣдно во время большевицкой революціи въ 1917-18 годахъ. Гибель многихъ изъ нихъ была ужасна, — исторія когда-либо еще отмѣтитъ кровавыя расправы, доведшія до по головнаго избіенія кадетъ и персонала Ташкентскаго Корпуса, и приравняетъ ихъ къ "избіенію младенцевъ" на зарѣ Новаго Завѣта.

Судьба же остальныхъ 8 Корпусовъ, оказавшихся въ сферѣ гражданской войны, была такова. Основанные въ 1841 г. Кіевскій и Одесскій Корпуса съ двумя классами Полоцкаго въ январѣ 1920 года были вывезены изъ Одессы подъ огнемъ, съ потерями, на пароходахъ, а частью пробились, съ боями и громадными потерями, черезъ Днѣстръ въ Румынію, и достигли Югославіи, гдѣ были соединены и составили существующій понынѣ въ Бѣлой Церкви Первый Русскій Великаго Князя Константина Константиновича Кадетскій Корпусъ *).

Основанный въ 1840 г. Полтавскій и Владикавказскій Корпуса были вывезены въ Югославію въ ноябрѣ 1920 г. и образовали Крымскій Корпусъ.

Основанный въ 1883 году Донской Кадетскій Корпусъ былъ вывезенъ въ февралѣ 1920

*) Одинъ изъ нихъ — Первый Московскій, былъ основанъ и устроенъ заботами выходца изъ Сербіи генерала Зорича, на его средства.

*) Адресъ Корпуса: Генералу Адамовичу, Русскій Кадетскій Корпусъ, Бела Црква, Югославія.

www.elan-kazak.ru

года въ Египетъ, тамъ расформированъ англичанами и возстановленъ въ декабрѣ въ Югославіи.

Крымскій Корпусъ былъ закрытъ въ 1929 году, Донской въ 1933 году и влились оба въ Первый Русскій Корпусъ, который и является въ настоящее время послѣднимъ, единственнымъ сохранившимся изъ всѣхъ бывшихъ въ Россіи военно-учебныхъ заведеній, прямымъ наслѣдникомъ ихъ, преемникомъ ихъ духа и представителемъ типа россійской, отнюдь не военной, но проникнутой требуемымъ и нынѣ духомъ воинскаго поядка, государственной школы 1732 года. Этотъ Корпусъ, приспособленный заботами Державной Комиссіи къ мѣстнымъ условіямъ и получившій полную программу курса мѣстныхъ УШ-классныхъ реальныхъ гимназій съ добавленіемъ курса русскихъ національныхъ предметовъ (языка, исторіи и географіи), *не созданъ* въ эмиграціи, но сохраненъ и укрѣпленъ въ ней своимъ кадромъ старыхъ военныхъ педагоговъ и полноправныхъ преподавателей во всей полнотѣ лучшихъ прежнихъ завѣтовъ и, продолжая въ эмиграціи свою дѣятельность во теченіе 15-ти лѣтъ, настолько же лѣтъ продлилъ, нынѣ двухвѣковую, исторію Русскихъ Кадетскихъ Корпусовъ.

Вмѣстѣ же съ тѣмъ Корпусъ и сохранившійся въ Югославіи женскій Дѣвичій Институтъ являются въ настоящее время, послѣ уничтоженія живыхъ органовъ на Родинѣ, и вымиранія ихъ въ эмиграціи, двумя единственными подлинными живыми сѣменами, сохранившимися отъ всей житницы Русской культуры и Русскаго государственнаго творчества.

Благодаря же покровительству и возможностямъ, даннымъ Корпусу Югославіей, и благодаря любви и самоотверженнымъ трудамъ своего персонала *), Корпусъ является нынѣ, быть можетъ, и единственнымъ и несравнимымъ памятникомъ Россіи за границей: его историческій музей съ 3½ тысячами реликвій и памятокъ Россійской Арміи и военно-учебныхъ заведеній, его русскія библіотеки съ 5.000 книгъ, его церковь съ русскими старинными иконами, его стѣны, сплошь изукрашенныя портретами Русскихъ великихъ людей, репродукціями Русской живописи и художественными работами кадетъ и, наконецъ, весь непоколебленный Русскій національный укладъ его жизни производятъ потрясающее впечатлѣніе на отвыкшаго отъ такихъ видѣній Русскаго эмигранта и справедливо укрѣпили за Корпусомъ названіе "уголка Россіи". Самые же лестные, похвальные и авторитетные отзывы о его успѣхахъ даны бывшими въ немъ за эти годы "изсланцами" Министра Просвѣщенія на матурныхъ испытаніяхъ: Помощникомъ Министра докт. г. Д. Ковачевичемъ, "просвѣтнымъ инспекторомъ" докт. г. С. Жакула, директоромъ гимназіи докт. г. Д. Тричковичемъ, "шефомъ" учебнаго отдѣленія Министерства Просвѣщенія докт. г. Кангрга, докт. г. М. Сретеновичемъ и профессорами Бѣлградскаго Университета докт. г. М. Ибровцемъ, докт. г. Д. Джуричемъ, докт. г. А. Билимовичемъ и докт. г. Н. Пушинымъ.

За 15 лѣтъ своей зарубежной дѣятельности Корпусъ далъ законченное среднее образованіе и національное Русское воспитаніе почти двумъ смѣнамъ питомцевъ, прошедшимъ его съ 1 до УШ кл., и выпустилъ свыше 600 воспитанниковъ, изъ коихъ около 100 вышли или выходятъ изъ Военной Академіи въ офицеры Королевской Арміи Югославіи, а остальные избрали пути гражданскаго образованія, стали и постепенно становятся инженерами различныхъ спеціальностей.

Въ настоящее время въ Корпусѣ состоитъ 220 кадетъ въ восьми классахъ, составляющихъ очередные XУ-XXП выпуски.

Ш.

8 февраля въ газетѣ "Возрожденіе" была напечатана неподписанная корреспонденція изъ Бѣлграда, въ которой сообщалось, что "въ виду новаго сокращенія акцій *), съ мая мѣсяца предположено ликвидировать послѣдній русскій кадетскій корпусъ".

Изъ этого сообщенія видно, что нынѣ разрѣшается вопросъ о закрытіи Корпуса не принципіально, и не подъ вліяніемъ какихъ-либо иныхъ причинъ, но только по причинѣ "сокращенія акціи". Слѣдовательно, говоря яснѣе, рѣчь идетъ не о закрытіи Корпуса правительствомъ Королевства, но о намѣреніи вычеркнуть изъ смѣты "русской акціи", сокращаемой нынѣ на 1/7, ранѣе всего именно Корпусъ, какъ цѣнность якобы наименьшую въ эмиграціи, а не какое-либо иное новообразованное заведеніе, учрежденіе или иныя статьи.

Но вопросъ о закрытіи Корпуса не можетъ разсматриваться ни съ точки зрѣнія личнаго благополучія его персонала, ни въ личныхъ интересахъ наличнаго состава воспитанниковъ и ихъ родителей, ни въ области принциповъ благотворительныхъ или общественныхъ. Это вопросъ государственный, историческій, національный и даже общеславянскій. Вопросъ идетъ: о сохраненіи или "ликвидаціи" дожившей до нашихъ дней превосходной школы двухвѣковыхъ преданій, т. е. цѣнности, невозстановимой никакими кратковременными "акціями"; о сохраненіи школы, призванной оставить цѣннѣйшій слѣдъ въ послѣдующихъ взаимоотношеніяхъ и на совмѣстныхъ путяхъ славянства; о сохране-

*) Преподаватели получаютъ за каждый годовой урокъ по 80 дин. въ мѣсяцъ, воспитатели же по 1100 дин. въ мѣсяцъ; тѣ и другіе лишены права на ж.-д. льготы и пенсію.

www.elan-kazak.ru

Огибели „Максима Горькаго"

Газета «Гонецъ Варшавскій» в письмѣ собственнаго корреспондента изъ Москвы сообщаетъ о *тѣхъ настроеніяхъ, которыя возникли* въ Москвѣ въ связи съ катастрофой самолета-гиганта «Максимъ Горькій».

Корреспондентъ пишетъ

«Подробности катастрофы не сходятъ съ устъ населенія Москвы. О нихъ говорятъ въ учрежденіяхъ, въ ресторанахъ, на фабрикахъ, въ театрахъ и на улицахъ. Передаютъ разсказы «очевидцевъ», число которыхъ все время увеличивается.

Несмотря на то, что официальное слѣдствіе еще не закончено, уже «установлено», что причиной катастрофы являлся акробатическій полетъ пилота Елагина, который сопровождалъ погибшій аэропланъ на небольшой спортивной машинѣ.

Такова официальная версія, принятая населеніемъ безъ оговорокъ, какъ здѣсь принимается все, исходящее отъ власти. Когда же первое впечатлѣніе прошло, когда настроеніе охладѣло, начали возникать нѣкоторыя сомнѣнія.

Прежде всего обратили вниманіе на то, что Елагинъ является однимъ изъ самыхъ опытныхъ летчиковъ, съ большимъ стажемъ. Онъ обладалъ большимъ мужествомъ, но никогда не бравировалъ и неоднократно говорилъ, что всѣ акробатическіе фокусы на аэропланѣ не имѣютъ никакого значенія.

Знающіе его люди утверждаютъ, что, при такомъ отношеніи къ воздушной акробатикѣ, Елагинъ не позволилъ бы себѣ никакихъ акробатическихъ упражненій, во время сопровожденія «Максима Горькаго».

Загадка этой катастрофы стала еще больше занимать умы, когда шопотомъ начала передаваться изъ устъ въ уста вѣсть о томъ, что Сталинъ въ сопровожденіи двухъ другихъ видныхъ совѣтскихъ «сановниковъ» во время закончившагося катастрофой полета долженъ былъ находиться на «Максимѣ Горькомъ». За часъ до старта «Максима Горькаго» на аэродромѣ было получено увѣдомленіе о томъ, что Сталинъ отложилъ свой полетъ. Это обстоятельство навело москвичей на мысль о томъ, что произошелъ не несчастный случай, а совершено было покушеніе. Вскорѣ появился слухъ о томъ, что въ грудѣ обломковъ разбитаго аэроплана найдены были части адской машины.

И вотъ въ связи съ этими слухами, передается слѣдующая версія катастрофы.

Зная о томъ, что на «Максимѣ Горькомъ» долженъ лѣтѣть Сталинъ, члены тайной террористической организаціи, той самой, которая убила Кирова, установили на аэропланѣ адскую машину съ часовымъ механизмомъ. Когда же выяснилось, что Сталинъ отложилъ свой полетъ, заговорщики не могли уже убрать адскую машину. Въ назначенный часъ произошелъ взрывъ, повлекшій за собой катастрофу».

Далѣе корреспондентъ высказываетъ нѣсколько критическихъ замѣчаній по поводу этихъ слуховъ, отмѣчая несовмѣстимость нѣкоторыхъ изъ деталей съ разсказами очевидцевъ, и въ заключеніе пишетъ:

«Тѣмъ не менѣе, слухъ объ адской машинѣ имѣетъ успѣхъ. И многіе теперь ставятъ вопросъ: былъ ли это несчастный случай или террористическій актъ?».

КЪ ИТАЛО-АБИССИНСКОМУ КОНФЛИКТУ

Абиссинскій воинъ.

ніи или уничтоженіи *послѣдняго живого сѣмени* старой Россіи, порожденнаго отъ тѣхъ полей, которыя не разъ въ теченіе двухъ вѣковъ обсѣменяли и южно-славянскія кровавыя нивы; о сохраненіи пригрѣтой Королемъ-Рыцаремъ Русской драгоцѣнности и, наконецъ, — о сохраненіи или разрывѣ идейной и принципіальной связи со старой національной Россіей.

Такіе вопросы подлежатъ разрѣшенію тѣхъ сферъ, въ которыхъ рѣшаются дѣла историческаго и государственнаго значенія и дѣятели которыхъ только одни и могутъ принять на себя передъ невѣдомымъ намъ грядущимъ отвѣтственность за уничтоженіе одной изъ послѣднихъ духовныхъ цѣнностей Россіи.

***

Редакція "Часового" съ глубокимъ огорченіемъ констатируетъ возможность закрытія Русскаго Кадетскаго Корпуса. Она вѣритъ въ то, что высшіе руководители воинскихъ организацій приложатъ всѣ усилія къ тому, чтобы этого не случилось. Она вѣритъ въ то, что Державная Комиссія изыщетъ способы поддержа*нія питомника россійскихъ* двухсотлѣтнихъ традицій. Наконецъ, она призываетъ всѣхъ русскихъ людей тѣмъ или инымъ способомъ поддержать Директора Корпуса, ген.-лейт. Б. В. Адамовича въ его жертвенномъ и трудномъ дѣлѣ. Каждое письмо, полученное генераломъ Адамовичемъ, придаетъ ему еще большія силы въ его стараніяхъ спасти прекрасный символъ Русской Арміи за рубежомъ — Русскій Кадетскій Корпусъ. Поддержать его въ той или другой формѣ — *нашъ общій долгъ*.

В.

---

*) Т. е. денежныхъ ассигнованій для поддержанія Русскихъ эмигрантовъ.

www.elan-kazak.ru

ВОЕННО-МОРСКОЙ ОТДѢЛЪ

АДМИРАЛЪ А. И. РУСИНЪ.

Императорскій Россійскій флотъ въ великую войну

(Окончаніе см. № 148-149).

Черноморскій Императорскій флотъ въ равной мѣрѣ съ доблестью выполнилъ все, что война отъ него потребовала, причемъ задачи были болѣе разнообразны, чѣмъ въ Балтійскомъ морѣ.

Съ прорывомъ крейсеровъ "Гебенъ" и "Бреслау" въ Константинополь турецко - германскій флотъ оказался сильнѣе Черноморскаго, т. к. одинъ "Гебенъ" являлся сильнѣе всей нашей эскадры, состоявшей тогда изъ старыхъ кораблей. Всетаки, фактически, съ самаго начала войны, вплоть до революціи, командованіе моремъ было въ нашихъ рукахъ. Заслуга адм. Эбергарда та, что онъ сумѣлъ въ началѣ войны, когда Черноморская эскадра была слабѣе турецко - германскаго флота, удержать обладаніе моремъ противъ сильнѣйшаго непріятеля. Благодаря этому были обезпечены фланги Кавказскаго и Дунайскаго фронтовъ и побережье Чернаго моря явилось настолько защищеннымъ флотомъ, что въ Одессѣ производились новыя воинскія формированія какъ въ самомъ глубокомъ тылу, а въ 1916 г., когда Государь Императоръ посѣтилъ Севастополь и Черноморскую эскадру, то затѣмъ прослѣдовалъ съ Императрицею и всею Августѣйшею Семьею на нѣкоторое время въ Ливадію.

Съ началомъ военныхъ дѣйствій турки направили часть своихъ войскъ на Батумъ, перешли границу и подошли къ рѣкѣ Чорохъ, у самаго Батума. Характеръ мѣстности по берегу Чернаго моря, отъ Батума до Трапезонда и Платана, таковъ, что при нашемъ наступленіи турки имѣли возможность занимать позиціи, господствующія надъ нашими: если встрѣчалась рѣка, какъ, напр., Фортуна, то берегъ, занятый турками, былъ высокій, командующій надъ нашимъ. Поэтому при нашемъ наступленіи, намъ пришлось бы каждую пядь земли брать штурмомъ, неся большія потери, и вотъ тутъ-то и появлялись наши миноносцы и др. суда и во флангъ обстрѣливали турецкія позиціи; если же упорствовали, то въ тылъ имъ высаживали два спеціальныхъ десантныхъ батальона, на особыхъ пароходахъ, такъ наз. "Эльпидифорахъ"; тогда турки бѣжали или сдавались въ плѣнъ. Подобная операція имѣла мѣсто въ Атихе, 20 февраля 1916 г., гдѣ высадка производилась подъ сильнымъ непріятельскимъ огнемъ, но безъ потерь. Взято въ плѣнъ 2 роты турокъ, 2 орудія и нѣсколько пулеметовъ.

Въ Мапаврн — высадка тоже подъ сильнымъ огнемъ, но ранено 4 солдата и то легко. Взято въ плѣнъ 120 турокъ, 2 орудія и нѣсколько пулеметовъ. Въ тотъ же день эти два батальона перевезены были въ Ризе. Рѣка Чорохъ, Хопа, Архавъ, рѣка Фортуна, Ангине, Мапаврн. Ризе, Трапезондъ и Платана были послѣдовательно мѣстомъ такихъ, можно сказать, нашихъ безкровныхъ операцій.

Подобныхъ легкихъ побѣдъ мы не ожидали, почему Вел. Князь Георгій Михайловичъ, предсѣдатель Императорскаго Россійскаго Археологическаго Общества, задолго просилъ у Государя Императора распоряженія пощадить при бомбардировкѣ Трапезонда мечеть, передѣланную изъ церкви, очень древней постройки, кажется 1200 года, а можетъ и ранѣе. Такимъ образомъ, желаніе Великаго Князя исполнилось само собою, т. к. Трапезондъ не пришлось совсѣмъ бомбардировать.

Трогательная нѣжная дружба соединяла солдатъ прибрежной полосы съ матросами миноносцевъ. Командиръ одного изъ миноносцевъ, доблестный кап. 1 р. В. И. Собесскій, нынѣ почившій, мнѣ говорилъ объ этомъ и о томъ, что солдаты собирали въ прилежащихъ рощахъ апельсины и цѣлыми корзинами приносили на миноносецъ, какъ дань своей признательности за совмѣстную ратную работу.

Представьте себѣ теперь, что вмѣсто нашихъ миноносцевъ тамъ оказались бы турецкіе. Развѣ мы могли бы тогда безъ потерь занимать все это побережье? Да и вообще мыслимо ли было наше продвиженіе вдоль берега, когда сверху, изъ своихъ позицій, стрѣляли бы турки, а во флангъ турецкіе миноносцы и крейсеры?

Почему же турки не посылали своихъ крейсеровъ "Бреслау" и "Гамидіе" отогнать наши миноносцы и помочь своимъ войскамъ? Вѣдь они были соединены телеграфомъ и телефономъ и знали, что происходило?

www.elan-kazak.ru

Да оттого, что Черным моремъ владѣли мы, а не турки, и владѣли потому, что Государь Императоръ Николай II своевременно позаботился о возсозданіи флота послѣ Японской войны, вопреки всѣмъ противодѣйствіямъ въ Госуд. Думѣ, въ прессѣ и въ общественности.

Второе цѣнное слѣдствіе нашего господства на Черномъ морѣ, это — возможность широко пользоваться морскими перевозками для доставки пополненія, боевого вооруженія и снабженія и продовольствія Кавказской и Дунайской арміямъ, а также населенію. Желѣзныя дороги были перегружены, забиты, почему безъ этихъ морскихъ перевозокъ врядъ ли могли бы осуществиться блестящія побѣды ген. Юденича, а населеніе многихъ областей голодало бы. Таблица грузовъ, перевезенныхъ по Черному морю слѣдующая:

Съ весны 1915 г. до осени 1916 г. было перевезено

Хлѣбныхъ грузовъ	79.000.000	пудовъ
Разныхъ продовольственныхъ грузовъ	11.20.000	пудовъ

Войскъ 547 тыс. чел., въ томъ числѣ, въ дек. 1916 г. и янв. 1917 г.на Румынскій фронтъ около 200.000 чел.

Сверхъ того были переброшены цѣлыя дивизіи войскъ:

Въ мартѣ 1916 г. изъ Новороссійска въ Ризе:

Офицеровъ и солдатъ	19.751	чел.
Лошадей	4.433	
Орудій и повозокъ	903	

Въ маѣ 1916 г. изъ Маріуполя въ Кавата - Бурну:

Офицеровъ и солдатъ	35.030	чел.
Лошадей	6.328	
Орудій и повозокъ	2.069	

Осенью 1916 г. переброшено на Румынскій фронтъ:

Офицеровъ и солдатъ	17.290	чел.
Лошадей	2.093	
Повозокъ	911	

Съ сент. 1916 г. по апр. 1918 г. перевезено:

Офицеровъ и солдатъ	555.846	чел.
Лошадей и скота	97.602	
Орудій и повозокъ	12.565	
Хлѣбныхъ и друг. продов. грузовъ	162.683.000	пуд.

Всего перевезено (зарегистрированныхъ):

Войскъ	1.175.000	чел.
Лошадей и скота	11.000	гол.
Орудій и повозокъ	16.448	
Хлѣбныхъ и другихъ продовольственныхъ грузовъ	252.883000	пуд.

Третья группа военныхъ операцій и работъ Черноморскаго флота происходила на Дунаѣ и въ Дунайскомъ районѣ. Здѣсь была создана "Экспедиція Особаго Назначенія", которая организовала регулярное пароходное сообщеніе по Дунаю, ставшее единственною связью Сербіи съ Россіей, а слѣдовательно, и съ союзниками. Непосредственнымъ и цѣннымъ руководителемъ этого большого дѣла былъ инж. мех. ген.-лейт. М. П. Ермаковъ.

Когда наша боевая помощь Сербіи значительно возросла, то, для общаго ею руководства, включая и сообщеніе по Дунаю, былъ назначенъ свиты Е. И. В. к.-адм. Веселкинъ, а послѣ него вице-адм. Ненюковъ. Приходилось зорко слѣдить за движеніемъ по Дунаю, т. к. изъ Журжева (Румынія) направлялось въ Рущукъ (Болгарія) много контрабаднаго груза, пока Румынія не вступила въ войну.

Дѣятельность Экспедиціи Особаго Назначенія состояла:

1. — Въ вооруженіи и приспособленіи для охранной и наблюдательной службы на Дунаѣ извѣстнаго числа русскихъ пароходовъ.

2. — Въ минированіи Дуная, дабы преградить доступъ австрійскимъ мониторамъ.

3. — Въ установкѣ на сербскомъ берегу, около Желѣзныхъ Воротъ и ниже, трехъ морскихъ батарей, изъ конхъ двѣ 6" калибра.

4. — Въ прорытіи нашими средствами въ гирлахъ Дуная Потаповскаго канала, что дало возможность провести на Дунай три нашихъ канонерскихъ лодки: "Терецъ", "Кубанецъ" и "Донецъ" для поддержки праваго фланга Дунайской арміи. Когда Румынія вступила въ войну, то эта операція производилась, несмотря на рискъ быть отрѣзанными отъ Чернаго моря, т. к. ниже были перекаты.

5. — Въ установкѣ на рѣкѣ Савѣ, выше Бѣлграда, минныхъ аппаратовъ, самодѣльно изготовленныхъ лейт. Григоренко, который самъ, стоя по горло въ ледяной водѣ, выпустилъ при сильномъ теченіи мину и подорвалъ австрійскій мониторъ.

6. — Въ постройкѣ разгрузочныхъ пристаней въ Реки и въ Прахово, ниже Бѣлграда (Прахово — разгрузочный портъ Сербіи).

7. — Въ постройкѣ и наведеніи инженерами Морского Министерства и средствами этого вѣдомства плавучаго моста черезъ Дунай, между Исакчи и Ферапонтовскимъ монастыремъ.

8. — Въ распоряженіяхъ о настойчивыхъ требованіяхъ, о приведеніи въ порядокъ подъѣздныхъ путей въ Дунайскомъ районѣ, что дало возможность Дунайской арміи ген. Сахарова свободно развертываться въ этомъ районѣ.

Плавучія средства были таковы, что когда потребовалось перевести для поддержки румынскихъ войскъ отдѣльный корпусъ Заіончковскаго, то весь корпусъ, кромѣ кавалеріи, былъ поднятъ сразу на пароходахъ и баржахъ экспедиціи. Кавалерія направлялась черезъ упо-

www.elan-kazak.ru

ГЕРМАНІЯ.

Выстрѣлъ миной съ германскаго крейсера «Карлсруэ».

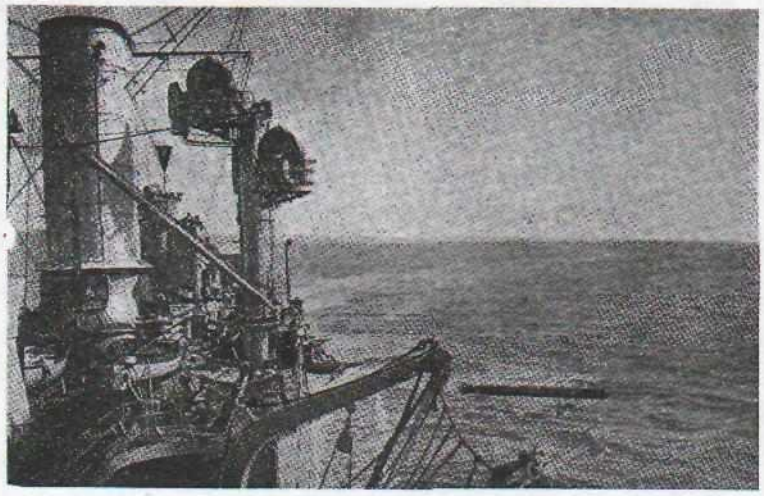

мянтый выше Исакчинскій мостъ. Вся связь, какъ этого корпуса, такъ впослѣдствіи Дунайской арміи, производилась Экспедиціею.

9. — Эвакуировано большое число раненыхъ и больныхъ, въ томъ числѣ много холерныхъ. Имѣлось двѣ хирургическихъ баржи — на 70 и 250 раненыхъ и 10 эвакуаціонныхъ баржъ, каждая на 400 раненыхъ и больныхъ. Для Сербіи Экспедиція перевезла цѣлые желѣзнодорожные составы: паровозы, вагоны и пр., взятые нами въ Галиціи, гдѣ колея одинакова съ сербской, и переданные Сербіи. Чтобы судить о количествѣ перевезеннаго для Сербіи груза, можно указать, что по фрахту мирнаго времени Сербія должна была бы заплатить Россіи до 8 милліоновъ рублей золотомъ (около ста милліоновъ франковъ).

Всѣ наши пароходы и баржи на Дунаѣ, поставленныя нами батареи, минное загражденіе были укомплектованы офицерами и командами морского вѣдомства.

Благодаря этой организаціи нашей поддержки, сербы смогли такъ геройски отразить первое наступленіе австрійцевъ, по своей численности много превышавшихъ всю сербскую армію. Гирлы и самый Дунай мы все время держали подъ своимъ контролемъ, даже тогда, когда вся Сербія и часть Румыніи, до Галаца, были уже заняты германо - австрійцами.

Надо сказать еще о работѣ на Сѣверѣ. Иниціаторомъ и главнымъ элементомъ, создавшимъ и обезпечившимъ нашу связь съ внѣшнимъ міромъ черезъ Сѣверный Ледовитый океанъ (Мурманскъ и Архангельскъ) былъ флотъ и Морское Вѣдомство. Назову имена: вице-адм. Угрюмова, к.-адм. Бестужева - Рюмина и Посохова и кап. 1 р. Рощаковскаго. Первый, в.-адм. Угрюмовъ, по должности Помощника Начальника М. Г. Ш.,дней за 10 до войны, въ предвидѣніи развитія сношеній черезъ Сѣверъ и Архангельскъ, сталъ настойчиво хлопотать объ усиленіи провозоспособности Сѣверной (Архангельской) желѣзной дороги и о ея расшивкѣ изъ узкоколейной въ ширококолейную; также о срочной постройкѣ Мурманской желѣзной дороги. Въ 1915 г году, будучи назначенъ Главнымъ Начальникомъ въ Архангельскъ, много способствовалъ быстрой разгрузкѣ пароходовъ съ боевымъ вооруженіемъ и снабженіемъ, и отправкѣ грузовъ по назначенію. К.-адм. Бестужевъ - Рюминъ и Посоховъ завѣдывали охраной морскихъ путей въ Архангельскъ и на Мурманъ.

Кап. 1 р. Рощаковскій со сверхчеловѣческою энергіей работалъ и установилъ наблюдательные посты и связь по берегу Бѣлаго моря и Ледовитаго океана. Въ зиму 1915-16 г. г., во главѣ группы морскихъ офицеровъ и матросовъ, организовалъ и произвелъ доставку на оленяхъ съ Мурманска до ближайшей жел.-дор. станціи въ Финляндіи 500.000 ружей, большого числа пулеметовъ съ необходимымъ количествомъ патроновъ. Эта операція была поручена морскимъ чинамъ при слѣдующихъ обстоятельствахъ: союзники предложили доставить намъ на Мурманъ указанные выше ружья, пулеметы и патроны съ тѣмъ условіемъ, чтобы мы оттуда ихъ безотлагательно направили на фронтъ, т. к. иначе союзники предпочтутъ использовать ихъ на своемъ фронтѣ. Военный Министръ ген. Сухомлиновъ обратился къ морскому министру адм. Григоровичу по распоряженію котораго кап. 1р. Рощаковскимъ и была произведена эта доставка съ Мурманска на фронтъ.

Иниціатива и настойчивыя хлопоты в.-адм. Угрюмова не остались втунѣ: Министерство Путей Сообщенія съ полною готовностью отозвалось на требованія войны, предъявленныя М. Г. Ш.: Архангельская жел. дорога была перешита въ ширококолейную и къ началу 1917 г. (до революціи) была закончена постройка Мурманской жел. дороги. Подобная работа, выполненная во время войны на болотахъ и тундрахъ, заслуживаетъ полнаго удивленія, и ею Россія по справедливости можетъ гордиться.

Тамъ же, на Сѣверѣ, Министерство Торгов-

www.elan-kazak.ru

В. И. Юркевичъ

Готовность величайшаго въ мірѣ парохода "Нормандія" и его первый трансатлантическій рейсъ, во время котораго ко всѣмъ имѣющимся даннымъ, онъ побилъ міровой рекордъ скорости для такого типа судовъ, заставляетъ насъ съ гордостью вспомнить о штабсъ-капитанѣ корпуса корабельныхъ инженеровъ Владимірѣ Ивановичѣ Юркевичѣ, который благодаря своимъ способностямъ и пройденной въ Россіи школѣ сумѣлъ преодолѣть всѣ трудности бѣженской жизни, поступить инженеромъ на французскій заводъ Пенхостъ и добиться того, что для постройки "Нормандіи" былъ выбранъ корпусъ построенный по его чертежамъ. Русское морское министерство, бывшее послѣ японской войны самымъ передовымъ въ мірѣ, и цѣлая школа талантливыхъ корабельныхъ инженеровъ, имѣвшая во главѣ профессора Крылова, къ сожалѣнію оставшагося у большевиковъ ,идя собственными путями, приступили къ созданію новаго флота, который по тактическимъ качествамъ своихъ кораблей началъ опережать всѣ остальные флоты. Молодой кор. инж. Юркевичъ принадлежалъ къ этой школѣ и состоялъ на постройкѣ линейнаго крейсера "Измаилъ" въ 32000 тоннъ. Такихъ кораблей не было въ то время ни въ Англіи, ни въ Германіи. Уже тогда спеціальностью В. И. было сопротивленіе воды. Попавъ черезъ 16 лѣтъ на французскій заводъ, Юркевичъ увидѣлъ, что за эти годы не только не отсталъ отъ кораблестроительной техники, но вполнѣ способенъ, опираясь на прежній опытъ и знанія составить проэктъ корпуса корабля, значительно болѣе усовершенствованный, чѣмъ то, что предлагали французскіе инженеры. Нормальный корабль на большомъ ходу влечетъ за собой потоки воды, подъ носомъ бурунъ, за кормой пѣнится бѣлый валъ — а "Нормандія" будетъ идти, какъ по зеркальной водѣ 30-ти узловымъ ходомъ. Понятно какое при этомъ сокращеніе энергіи и какая коммерческая выгода.

Пожелаемъ же Владимиру Ивановичу Юркевичу,чтобы всѣ его планы и надежды сбылись. И чтобы лишній разъ онъ прославилъ почти не существующій матеріально, но живущій въ нашихъ сердцахъ русскій флотъ.

— Я горжусь, что я русскій, говоритъ Юркевичъ и мы также гордимся тѣмъ, что онъ русскій.

С. Т.

ли и Промышленности тоже развило необычайную энергію въ грандіозной постройкѣ причальныхъ, разгрузочныхъ пристаней, давшихъ возможность швартовать и быстро разгружать большое число пароходовъ съ вооруженіемъ, боевыми припасами и углемъ.

Съ глубочайшей признательностью нужно отмѣтить фактъ тѣснаго согласованнаго, энергичнаго сотрудничанія съ морскимъ вѣдомствомъ Министерствъ Путей Сообщенія и Торговли и Промышленности,.

Въ заключеніе повторяю, что если въ тяжелыхъ боевыхъ условіяхъ, на всѣхъ моряхъ и океанахъ, русскій Императорскій флотъ съ честью выполнилъ все, что отъ него потребовала война, то этимъ флотъ и Россія всецѣло обязаны своему Державному Вождю, Государю Императору Николаю II, своевременно энергично возсоздавшему флотъ.

Адмиралъ РУСИНЪ.

АНГЛІЙСКІЙ ВОЗДУШНЫЙ ФЛОТЪ.

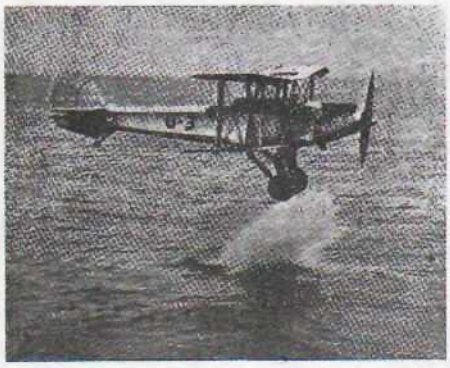

Выпускъ мины самолетомъ.

МОРСКАЯ БИБЛІОГРАФІЯ.

Кап. 2 р. Б. П. Апрѣлевъ "Историческіе очерки" книга I издательство Малыкъ и Камкинъ въ Шанхаѣ. 24 фотогр. Цѣна 16 франковъ.

Вышла новая книга кап. 2 р. Б. П. Апрѣлева "Историческіе очерки", которую, пожалуй, правильнѣе было бы назвать "Морскіе историческіе очерки", т. к. въ ней описаны старые бои русскаго флота — сраженія, мало извѣстныя русскимъ людямъ, но вписавшія золотыя страницы въ Русскую исторію, — у Гангуда, Гренгамна, Гогланда, Каліакріи, Корфу, Афона и др. Даны краткія, но яркія характеристики выдающихся русскихъ адмираловъ Петра Михайлова — Петра Великаго — Ушакова, Сенявина, ни въ чемъ не уступающихъ самымъ прославленнымъ иностраннымъ флотоводцамъ, и адм. Беллинсгаузена, извѣстнаго своими кругосвѣтными плаваньями и открытьями. Не менѣе интересна какъ бы отдѣльно стоящее описаніе эвакуаціи Сербской арміи на Корфу. И не менѣе близка нашимъ сердцамъ. Королевичъ Регентъ Александръ со всей своей арміей и народомъ, особенно послѣ перенесенныхъ нами бѣженскихъ испытаній, намъ дороги, какъ свои. Нѣтъ сомнѣнія въ томъ, что эта новая книга кап. 2 р. Апрѣлева, преисполненная любви къ Родинѣ и глубокаго преклоненія передъ ней несчастной, но всегда Великой, получитъ такое же заслуженное распространеніе, какъ и всѣ его предыдущія книги, о которыхъ мы не разъ упоминали на страницахъ "Часового".

www.elan-kazak.ru

1682 1932

Русскій Развѣдчикъ

Журналъ состоящей подъ покровительствомъ
Е. И. В. ВЕЛИКОЙ КНЯГИНИ
КСЕНІИ АЛЕКСАНДРОВНЫ
Національной Организаціи Русскихъ Развѣдчиковъ

№ 17 Іюнь 1935

ЛАГЕРЬ

Посылайте дѣтей въ Капбретонскій лагерь, который за семь лѣтъ своего существованія оправдалъ себя полностью. Необъятный сосновый лѣсъ, океанъ, песокъ... Физически вашъ ребенокъ окрѣпнетъ и закалится. Будетъ находиться въ здоровой моральной обстановкѣ. Станетъ настоящимъ Русскимъ во всѣхъ отношеніяхъ.

Принимая во вниманіе общее тяжелое матеріальное положеніе, Организація изыскала возможности сдѣлать лагерь этого года самымъ дешевымъ изъ всѣхъ существующихъ во Франціи: плата за 60 дней, включая всѣ расходы, установлена въ 560 франковъ.

Запись кончается 10 с. іюля.

ВЪ ШАМПАНИ

Начальникъ всѣхъ русскихъ Развѣдчиковъ полковникъ П. Н. Богдановичъ пріѣхалъ къ намъ въ Шампань посмотрѣть развѣдчиковъ, орлятъ и пчелокъ 19-го отряда.

Родительскій Комитетъ принялъ на себя заботы о пріемѣ.

Начальникъ 19-го отряда подпор. Носенко и пор. Клюковскій, при помощи развѣдчиковъ и добровольцевъ весьма удачно справились съ задачей декорировать залъ свѣжей зеленью, національными флагами, портретами, эмблемами и т. д.

Начальникъ Организаціи пріѣхалъ въ субботу и въ теченіи вечера ему былъ сдѣланъ докладъ о составѣ 19-го Отряда, о ходѣ его формированія, о его нуждахъ и пожеланіяхъ. Въ 9 час. вечера состоялся парадный ужинъ въ честь полк. Богдановича, на которомъ присутствовали: Начальникъ Католическихъ Скаутовъ въ Шампани инженеръ Вишронъ, инженеры: Р. Л. Пожога и И. А. Попандопуло, Предсѣдатель Родительскаго Комитета П. Я. Овчаровъ, Начальникъ 19-го отряда подпор. Носенко, пор. Клюковскій, члены родит. ком-та С. Добренко и И. Я. Самохинъ, и еще нѣсколько приглашенныхъ. Дружеская бесѣда и обмѣнъ мнѣній затянулись почти до полуночи.

На другой день, т. е. въ воскресенье 19-го мая *въ разукрашенномъ залѣ отеля Ренессансъ собрались*: 19 отр. Н. О. Р. Р., родит. комитетъ при 19 отр., во главѣ съ предсѣд. П. Я. Овчаровымъ, предсѣд. *Русской Колоніи* Г. Е. Пупковъ, Начальникъ Мѣстнаго отд. Р. О. В. С. гв. полковникъ Заремба, представители группы Корниловск. Ударн. полка: И. Я. Никитченко и Г. Шевалдыкинъ, предсѣдатель Р. Т. Х. А. Т. Богуславскій, Атаманы Казачьихъ Хуторовъ Т О. Краморовъ и С. С. Крошневъ, родители развѣдчиковъ, орлятъ и пчелокъ и почти вся Русская Колонія. Присутствовалъ также и нашъ большой другъ русскихъ развѣдчиковъ инж. И. А. Попандопуло, секретарь Русской Колоніи С. Г. Сычевъ, и М. П. Каяевъ.

19 отрядъ развѣдчиковъ выстроился развернутымъ фронтомъ со знаменемъ на флангѣ. Развѣдчики и орлята блещутъ своей формой и снаряженіемъ. Все заботливо приведено въ порядокъ. Сегодня они имѣютъ честь представиться и увидѣть начальника всѣхъ Русскихъ Развѣдчиковъ полк. П. Н. Богдановича. А со стѣны, на фонѣ огромнаго національнаго рускаго флага, на нихъ любовно смотрѣли со своихъ портретовъ Императоръ Петръ I и Генералиссимусъ Суворовъ... Настроеніе приподнятое и торжественно-радостное. Терпѣливо ожидаютъ прибытія. Минуты идутъ и, наконецъ, слышны *шаги... уже близко... и вотъ полк. Богдановичъ* вошелъ въ залъ Торжественная тишина. Всѣ стоятъ. Начальникъ Отряда командуетъ встрѣчу. Развѣдчики, орлята и пчелки — слухъ и вниманіе. Нач. Отряда подходитъ съ рапортомъ, а за нимъ слѣдомъ дежурный по Отряду, съ серьезнымъ видомъ и гордой выправкой — рапортуетъ, что «во время дежурства по Отряду происшествій не случилось». «Здравствуйте развѣдчики»! «Здравія желаемъ г. Полковникъ»! — раздается дружный отвѣтъ. «За Россію»! — «Есть»!. Начальникъ НОРР обращается къ Отряду со словомъ, въ которомъ напоминаетъ развѣдчикамъ орлятамъ и пчелкамъ о тѣхъ обязанностяхъ, которыя лежатъ на нихъ, о томъ высокомъ званіи, которое они носятъ. Благодаритъ за выправку и передаетъ привѣтъ отъ другихъ развѣдчиковъ, которые помнятъ и думаютъ о нихъ. Полковникъ Богдановичъ обходитъ фронтъ, разспрашиваетъ и знакомится съ каждымъ въ отдѣльности. Предсѣдатель Родительскаго Комитета представляетъ ему всѣхъ присутствующихъ.

Всѣ занимаютъ мѣста и полк. Богдановичъ обратился къ присутствующимъ со словомъ, въ ко*торомъ подчеркиваетъ важность* и необходимость воспитанія дѣтей въ духѣ завѣтовъ нашей Вели-

www.elan-kazak.ru

кой Родины, знакомой намъ всѣмъ хорошо, но незнакомой молодому, подрастающему поколѣнію. Священный долгъ взрослыхъ — пріобщить молодежь къ Россіи.

Въ это время въ корридорѣ происходитъ движеніе, и вниманіе присутствующихъ устремляется ко входу въ залъ. Это прибыли въ Шампань на торжества развѣдчики и орлята изъ Монтаржи во главѣ съ Начальникомъ Отдѣла Хорунжимъ Кудиновымъ и Начальникомъ Штаба подпор. Винокуровымъ. Входятъ въ залъ, выстраиваются 19 Отрядъ тоже выстраивается. У прибывшихъ основательные походные мѣшки за плечами. Знамя на правомъ флангѣ. Раздается общая команда для встрѣчи. Начальникъ Монтаржійской Бригады подходитъ съ рапортомъ.

И снова — «Здравствуйте, развѣдчики»! и снова — «Здравія желаемъ г. полковникъ»! — раздается дружный отвѣтъ. Всѣ занимаютъ свои мѣста и бесѣда продолжается.

Во время перерыва, развѣдчики Шампани и Монтаржи, знакомые между собою по прошлому году и особенно по незабываемымъ днямъ совмѣстнаго пребыванія въ лагерѣ на берегу Сены, успѣли подѣлиться впечатлѣніями прошлой зимы, а взрослые — познакомиться.

Поруч. Клюковскій сдѣлалъ нѣсколько фотографическихъ снимковъ, а мѣстный фотографъ г. Понсъ снялъ всю группу развѣдчиковъ, полностью вмѣстѣ съ ихъ Начальниками.

Послѣ перерыва состоялось собраніе Родит. К-та подъ предсѣдательствомъ полк. Богдановича съ участіемъ присутствовавшихъ на встрѣчѣ. Были также обсуждены вопросы чисто мѣстнаго характера. Собраніе прошло въ слегка приподнятомъ настроеніи и скорѣе носило характеръ задушевной бесѣды. Собраніе закончилось постановленіемъ о принятіи въ составъ Родительскаго Комитета Предсѣдателя Русской Колоніи Г. Е. Пупкова.

Въ 12 ч 30 м. на квартирѣ г. И. Самохина Родит. К-тъ далъ обѣдъ въ честь гостя.

Послѣ обѣда состоялась прогулка въ историческій лѣсъ Фонтенебло, гдѣ развѣдчики и орлята собрали нѣсколько букетовъ ландышей и играли въ свои любимыя игры.

День подошелъ къ вечеру. Пріятно было смотрѣть на возбужденныя лица развѣдчиковъ, орлятъ и пчелокъ, наблюдать неподдѣльную дѣтскую радость и ничѣмъ не омраченное дѣтское сознаніе. Стар. звеновой Монтаржійской бригады Д. П., преисполненный гордости и выпавшимъ на его долю вниманіемъ, дѣловито выстраиваетъ и выравниваетъ Соединенный Отрядъ, подъ внимательнымъ взоромъ своихъ начальниковъ. На лицѣ у всѣхъ пріятная улыбка.

Старательная команда: «Напра-во»! — «Правое плечо впередъ! Шагомъ маршъ»! и мы всѣ начинаемъ обратный путь въ Шампань. Вечерній вѣтеръ гуляетъ по лѣсу, а длинныя вѣтви, раскачиваясь подъ вѣтромъ, будто прощаются. Теперь не надолго! Скоро съ новымъ походомъ въ лѣсъ!

Но вотъ и Шампань. Начинаются не-хитрыя приготовленія къ походу — на этотъ разъ по домамъ. Провожаемъ полк. Богдановича на станцію. Каждый торопится выразить чувства благодарности и признательности. Со всѣхъ сторонъ пожеланія счастливаго пути и рукопожатія.

И, наконецъ, поѣздъ уходитъ, увозя нашего дорогого гостя и начальника въ Парижъ. Поѣздъ скрылся въ сѣро-голубыхъ сумеркахъ майскаго вечера; слышно долго было это — какъ бодрый голосъ: «Я съ вами! Будьте крѣпки духомъ»!

А въ то же самое время, по другой дорогѣ и въ обратномъ направленіи Монтаржійскіе развѣдчики и орлята походнымъ порядкомъ шли на Море... Привѣтъ вамъ, дорогіе друзья!

А. И. Васильевъ.

ВЪ КАННЪ-ЛЯ-БОККА

Горькіе уроки прошлаго учатъ насъ съ достаточной очевидностью, что одной изъ коренныхъ причинъ крушенія россійскаго національно-государственнаго строя явилось почти полное отсутствіе организаціоннаго отбора наиболѣе активныхъ и твердыхъ духомъ элементовъ націи, которые съ юныхъ лѣтъ воспитывались бы въ духѣ сознательнаго патріотизма и готовности не за страхъ, а за совѣсть служить исконнымъ историческимъ устоямъ своей Родины и Верховной власти. Короче говоря, у этой власти не было того, что есть у Гитлера въ лицѣ его коричневыхъ фалангъ и у Муссолини въ лицѣ его балилла, авангардистовъ и фашистскихъ организацій.

И въ то же время уроки современности являютъ намъ ясную картину того, что въ государствахъ съ особенно ярко выраженнымъ культомъ **идеи націи,** какъ Германія и Италія, власть особенно заботится о томъ, чтобы молодежь съ самыхъ раннихъ лѣтъ систематически воспитывалась въ духѣ принциповъ, проводимыхъ въ жизнь властью и являлась бы, слѣдовательно, опорой послѣдней и смѣной поколѣнія, подерживающаго ее въ настоящемъ — чего почти не дѣлалось у насъ, ибо мы отлично помнимъ, что, за исключеніемъ кадетскихъ корпусовъ, наше юношество въ смыслѣ національно-патріотическаго воспитанія было почти безпризорно и легко становилось добычей революціонной пропаганды, пополняя собою революціонныя организаціи, сплоченныя и сильныя разрушительнымъ духомъ, которымъ не было никакого противовѣса въ видѣ сильныхъ организацій патріотическаго направленія.

Не стоитъ сейчасъ судить, кто былъ виноватъ въ отсутствіи этого противовѣса, власть или общество. Гораздо важнѣе думать о будущемъ и дѣятельно стремиться къ тому, чтобы подготовить надежные кадры сознательныхъ патріотовъ, на которыхъ сможетъ опереться будущая русская національная власть. Это — задача сегодняшняго дня, особенно остро диктуемая жизнью въ виду угро-

www.elan-kazak.ru

зы денаціонализаціи нашимъ дѣтямъ. Вотъ почему необходимо особенно привѣтствовать и энергично поддерживать всякую иниціативу и работу въ этомъ направленіи тѣхъ русскихъ организацій въ зарубежьи, которыя ставятъ себѣ эту трудную двойную задачу. И вотъ почему пріятно отмѣтить всякій новый успѣхъ въ этомъ направленіи, всякій новый ростокъ русскаго національнаго духа, заботливо взращиваемый въ русскихъ дѣтскихъ душахъ на чужой землѣ и особенно въ глухой провинціи.

***

Каннъ-ля-Бокка. Маленькій провинціальный городокъ на берегу Средиземнаго моря. Нѣсколько сотъ русскихъ, работающихъ на вагоностроительномъ заводѣ и въ нѣсколькихъ другихъ небольшихъ предпріятіяхъ. Громадное большинство — бывшіе офицеры, казаки и солдаты, галлиполійцы и лемносцы. Много семейныхъ. Дѣти ходятъ во французскія школы и не всѣ посѣщаютъ разъ въ недѣлю на 2 часа русскую, гдѣ только-только могутъ научиться читать и писать и выучить нѣкоторыя молитвы. Нѣкоторые плохо говорятъ по русски.

И вотъ здѣсь загорается маленькій огонекъ полезнаго и необходимаго рускаго дѣла. Усилія офицера-галлиполійца и энергичнаго молодого инструктора создается Отрядъ Н. О. Р. Р., дѣти котораго поютъ о себѣ въ своей отрядной пѣснѣ:

«Мы, Развѣдчики лихіе,
Двадцать первый нашъ отрядъ.
Любимъ мы одну Россію
И служить ей каждый радъ».

Два-три часа въ недѣлю усиленныхъ занятій. Собираются въ уютномъ Собраніи мѣстнаго Союза Галлиполійцевъ, любезно пріютившаго у себя Отрядъ. Строются подъ сѣнью крыльевъ прекраснаго, вырѣзаннаго изъ дерева и позолоченнаго двуглаваго орла (даръ Е. В. князя С. Г. Романовскаго). Со стѣнъ на дѣтей смотрятъ портреты Великаго Петра, Великой Екатерины, Суворова, бѣлыхъ вождей, маршала Жоффра. Звучитъ военная команда: «Становись! Равняйся! Смирно»!». Слышны вопросы инструктора и отвѣты славныхъ малышей, «орлятъ» и «пчелокъ».

— Какъ привѣтствуютъ другъ друга Развѣдчики?

— Мы Русскіе — съ нами Богъ!

— Чьи это слова?

— Суворова.

— Кто такой Суворовъ?

— Великій Русскій полководецъ.

— Какіе самые лучшіе солдаты въ мірѣ?

— Русскіе.

— Какой девизъ нашей организаціи?

— За Россію.

И вотъ, послѣ нѣсколькихъ мѣсяцевъ труда и нетерпѣливаго ожиданія экзамена и производства кандидатовъ въ «настоящіе» орлята и пчелки, наступаетъ торжественный день.

Маленькая церковка такъ чтимаго на Дону Святителя Тихона Задонскаго, заботливо украшенная прихожанами, полна народомъ. Впереди, въ полной формѣ весь Отрядъ развѣдчиковъ съ прекраснымъ новымъ знаменемъ изъ желтаго бархата съ синей каймой. На знамени образъ Прп. Сергія Радонежскаго, благословляющаго Дмитрія Донского и надписи «За Россію», «Съ нами Богъ», съ одной стороны, и Петровскіе вензеля и ополченскіе кресты — съ другой.

По окончаніи литургіи знакомый, ставшій уже роднымъ, добрый батюшка о. Алексѣй Селезневъ, освящаетъ знамя, кропитъ его св. водой и говоритъ прочувствованное слово о Родинѣ, о священной хоругви, подъ которой дѣти будутъ служить Отчизнѣ.

Въ 2 ч. въ Галлиполійскомъ собраніи — торжество. Отрядъ построенъ въ полной формѣ. Синіе шейные платки, погоны съ національной ленточкой и шитыми шелкомъ цифрами «21», наплечныя ленты по цвѣту шестерки — Петровскія (черныя съ желтыми), Суворовскія (синія съ красными), Андреевскія (голубыя). Пришли всѣ родители и друзья развѣдчиковъ. Тутъ же собрались чины ОВС во главѣ съ полк. Тарасевичемъ.

Является пріѣхавшій изъ Парижа спеціально на смотръ отряда Начальникъ Русскихъ Развѣдчиковъ въ Зарубежьѣ полк. Богдановичъ, высокій, стройный, моложавый. Здоровается съ дѣтьми — дружный отвѣтъ.

Затѣмъ пріѣзжаетъ почетный другъ Отряда Е. В. Князь С. Г. Романовскій Герцогъ Лейхтенбергскій. Начинается экзаменъ. Сначала гимнастическія упражненія, затѣмъ отвѣты по программѣ. Отвѣчаютъ четко, бойко. Видно, что дѣти продѣлали большую работу, что въ нихъ уже заложены основы русскости. Всѣ присутствующіе въ восторгѣ отъ послѣдней экзаменующейся — трехъ съ половиной лѣтней Машеньки. По возрасту она въ Отрядѣ, такъ сказать, контрабандой, «сверхъ штата», но она прекрасно знаетъ все: что небесный покровитель Отряда Св. Сергій Радонежскій, что покровительница Организаціи Великая Княгиня Ксенія Александровна, что на плечѣ у Машеньки Андреевскія ленты, она безъ запинки читаетъ Отче Нашъ...

Затѣмъ наступаетъ самый главный моментъ — принесеніе торжественнаго обѣщанія. Начальникъ Отряда стоитъ лицомъ къ строю съ развернутымъ знаменемъ. Рядомъ съ нимъ стоитъ съ крестомъ батюшка въ епитрахили. Орлята и пчелки по очереди подходятъ, опускаются на одно колѣно, поднимаютъ правую руку и приносятъ свое обѣщаніе. Затѣмъ каждый подымается съ колѣнъ, крестится, цѣлуетъ знамя и крестъ, поворачивается по-военному и идетъ на свое мѣсто. Машенька снова восхищаетъ всѣхъ безукоризненнымъ прочтеніемъ своей «присяги» и лихимъ поворотомъ черезъ лѣвое плечо.

Затѣмъ князь Романовскій и полк. Богдановичъ поздравляютъ дѣтей и вручаютъ имъ значки орлятъ и пчелокъ на головные уборы. Новые развѣдчики дружно поютъ Петровскій маршъ и пѣсню своего

www.elan-kazak.ru

Отряда. Потомъ три пчелки лихо танцуютъ «русскую» подъ звуки мандолины одного изъ орлятъ. Машенька снова отличается отличной декламаціей. Въ заключеніе Начальникъ Отряда благодаритъ присутствующихъ за посѣщеніе торжества и въ немногихъ словахъ обрисовываетъ задачи организаціи: подготовить Родинѣ сильныхъ духомъ и волей русскихъ патріотовъ.

Такъ растутъ и работаютъ надъ собой во многихъ углахъ зарубежья русскія дѣти. Ихъ души тянутся къ Великой Родинѣ, въ нихъ заботливо взращиваются петровскіе завѣты и суворовскія наставленія, въ нихъ воспитывается воля, характеръ, инициатива, а главное — Вѣра и Любовь къ Отчизнѣ. Чѣмъ больше будетъ въ зарубежьи такихъ очаговъ русскаго духа, тѣмъ лучше выполнитъ эмиграція свою задачу. И долгъ ея — заботливо лелѣять и подерживать организаціи, берущія на себя выполненіе этой задачи и оказывать самое энергичное содѣйствіе умноженію и процвѣтанію разсадниковъ будущихъ строителей и слугъ освобожденной Россіи.

Н. Шаповаленко.

ХРОНИКА

ИЗЪ ПРИКАЗОВЪ НОРР.

Зачисляются въ списки Національной Организаціи Русскихъ Развѣдчиковъ:

Старшій урядникъ Михаилъ Тимофеевичъ **Линниковъ,** съ 9 с. января, студентъ Константинъ Петровичъ **Григоровичъ - Барскій** съ 29 с. января, студентъ Леонидъ Александровичъ **Захаровъ** съ 29 с. января, подпоручикъ Константинъ Семеновичъ Леусъ съ 20 с. февраля, Ольга Федоровна **Коломіецъ** съ 9 с. марта, поручикъ Георгій Николаевичъ **Злобинъ,** съ 16 м. марта, Иннокентій Флегонтовичъ **Поротиковъ** съ 25 с. марта, полковникъ Николай Николаевичъ **Покровскій** съ 26 с. марта, подпрапорщикъ Александръ Александровичъ **Соколовъ** съ 26 с. марта, Николай Сергѣевичъ **Тверцынъ** съ 26 с. марта, поручикъ Иванъ Нирциссовичъ**Клюковскій** съ 28 с. марта и статскій совѣтникъ, докторъ медицины Николай Македоновичъ **Марковъ** съ 15 с. апрѣля.

Полагать дѣйствущими въ НОРР:
3-ій отрядъ Развѣдчицъ съ 27 с. января,
4-й отрядъ Развѣдчицъ съ 9 с. марта,
Ліонскую бригаду съ 17 с. марта,
Попечительные Комитеты —
при 21-мъ Отрядѣ съ 7 с. февраля,
при Крезовской бригадѣ съ 9 с. марта и
при 19-мъ Отрядѣ съ 16 с. апрѣля.

Старшій Развѣдчикъ 1 разряда, хорунжій Алексѣй Петровичъ **Кривуцъ,** выполнившій отлично письменное испытаніе на тему:

«Іоаннъ Грозный и Петръ Великій Параллели въ ихъ жизни и дѣятельности; ихъ политическій идеалъ государства. Выводы для будущей Россіи», удостаивается званія Младшаго Инструктора НОРР съ 28 с. апрѣля.

Старшій Развѣдчикъ 1 разряда Антонъ Марковичъ **Корфіатисъ,** выполнившій успѣшно письменное испытаніе на тему:

«Развѣдчество, сокольство, скаутизмъ и УМСА. Ихъ роль и значеніе въ настоящемъ и будущемъ русской жизни», —

удостаивается званія Младшаго Инструктора НОРР съ 12 с. мая.

ХРОНИКА.

Монтаржи. Штабъ Отдѣла организовалъ 23 с. марта большой концертъ балъ, на которомъ выступали артисты, приглашенные изъ Парижа.

Шампань. На торжествѣ открытія новой муниципальной школы принимала участіе депутація отъ 19-го Отряда.

Парижъ. Парижскій районъ, 3-го с. марта устроилъ дѣтскій утренникъ и масленичный карнавалъ.

13 с. апрѣля Развѣдчики и Развѣдчицы присутствовали на вечерѣ талантливаго И. С. Шмелева.

14 с. апрѣля, въ галлиполійскомъ собраніи, членъ НОРР, приватъ-доцентъ Н. Н. Аленниковъ прочелъ лекцію «Императоръ Александръ II и освобожденіе крестьянъ».

12 с. мая Развѣдчики помогали распорядителямъ во время торжественнаго засѣданія ,посвященнаго 10му Дню Русскаго Инвалида.

Біянкуръ. 12 с. мая Развѣдчики и Развѣдчицы присутствовали на торжествѣ освященія четверговой школы при церкви Успенія Пресвятой Богородицы.

Ліонъ. На національный Конгрессъ по устройству лѣтнихъ колоній имѣвшій мѣсто въ Ліонѣ 23-27 с. апрѣля, отъ НОРР были делегированы М. Я. Иванова - Тринадцатая и І. І. Гюгъ.

Каннъ. 4 с. мая, въ залахъ виллы Баронъ, состоялся концертъ-балъ, чистая прибыль съ котораго пошла на усиленіе лагернаго фонда 21_го Отряда.

Каннъ ля Бокка. 5 с. мая, въ церкви Св. Тихона Задонскаго, послѣ литургіи состоялось освященіе знамени 21_го Отряда. Въ 15 часовъ, въ галлиполійскомъ собраніи, въ присутствіи Е. В. князя С. Г. Романовскаго - герцога Лейхтенбергскаго, прибывшаго изъ Парижа Начальника Русскихъ Развѣдчиковъ полк. П. Н. Богдановича и многочисленной публики, былъ произведенъ экзаменъ кандидатамъ въ орлята и пчелки 21_го Отряда. Продуманная и настойчивая работа Начальника Отряда — капитана Н. Г. Шаповаленко и его помощника Инструктора Аверьянова дала блестящіе результаты, которые были восторженно оцѣнены всѣми присутствовавшими.

ИЗДАНІЯ НОРР:

Новыя карточки личныхъ удостовѣреній (Старш. Инстр. **Олиферъ**).

Таблицы узловъ, требуемыхъ программой НОРР (Инстр. **Стояновъ** и Младш. Инстр. **Мамонтовъ**).

Исполненныя въ краскахъ изображенія развѣдчика (хорунжій **Кривуцъ**).

Таблицы принциповъ дѣятельности НОРР (Штабъ Русскихъ Развѣдчиковъ въ Манчжу-Ти-Го) и Пособіе къ подготовкѣ на 2-й разрядъ (Старш. Инстр. **Лукинъ**).

www.elan-kazak.ru

ПОЛИТИЧЕСКІЙ ОТДѢЛЪ

А. А. БАШМАКОВЪ.

Самодержавіе и народное представительство

Одиннадцать лѣтъ длился первый опытъ народнаго представительства на Руси. Болѣзненный періодъ революціонной заразы, уложившій всю народную массу надолго въ преждевременную могилу, былъ причиной того, что осталось отъ этого опыта настолько кошмарное воспоминаніе, что всякая попытка взглянуть серьезно, такъ сказать, конструктивно, на принципъ народнаго представительства, вызываетъ скорѣе злобное и насмѣшливое настроеніе, почти въ такой же мѣрѣ, какъ это было въ 1917 году, при малѣйшей попыткѣ заговорить о самодержавіи, какъ необходимомъ элементѣ въ русскомъ государственномъ правѣ.

При этихъ скачкахъ нашего россійскаго темперамента, то въ одну, то въ другую сторону, довольно трудно мыслителю, ищущему правды, независимо отъ знаковъ одобренія или отъ свистковъ, заглянуть вглубь тѣхъ вопросовъ, отъ которыхъ зависитъ выздоровленіе Россіи.

Со времени произнесенія мною въ "Русскомъ Собраніи" 9 ноября 1907 года рѣчи на тему "Народовластіе и Государева воля", каковая рѣчь была издана особой брошюрой, реальныя и бурныя событія содѣйствовали только укрѣпленію моего убѣжденія въ правотѣ высказанныхъ мною мыслей. Поэтому я не колеблюсь и теперь (28 лѣтъ спустя) выступить одновременно на защиту двухъ началъ, на которыхъ построено было все сооруженіе русской государственности. Многіе люди нерѣдко поднимали на смѣхъ всякую попытку органически и неразрывно соединить два начала: я не говорю о "народовластіи", которое, дѣйствительно, не согласуется съ самодержавіемъ, но я признаю полезнымъ допускать "народное представительство", какъ начало, подчиненное "самодержавной царской власти". Опять-таки, я не сторонникъ "неограниченности" царской власти, такъ какъ это есть зло, не имѣющее ничего общаго съ "самодержавіемъ".

Имѣя въ виду, что эта статья не предназначается спеціально для юристовъ, я ограничусь этимъ общимъ введеніемъ, изложеннымъ отвлеченнымъ языкомъ юриспруденціи, и перехожу прямо къ изложенію событій и воспоминаній моихъ о томъ участіи, которое выпало на мою долю. Изъ этого, такъ сказать, житейскаго изложенія читатель пойметъ скорѣе мою мысль и тотъ жизненный опытъ, на которомъ зиждется мое политическое "кредо".

Моя служба съ 1906-го до начала 1913-го года въ качествѣ главнаго редактора "Правительственнаго Вѣстника" поставила меня непосредственнымъ свидѣтелемъ и наблюдателемъ этого достопримѣчательнаго періода въ исторіи нашего государственнаго аппарата, а отчасти и сотрудникомъ, современныхъ задачъ этой борьбы, въ предѣлахъ дѣятельности моей, примыкавшей къ Главному Управленію по дѣламъ печати, во главѣ коего стоялъ, въ самые опасные годы, Алексѣй Валеріановичъ Бельгардъ.

Быстро пролетѣла зловредная шумиха Первой Государственной Думы, прозванной "Думой народнаго гнѣва" (съ 27 апрѣля до 8-го іюля 1906 года). На основаніи того же, первоначальнаго Положенія о выборахъ сего учрежденія, были выбраны депутаты во II-ую Государственную Думу, открытіе которой послѣдовало 2-го февраля 1907 года. И тогда оказлось, что вмѣсто дерзновенной говорильни уже ярко обрисовался очагъ крамолы и открылся періодъ организованной, окрѣпшей на законномъ основаніи — борьбы противъ самаго существованія россійской государственности. Правительство Столыпина попало въ тупикъ.

Если бы Петръ Аркадьевичъ не понялъ безвыходности этого положенія и не прибѣгъ бы къ смѣлому хирургическому методу воздѣйствія, мы бы получили катастрофу не въ 1917 году, а 10-ью годами раньше. Честь и слава Столыпину, который сумѣлъ найти правильный выходъ изъ этого тупика, оставшись вмѣстѣ съ тѣмъ на законной почвѣ.

Да, именно на законной почвѣ. Хирургическая смѣлость не тождественна съ беззаконіемъ "государственнаго переворота", какъ бы громко ни звучали голоса, клеймившіе въ то время рѣшимость Столыпина ярлыкомъ мнимаго coup dEtat. Теперь, 27 лѣтъ спустя, когда мы всѣ стоимъ у ""разбитаго корыта", едва ли кто сталъ бы придавать значеніе тому мнѣнію, что единственнымъ законнымъ путемъ было неуклонное соглашательство съ "народными" представителями, которые прямо наталкивали государственный корабль на рифы..

Явная крамольность II-ой Государственной

www.elan-kazak.ru

Думы неудержимо выдвигала на первый планъ важнѣе всѣхъ другихъ государственныхъ задачъ, вопросъ о томъ, сохранилъ ли Русскій Царь свое принципіальное самодержавіе, какъ послѣднее убѣжище здраваго государственнаго смысла въ дни торжествующей демагогіи, или эта цѣннѣйшая гарантія и плотина противъ "народоволія" уже захлестнулась въ торжественномъ провозглашеніи "парламентскаго" режима?

Необходимость отвѣтить именно "да" или "нѣтъ" на этотъ коренной вопросъ затмила собой всѣ другія задачи дня. Отъ того, какъ рѣшитъ русское правительство эту основную догму русскаго государственнаго права, зависѣлъ завтрашній день: "быть или не быть Государственной Россіи"?

Потомки современемъ узнаютъ: читалъ ли когда-либо Столыпинъ превосходную диссертацію "О русскомъ самодержавіи", написанную въ Римѣ Дмитріемъ Алексѣевичемъ Хомяковымъ (старшимъ сыномъ поэта А. С. Хомякова)? Мы этого не знаемъ. Но окончательный толчекъ былъ данъ Столыпинымъ въ полномъ согласіи съ этой вѣрной формулировкой, которую изложилъ съ большой ясностью одинъ изъ крупныхъ представителей той національно-русской школы философіи, которая именуется "славянофильствомъ".

Кореннымъ положеніемъ этого ученія является различіе совершенно противоположныхъ понятій: самодержавіе не есть "неограниченность" власти. Пусть иноземцы, на европейскомъ Западѣ, вѣчно смѣшиваютъ эти качества: autocratie и absolutisme. Но намъ, русскимъ, послѣ долгихъ вѣковъ нашей русской исторіи, нельзя сливать, въ ложномъ тождествѣ, два начала, изъ коихъ первое является самымъ творческимъ элементомъ въ царской власти, а второе представляется тѣмъ несомнѣннымъ зломъ, отъ котораго насъ окончательно спасли два величайшихъ акта русской исторіи:

1) Освобожденіе крестьянъ 19-го февраля 1861 года и

2) Судебные Уставы 20-го ноября 1864 г.

Допустивъ ясность въ разграниченіи этихъ двухъ началъ, русское правительство нашло единственно вѣрное рѣшеніе поставленной задачи, вслѣдствіе коего оно признало, безъ отрицанія закономѣрности "народнаго представительства" (вслѣдствіе дарованнаго отъ Царя закона) — сохранившійся въ царской же власти источникъ той конструкціи, которую царская же власть вольна была пересмотрѣть въ силу исконной независимости Царя отъ какого то бы ни было "народовластія". Такъ родился, вмѣстѣ съ роспускомъ II-ой Государственой Думы, новый избирательный законъ 3-го іюня 1907 года. Проявлена была и монаршая твердость воли, назначеніемъ сразу на 1-ое ноября 1907 года срока открытія III-ей Государственной Думы.

***

Въ заключеніе не могу не подѣлиться воспоминаніемъ о пережитой мною ночи, передъ самымъ выходомъ новаго закона. А. В. Бельгардъ и я бодрствовали до самаго утра въ моемъ редакторскомъ кабинетѣ, зная (подъ строжайшимъ секретомъ) о предстоящемъ актѣ. Рядомъ, изъ сосѣдняго зала вынесли всю мебель и на кучахъ сѣна расположили роту солдатъ, въ походной амуниціи, на случай нападенія на редакцію "Правительственнаго Вѣстника". Государь Императоръ былъ въ это время на маневрахъ въ Красномъ Селѣ. Весь наборъ огромнаго государственнаго акта держался наготовѣ въ типографіи, рядомъ съ моемъ кабинетомъ. Причемъ вѣрность и выношенность нашихъ 200 рабочихъ была такова, что ни какого звука не вышло изъ ихъ среды, хотя могли догадаться...

Всѣ мѣры были приняты для одновременнаго опубликованія акта Правительствующимъ Сенатомъ и "Правительственнымъ Вѣстникомъ", какъ только получится подписанный Государемъ экземпляръ изъ Краснаго Села. Только въ 4 часа утра эту подпись получили. Немедленно пустили ротаціонную машину въ ходъ. Тогда только А. В. Бельгардъ уѣхалъ, уговорившись со мною о томъ, что я останусь въ редакціи до того момента, когда толпа разносчиковъ разнесетъ отпечатанный номеръ по улицамъ столицы...

Прошло еще два дня, и когда я наконецъ отправился домой, я могъ убѣдиться въ томъ, до какой степени "будущіе большевики" были еще неопытными птенцами въ политической борьбѣ. Мимо меня пробѣжали какіе-то "партейные" продавцы "своихъ" газетъ, выкрикивая: "Правительство струсило... Оно идетъ на соглашеніе..."

А. Башмаковъ.

КЪ 100-ЛѢТІЮ ПОЛОЦКАГО КАД. КОРПУСА.

8-го іюля (по нов. ст.) с. г. исполнится 100 лѣтъ со дня основанія Полоцкаго кад. корпуса.

Парижскіе Полочане рѣшили торжественное празднованіе столѣтія родного корпуса пріурочить, въ силу мѣстныхъ условій, къ днямъ французскаго Рождества Христова — 24 и 25 декабря с. г.

Съ цѣлью установленія связи съ своими однокашниками, разсѣянными по всему міру, Парижскіе Полочане просятъ всѣхъ Полочанъ дать вѣсточку о себѣ, сообщивъ имя и отчество, годъ выпуска изъ корпуса, какое училище окончилъ, въ какую часть вышелъ на службу, въ какомъ чинѣ состоитъ и свой адресъ. Очень желательно было бы получить фотографію, а также воспоминанія изъ корпусной жизни и всякаго рода документы.

Писать по адресу:

N. Alexieff, 3, rue Adolphe Chérioux, Issy-les-Moulineaux (Seine): France:

www.elan-kazak.ru

Неосторожныя слова.

ГЕНЕРАЛЪ ДЕНИКИН И «ИЗМѢНА»

Неослабная напряженность на Дальнемъ Востокѣ, возстановленіе всеобщей воинской повинности въ Германіи, — мѣра откровенно направленная своимъ остріемъ въ сторону Московскаго интернаціонала, — и въ отвѣтъ на это заключеніе пактовъ совѣтско-французскаго и совѣтско-чешскаго, вотъ основныя черты того положенія, въ которомъ С. С. С. Р. и его красная армія вновь и вновь привлекаютъ къ себѣ вниманіе всего міра.

Всего міра, — значитъ и наше. Даже, больше всего наше: ибо ясно, что намъ, Русскимъ, неизмѣримо нужнѣй, чѣмъ всякому другому, чтобъ сгинула наконецъ совѣтская власть и встала изъ коммунистическаго гроба Россія.

И вотъ, въ числѣ тѣхъ зарубежныхъ русскихъ, которые соглашаются въ большей или меньшей степени съ тѣмъ, что Staline a raison наряду съ товарищами младороссами подалъ свой голосъ и бывшій Главнокомандующій Вооруженными Силами Юга Россіи, — значитъ, нашъ бывшій главнокомандующій, — генералъ А. И. Деникинъ. Я имѣю въ виду то интервью, которое онъ захотѣлъ дать сотруднику Petit Journal — газеты, принадлежащей г-ну Патенотру; интервью, въ которомъ ген. Деникинъ назвалъ измѣнниками тѣхъ, кто опредѣленно и безоговорочно хочетъ грядущаго пораженія совѣтовъ. То есть — насъ.

Что-жъ, интервью ген. Деникина глубоко для насъ огорчительно, но, правду говоря, именно этого мы и должны были ждать. Уже не разъ ген. Деникинъ высказывалъ свои взгляды, всегда сводившіеся къ одному и тому же: да, большевизмъ мерзость и надо бы его уничтожить, — но никакъ нельзя уничтожить его въ союзѣ съ иностранцами. А такъ какъ собственной силы у насъ сейчасъ нѣтъ, — и выковать ее ген. Деникинъ никогда не призывалъ и не призываетъ, — то выходитъ, что дѣлать намъ совсѣмъ нечего.

Въ связи съ крайнимъ ослабленіемъ общей нашей воли къ побѣдѣ, заявленія ген. Деникина уже давно являются убійственными для нашего дѣла, начало которому когда то, въ дни Корнилова, положилъ вмѣстѣ съ другими самъ же ген. Деникинъ. И особенно убійственны они потому, что ген. Деникинъ постоянно опирается на свой авторитетъ славнаго Русскаго генерала и Бѣлаго вождя.

Слава... Да, мы помнимъ и цѣнимъ все: бои во главѣ «желѣзныхъ» стрѣлковъ на Карпатахъ и участіе въ Луцкомъ прорывѣ; и смѣлыя рѣчи въ глаза Керенскому, и Бердичевскій крестный путь; и всѣ бои 2-го Кубанскаго похода, гдѣ отъ Бѣлой Глины до Екатеринодара ген. Деникинъ не переставалъ бить подъ красными пулями враговъ!

Да, помнимъ; бережно помнимъ, — и именно потому эмигрантскія мысли ген. Деникина такъ долго оставались безъ возраженій.

Но, во-первыхъ, всякій авторитетъ изнашивается отъ слишкомъ частаго пользованія. Въ особенности, авторитетъ генерала, побѣжденнаго.

И, несомнѣнно, настало время отвѣтить ген. Деникину по самому существу его вредныхъ утвержденій.

Въ самой основѣ теоретическихъ построеній ген. Деникина лежитъ весьма распространенная и весьма банальная мысль о томъ, что

> совѣтское правительство, помимо своей воли, якобы вынуждено беречь Русское территоріальное достояніе,
>
> и что красная военная сила, будучи составлена изъ русскихъ людей, якобы является вопреки всему Русской арміей.

Да, разумѣется, совѣтское владычество пустило крѣпкіе корни на одной только Русской землѣ; и границы, которыя «бережетъ» совѣтская власть, суть былыя Русскія границы, — урѣзанныя.

Но достаточно общеизвѣстно и то, что большевизмъ всегда стремился къ владычеству всемірному. Всѣ большевицкіе главари, отъ Ленина съ Троцкимъ до Сталина съ Литвиновымъ и до, любезныхъ сердцу нашихъ зарубежныхъ нео-патріотовъ, Ворошилова съ Тухачевскимъ, всѣ и изо всѣхъ силъ старались сдѣлать лучше, чѣмъ нынѣшній С. С. С. Р. И не ихъ вина, если пока это сорвалось. Виноваты же въ этомъ: Маннергеймъ въ Финляндіи, Хорти въ Венгріи, Носке въ Берлинѣ и, въ особенно сильной мѣрѣ, маршалъ Пилсудскій и генералъ Вейганъ на Вислѣ. Всѣ тѣ, кто во главѣ своихъ народовъ силой оружья поставили предѣлъ красному натиску.

Причинны этому и мы, — когда съ Врангелемъ, перешли въ наступленіе изъ Крыма.

Вотъ почему, — и только поэтому, — С. С .С. Р. сейчасъ, географически совпадаетъ съ урѣзанной Россіей.

Впрочемъ, кто знаетъ, — совпадаетъ быть можетъ, лишь до времени: ибо, если заглохла первая атака на цивилизованный міръ около 1920 года, то можетъ быть поведена вторая около 1940.

Порукой же въ томъ, что ничто не перемѣнилось въ цѣляхъ и представленіяхъ коммунистической «державы», является тотъ духъ, которымъ сверху до низу пропитана красная армія.

Р. К. К. А., — что значитъ: Рабоче-Кре -

www.elan-kazak.ru

Основной порокъ

Очередной номеръ младоросскаго органа "Бодрость" опять полонъ брани и инсинуацій. Вотъ по истинѣ этой газеткѣ слѣдовало бы называться не "Бодрость", а "Злоба", ибо три четверти ея заполняются руганью. Четвертая же четверть оставляется для перепечатокъ статей изъ совѣтскихъ газетъ. Перепечатываютъ безъ комментаріевъ. Комментаріями, и притомъ очень своеобразными, младороссы снабжаютъ только перепечатываемое изъ національной печати.

Дальше я постараюсь выяснить, какую цѣль преслѣдуетъ кампанія, поднятая младороссами противъ національныхъ группировокъ эмиграціи.

Утверждать, что младороссы работаютъ сознательно на большевиковъ — бездоказательно и врядъ ли вѣрно, но говорить, что тотъ психозъ, который они распространяютъ въ зарубежной средѣ, большевикамъ чрезвычайно выгоденъ — возможно и доказуемо.

Чѣмъ объяснить тотъ фактъ, что ихъ еженедѣльная газета всячески раздуваетъ скандалы, случающіеся въ эмиграціи, острить, клевещетъ, всячески упражняясь въ демагогіи, на всѣхъ, кто что-то дѣлаетъ, кто окончательно не погрязъ въ тинѣ обывательщины. Какъ объяснить тотъ фактъ, что весь національный лагерь младороссы не прекращаютъ называть пораженцами.

Пораженецъ — слово не только бранное. Оно — обвиненіе въ измѣнѣ. Да будетъ намъ позволено апеллировать здѣсь къ самой элементарной логикѣ.

Кого можно назвать пораженцемъ?

Того, кто не вѣритъ въ борьбу съ врагомъ, того, кто ищетъ примиренія, кто готовъ сложить оружіе.

Но кто нашъ врагъ? По нашему — большевики. По младоросски — иностранцы.

Допустимъ на минуту, что, въ случаѣ войны, намъ нужно быть на сторонѣ Сталина, Литвинова и прочихъ — для защиты территоріи. Допустивъ это, съ младоросской точки зрѣнія, вполнѣ логичное, утвержденіе, врагами станутъ иностранцы. Но пока врага нѣтъ, пока врагъ находится въ потенціалѣ, разъ еще никакихъ военныхъ дѣйствій не началось и угроза войны только носится въ воздухѣ, по младоросской терминологіи быть оборонцемъ означаетъ быть за совѣтскую власть, т. е., быть пораженцемъ. Пора понять, что затянувшимся споромъ и все никакъ не наступающей интервенціей, мы замѣняемъ существующаго врага — коммунизмъ — врагомъ нереальнымъ, неродившимся, и призывая защищать территорію СССР въ 33, 34 и 35 годахъ, фактически призывали сражаться съ вѣтряными мельницами.

Несерьезность налицо. Возможна она только въ нашихъ ненормальныхъ условіяхъ. И пора крикнуть: — Господа, войны все нѣтъ и нѣтъ, а большевики все сидятъ и сидятъ. Такъ съ кѣмъ же бороться и кого же защищать? Оказывается, что хотя войны нѣтъ, надо быть съ большевиками (не потому, что они большевики, а потому, что они навязываются быть "защитниками" территоріи) противъ армій, которыя еще продолжаютъ сидѣть въ казармахъ. И младороссы дѣй-

---

стьянская Армія.

Кстати: гдѣ тутъ упоминаніе о Россіи.

Армія, въ которой «шефомъ» 4-й стр. дивизіи числится Германскій Пролетаріатъ; 27-й стрѣлковой, — Итальянскій; 1-й Червонно-Казачьей Запорожской дивизіи, — Пролетаріатъ Французскій, 2-й Черниговской — Германская Компартія!

И флотъ, въ которомъ линейные корабли носятъ имена «Маратъ» и «Парижская Коммуна», а миноносцы зовутся «Якобинцемъ» и «Спартаковцемъ»!..

Жесты, пустая символика? Да, символика. Только не пустая: потому что символы опредѣляютъ вождѣленія для будущаго.

Въ казармахъ этихъ дивизій, на палубахъ этихъ кораблей говорятъ по-русски?

Да, — потому что мудрено заговорить, напримѣръ, на эсперанто. Но тамъ, гдѣ только можно, въ красной арміи рабочихъ и крестьянъ стараются говорить и не по-русски.

Я имѣю въ виду такъ называемыя «національныя формированія — разноязычныя. Кого и чего только тамъ нѣтъ: дивизіи украинскія, бѣлорусскія, грузинскія, армянскія, азербейджанскія, бригады молдаванскія, таджикскія, башкирскія, бурятскія; и даже нѣмецкіе полки изъ нѣмцевъ съ Поволжья.

Для чего выдуманы всѣ эти особыя войска? Для того, чтобъ подчеркнуть, что Р. К. К. А. есть нѣчто глубоко отличное отъ Русской арміи.

«Національныя части являются нераздѣльной частью **Интернаціональной** (курсивъ нашъ) Красной Арміи пролетарской диктатуры».

Такъ это было напечатано въ «Красной Звѣздѣ».

И разъ уже приходится цитировать, то вотъ еще двѣ цитаты, въ которыхъ очень хорошо объяснено что такое С. С. С Р. и что такое Р. К. К. А.

«С. С. С. Р. — есть пролетарское государство, первое и **единственное въ мірѣ отечество трудящихся**» (курсивъ нашъ).

И, — «Красная Армія, защищая С. С. С. Р., самымъ фактомъ своего существованія содѣйствуетъ борьбѣ угнетенныхъ трудящихся массъ **всего міра** (курсивъ нашъ) за ихъ освобожденіе».

Единственное въ мірѣ отечество «трудящихся», добавимъ: коммунистовъ — съ арміей, предназначенной для освобожденія «угнетенныхъ массъ» всего міра.

www.elan-kazak.ru

ствительно психологически съ большевиками. Сумма многихъ дробей даетъ цѣлое. Одинъ симптоматичный фактъ малозначущъ. Множество — начало достовѣрности. Брюссельскіе младороссы пили за Молотова, величали Кирова вацiональнымъ героемъ. Пьяный тостъ какого-то хулигана — не идеологія партіи — возразятъ мнѣ. Несомнѣнно. Говорятъ, что изъ центра былъ разносъ. Возможно. Но въ другой психологической обстановкѣ даже подобное хулиганство невозможно. А психологическая обстановка создается Центромъ.

Регулярно, читая "Бодрость", готовъ себя спросить: — что это — летучка интуриста. Конечно, нѣтъ. Это — выраженіе эмигрантскаго психоза. Психоза, принесеннаго изъ Москвы. Въ соціалистическомъ государствѣ, гдѣ провалилась идея перманентной революціи, по старому считается необходимымъ перманентный энтузіазмъ. Міровой пожаръ уже не зажигаетъ сердца. Однако и слова о Родинѣ въ устахъ Сталина и пугало интервенціи, врядъ ли возродятъ у молодежи пафосъ старыхъ большевиковъ, ибо ясно всѣмъ, что Родина и комвласть — понятія, взаимно исключающее одно другое и что если насъ пугаютъ интервенціей П. Н. Милюковъ и Каземъ Бекъ съ 1932 г., то тамъ пугаютъ съ 1918 г., не прекращая. А интервенціи все нѣтъ.

Но слова Родина, защита, отечество и поблажки ясно подѣйствовали на горячіе умы той молодежи, которая, растерявъ непримиримость, сохранила къ своей чести тоску по родинѣ и сохраняетъ еще смутныя надежды на эволюцію, т. е. на пресловутое само-собою образуется. Эти смутныя надежды вполнѣ оформились, когда съ парижскихъ трибунъ, на многолюдныхъ собраніяхъ, было заявлено — все само-собой уже устраивается.

Что Россія, по винѣ большевиковъ, стала предметомъ вожделѣнія великодержавія однихъ и сепаратизма другихъ — безспорно. Но не менѣе безспорно, что ни вызвать, ни предотвратить войну мы не въ состояніи.

Ни пяди русской земли — должно означать упраздненіе тѣхъ, кто эту землю истощилъ, ослабилъ и привелъ въ состояніе легкой добычи. Но это все непонятно для тѣхъ, кто угрожаетъ картоннымъ мечемъ врагу сокрытому гдѣ то въ грядущемъ, кто угрожаетъ опасности еще ненаставшей, любезно улыбаясь врагу въ плоти и въ крови, сидящему, если и далеко, то по крайней мѣрѣ въ нашихъ трехъ измѣреніяхъ, а не въ томъ четвертомъ, гдѣ кроется будущая война.

Въ подмѣнѣ реальнаго объекта нашей непримиримости объектомъ ирреальнымъ — вотъ основной порокъ младоросской логики, вотъ почему они сами поражены, т. к. ихъ интересы, пусть временно, все же совпадаютъ съ интересами врага.

Трагизмъ младоросскаго движенія въ томъ, что въ немъ наличіе несомнѣннаго патріотизма, но ложно понятаго, ибо его всячески выхолащивали, лишали дѣйственности, издѣваясь надъ активизмомъ и выставляя СССР въ выгодномъ свѣтѣ.

Младороссы, звавшіе къ Двуглавому Орлу, эволюціонируютъ къ Красному Знамени. На этотъ путь Россійская Нація не станетъ.

Н. Бабкинъ.

Такъ это понимается въ С. С. С. Р., и такъ же это понимаютъ внѣ совдепіи коммунисты всѣхъ странъ и народовъ, — въ чемъ весьма нетрудно удостовѣриться всякому, кто захочетъ почитать хотя бы коммунистическія афиши на улицахъ.

Ихъ отечество и ихъ армія: Вайанъ-Кутюрье, Торглера, Барбюса... Но, не мое; не «Часового»; — и, думаю, что не ген Деникина, — не наше, не Русское Отечество и не Русская армія.

Въ 1919 г. мы, подъ водительствомъ ген. Деникина, не смогли помѣшать захвату нашей родной земли интернаціональной революціонной сектой.

Послѣ 1920 г. мы не сумѣли найти способовъ для возобновленія борьбы, и вотъ сейчасъ сидимъ безсильные ,немощные, почти вычеркнутые изъ жизни.

Но, значитъ ли это, что зло, съ которымъ мы столь неудачно боролись, перестало быть зломъ? Значитъ ли это, что никто другой, — пусть чужеземецъ, — не смѣетъ выполнить то, что должны были бы выполнить мы сами, Русскіе? Значитъ ли это, что, если поднимутся противъ коммунистической «державы» силы, способныя ее сломить, то намъ придется воздѣть руки къ небу, — въ негодованіи и въ бездѣйствіи?

Или же, наоборотъ, намъ вольно и должно присоединить всѣ свои, — пусть слабые, — силы, къ тѣмъ, кто пошелъ бы дѣлать наше дѣло? Ген. Деникинъ говоритъ: нѣтъ, не вольны, ибо иностранцы растащутъ Русскія земли. . .

Да, безкорыстія въ этомъ мірѣ нѣтъ, и не было никогда. Но это не помѣшало ген. Деникину въ 1919 г. быть поддерживаемому иностранцами ,очевидно, тоже не безкорыстными.

Я понимаю, есть большая разница между 1919 г. и годами теперешними: тогда мы сами были главной дѣйствующей силой, а иностранцы лишь привѣсками. Теперь же станетъ, — если станетъ только, — наоборотъ. Тогда мѣрили мы, теперь отмѣривать будутъ другіе. Такъ, правильный выводъ изъ всего этого можетъ для насъ быть одинъ: если хотимъ, чтобы изъ грядущаго крушенія С. С. С. Р. воскресла Россія, надо чтобъ мы, единственные въ мірѣ люди, въ которыхъ жива еще идея Россіи, стали бы снова сильными и способными что либо вѣсить на вѣсахъ той коалиціи будущаго, что раздробитъ коммунизмъ. И чѣмъ активнѣе будетъ наша роль въ рядахъ возможныхъ враговъ С. С. С. Р., тѣмъ реальнѣе станетъ Русское Воскресенье.

Н. Бѣлогорскій.

www.elan-kazak.ru

ЛИТЕРАТУРНО-ИСТОРИЧЕСКІЙ ОТДѢЛЪ

АЛЕКСАНДРЪ АМФИТЕАТРОВЪ.

Въ русскомъ плѣну

(Окончаніе).

"Царь прибылъ въ Тобольскъ двумя пароходами 20 августа. Узнавъ, что ему отведена квартира въ городѣ, онъ отказался было сойти съ парохода, такъ какъ Керенскій, при проводахъ на станціи въ Петроградѣ, обѣщалъ Царю подъ резиденцію дворецъ архіепископа. Однако, затѣмъ Государь примирился со своей участью — поселился, гдѣ поселили.

"Нижній этажъ дачи занялъ прибывшій изъ Петрограда караулъ, а во второмъ размѣстились царская фамилія и эскортъ. Кромѣ нѣсколькихъ слугъ - иностранцевъ, Царя сопровождалъ въ ссылку личный другъ, князь Долгорукій.

"Царю отведена была угловая комната съ балкономъ. Изъ слѣдующей комнаты часто долетали до тихой тобольской улицы звуки фортепіано и пѣніе двухъ женскихъ голосовъ. Тамъ обитала Царица со своей камеристкой Вырубовой, некрасивой и неуклюжей, но, говорятъ, посвященной въ глубочайшія тайны спиритизма. Царица звала ее пріятельски Анной. Онѣ проводили вдвоемъ цѣлые дни, то играя на фортепіано въ четыре руки, то распѣвая дуэты. Въ комнатѣ Царицы всегда теплилась лампада предъ большимъ стѣннымъ образомъ Св. Михаила... Въ остальныхъ комнатахъ едва-едва могли устроиться старшая царевна, красавица Татьяна, съ младшими сестрами, и увѣчный Царевичъ.

"Улица, на которой стояла дача, вела изъ города къ концентраціонному лагерю Подъ-Чувашъ (?). Проходя ею подъ конвоемъ, плѣнные офицеры и солдаты, какъ скоро замѣчали Царя на балконѣ, спѣшили салютовать Ему, — подтягивались, словно на высочайшемъ смотру. "Смирно! глаза налѣво" — отбивали мы шагъ, и деревянная тобольская мостовая гудѣла подъ нашими сапогами. Царь съ балкона отвѣчалъ намъ салютомъ. Лицо Его выражало глубокое волненіе.

Полгода тому назадъ, эскадроны кавалеристовъ на бѣлыхъ и вороныхъ коняхъ, сверкая игрою зимняго солнца на остріяхъ пикъ, въ мохнатыхъ папахахъ, безконечною вереницею проходили подъ окнами Царскосельскаго дворца. Но возможно, что тогда эти великолѣпные парады тѣшили Царя меньше, чѣмъ теперь смотры плѣнныхъ оборванцевъ, салютовавшихъ Ему, тоже плѣнному, маршируя подъ тобольскимъ балкономъ.

"Я часто наблюдалъ "господина съ бородкой", какъ онъ, руки за спину, подолгу стоялъ на балконѣ, устремивъ недвижный взоръ въ невѣдомую даль. Онъ производилъ впечатлѣніе капитана на мостикѣ судна, влекомаго въ невѣдомый ужасъ дьявольскою суматохою ревущихъ вѣтровъ, уже успѣвшихъ обрушить всѣ мачты. Однажды вихремъ взметнуло по улицѣ клочекъ бумаги. Царь медлительно слѣдилъ за летомъ листка, вдоль улицы, — слѣдилъ машинально, не выражая ни малѣйшаго вниманія лицомъ. Замѣтилъ меня и сталъ вглядываться. Подъ его взоромъ я, какъ бы подтолкнутый таинственной силой, сталъ во фронтъ, вытянулся, взялъ руку подъ козырекъ. Царь кивнулъ головой и отвѣтилъ на салютъ. Такъ отвѣчалъ онъ всѣмъ, кто съ улицы посылалъ Ему свои смиренные привѣты.

"Однако, вскорѣ начали мучить Его тревожныя предчувствія. Слышно было, что временами такъ того и ждетъ: вотъ-вотъ придутъ въ ночной часъ убійцы и умертвятъ Его, какъ уже были умерщвлены нѣкоторые Его предшественники, цари изъ Дома Романовыхъ: Петръ Третій, Иванъ Антоновичъ, Павелъ. Въ каждомъ, кто слишкомъ долго застаивался подъ Его балкономъ, Онъ какъ будто сталъ подозрѣвать своего будущаго убійцу. Можетъ быть, потому-то и отвѣчалъ Онъ такъ ласково на привѣтствія: они Его успокаивали, что нѣтъ, часъ Его не пришелъ, снимали съ Его души роковой гнетъ смертной угрозы".

Благоговѣйный почетъ, воздаваемый военноплѣнными венгерцами Государю въ несчастіи, взволновалъ зыбкое Временное правительство, удручаемое подозрительнымъ контролемъ совѣтовъ, сомнѣніями, не зрѣетъ ли въ концентраціонномъ лагерѣ заговоръ освободить Царскую фамилію. Въ результатѣ десять тысячъ плѣнныхъ, въ томъ числѣ двѣ тысячи офицеровъ, были препровождены изъ Тобольска въ Хабаровскъ. "Подъ-Чувашъ" опустѣлъ, и Царь, на балконѣ, уже напрасно поджидалъ, какъ пройдутъ мимо него маршемъ "полки венгерскихъ голодранцевъ".

Обитателямъ "Гостиницы Несчастья" удалось остаться въ Тобольскѣ, благодаря покровительству коменданта Дарьева (), должно быть, очень ловкаго человѣка, потому что онъ умѣлъ удержаться на своемъ посту послѣ царской службы не только при Временномъ правительствѣ, но и при большевикахъ. Но удачливые дни "Гостиницы" миновались. Революція , на которую плѣнные надѣялись, что она принесетъ миръ, а миръ — имъ освобожденіе, вмѣсто того, давила ихъ каждымъ своимъ шагомъ. У Временнаго правительства не стало средствъ содержать плѣнныхъ. Офицерскія жалованья (50 руб-

*) Окончаніе. См. № 145 "Часового".

www.elan-kazak.ru

лей въ мѣсяцъ) прекратились. Началась нужда, самопитаніе отъ рыбнаго и огороднаго промысла. Обносились, оборвались, обосѣли. Недоѣданіе перешло въ привычную голодовку, голодовка въ голодъ со всѣми жестокими послѣдствіями его союза съ наступившими холодами ранней сибирской зимы.

Полный ужасъ наступилъ въ концентраціонныхъ лагеряхъ, когда пришли большевики и положили запретъ на частныя ремесла и промыслы, которыми подкармливали себя плѣнники. Сдѣлано это было якобы во имя коммунистическаго принципа, въ дѣйствительности — съ цѣлью вербовки плѣнныхъ въ красную армію. Картину концентраціонныхъ лагерей въ зиму предъ Брестъ-Литовскимъ миромъ Лайосъ Дзилахи даетъ ужасающую.

Какъ и что "жрали", я уже говорилъ выше. Но затѣмъ:

"Зимняя скука, распущенность массы праздно запертыхъ людей, свирѣпость лагерныхъ командировъ и надзирателей, голодъ, холодъ, апатія, тоска по родинѣ отчаяніе вгоняли однихъ въ полный параличъ духа, другихъ въ неистово изступленное безуміе. Теперь все зависѣло отъ того, сколько кому Господь далъ силы душевной. Уже тысячи не выдержали, завербовались въ красную армію. Натурально, больше изъ парней, прирожденно охочихъ купать свои руки въ крови.

"Соблазнъ имъ былъ великъ. По Россіи бушевалъ, раздуваемый совѣтами, кровавый ураганъ истребленія буржуевъ. Въ темные бревенчатые бараки концентраціонныхъ лагерей, сквозь крыши, пронизываемыя морозными сибирскими вѣтрами, сочились посулы міровой революціи. Тогдашніе русскіе острили, что совѣтскіе главари должны благодарить за свою побѣду венгерскіе штыки, еврейскій языкъ и русскую дурость. На родину большевики отпускали только тѣхъ рядовыхъ, которые давали обязательство, что примкнутъ къ коммунистической революціи и будутъ рѣзать буржуевъ. Изъ насъ, офицеровъ, не отпускали никого, боясь, что, прибывъ въ отечество, мы вызовемъ новую войну.

"Изъ гнусныхъ своихъ лагерей мадьяры выходили съ одичалой душой. Примыкали, подъ краснымъ знаменемъ, къ большевицкой войнѣ, хотя очень смутно понимали цѣли революціи. Но, однажды взявшись за оружіе, рады были драться на-смерть, лишь бы избыть бѣшенство отчаянія. Съ кѣмъ воевать, имъ было безразлично. Иные мадьярскіе полки, попеременно, одинъ мѣсяцъ дрались за красныхъ, другой за бѣлыхъ. И не разъ случалось въ такой путаницѣ, что мадьяры колотили мадьяръ.

"Все же, лучше было выбрать такое, чѣмъ быть сосланнымъ въ большевицкую каторгу, на Архангельскую дорогу. Одинъ нашъ гусаръ, по фамиліи Букко, бѣжалъ оттуда добрался до Тобольска и здѣсь умеръ въ нашей "Гостиницѣ Несчастья". Разсказывалъ, какъ тамъ тысячами мрутъ въ болотахъ, какъ въ сорокаградусные морозы гонятъ на работы истощенныхъ до скелетоподобія людей съ отмороженными ногами.

"Отъ Букко же узнали мы новости о нашемъ "Гориллѣ", покойномъ Юровскомъ. Онъ, при первомъ громѣ революціи исчезъ изъ Тобольска вмѣстѣ со своимъ товарищемъ, нѣкимъ Николичемъ, и теперь объявился въ Екатеринбургѣ. По словамъ Букко, это онъ убилъ Государя и Царскую семью въ подвалѣ дома Ипатова, а тѣла изрубилъ на куски и, облитыя бензиномъ, сжегъ въ лѣсу на кострѣ.

"Слушая такія вѣсти, мы не знали, вѣрить ли, — ужъ очень казались неправдоподобными. Но выйдешь въ городъ встрѣтишь какого-нибудь бѣглеца отъ той или другой большевицкой бойни — и нѣтъ предѣла ужасамъ!

"На Ижевскомъ заводѣ плѣнные выказали недовольство расквартированіемъ. Ихъ поставили въ палки, словно негровъ - невольниковъ, а сопротивлявшихся пристрѣлили. Близъ Нижняго Новгорода пьяный конвой заваливъ баррикадой двери барака, гдѣ находилось триста плѣнныхъ мадьяръ, открылъ по нимъ огонь: ни одинъ не спасся. Въ Омскѣ плѣнныхъ умышленно морили голодомъ, отгоняя прикладами и нагайками сердобольныхъ бабъ, которыя пытались снабжать хлѣбомъ этихъ несчастныхъ — раненыхъ, искалѣченныхъ, обеззубѣвшихъ, съ разрушенными цынгою челюстями. Вой и звѣриные стоны умирающихъ были такъ ужасны, что, слыша, даже и тѣ изъ страдальцевъ, кто еще крѣпился, не сойти бы съ ума, не выдерживали и теряли разсудокъ. А когда кто умиралъ, сосѣдъ спѣшилъ украсть съ него одежду.

"Поручикъ, прибывшій къ намъ въ "Гостиницу Несчастья" изъ Ново-Николаевска, разсказывалъ, что въ ихъ лагерѣ, за послѣднюю зиму, вымерло ровно три четверти контингента. Было время, что въ снѣгу лежали, нагроможденные одинъ на другой, какъ дрова, двадцать тысячъ труповъ. А при первой весенней оттепели, всѣ обыватели города были выгнаны на работу — рыть могилы, во избѣжаніе чумы".

Вокругъ "Гостиницы Несчастья" были истреблены всѣ ея буржуазные друзья и благодѣтели, но жильцы отдѣлались сравнительно дешево. Юровскій, передъ своимъ уходомъ изъ Тобольска, подбивалъ было конвой перерѣзать плѣнныхъ, однако, они успѣли откупиться отъ Гориллы деньгами. Изъ четырнадцати трое бѣжали и пропали безъ вѣсти; двое пристали къ большевикамъ; одинъ сошелъ съ ума и умеръ въ госпиталѣ, одинъ умеръ отъ туберкулеза, одинъ отъ сыпняка. Шестеро, все-таки, имѣли счастье возвратиться на родину и одинъ изъ нихъ вывезъ въ Венгрію русскую жену.

АЛЕКСАНДРЪ АМФИТЕАТРОВЪ.

www.elan-kazak.ru

Пятилѣтіе русскаго балета

(Чествованіе полковника Василія Григорьевича де Базиль).

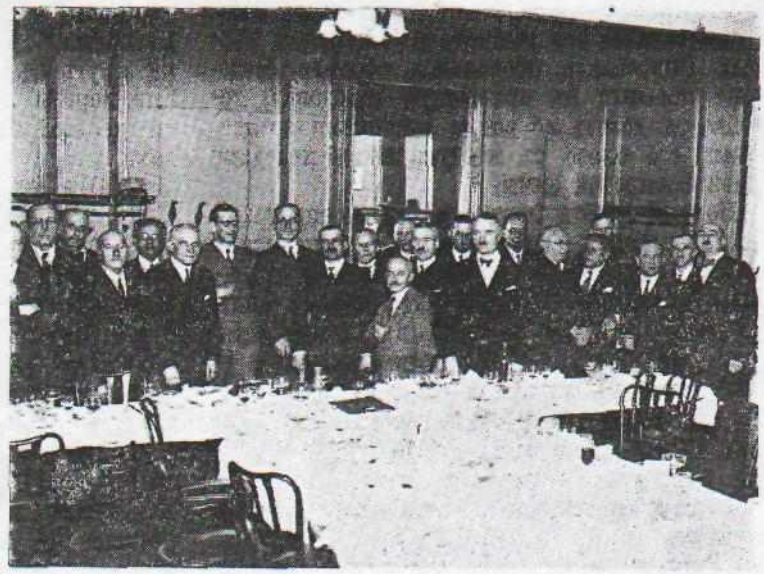

Пятилѣтіе существованія Русскаго Балета В. Г. де-Базиля, столь прославленнаго во всемъ мірѣ, дало поводъ его друзьямъ и почитателямъ въ военной средѣ отмѣтить это событіе дружескимъ банкетомъ, организованнымъ редакціей военнаго журнала "Часовой", въ одномъ изъ ресторановъ у Мадлэнъ, въ честь возсоздателя и руководителя этого балета — доблестнаго русскаго офицера въ прошломъ, — В. де Базиль.

На этомъ банкетѣ собрался весь цвѣтъ русской военной семьи въ Парижѣ, подъ почетнымъ предсѣдательствомъ вице-адмирала М. А. Кедрова: среди многочисленныхъ приглашенныхъ были: генералы — Эрдели, Суворовъ, Витковскій, Репьевъ, Бемъ, Фокъ, Туркулъ, Барановъ, Акулининъ, Шинкаренко, полковники — Богдановичъ, Мацылевъ, Абанмовъ, Гоштовтъ, кн. Трубецкой, лейтенантъ Стеблинъ - Каменскій, предсѣдатель Имперскаго союза Н. Н. Рузскій, а также генеральный секретарь синдиката иностранной печати въ Парижѣ Поль Ландовскій, редакторъ журнала "Театръ и Жизнь" А. И. Филипповъ съ сотрудниками Ю. И. Поплавскимъ, И. В. Дусаномъ и др., извѣстный театральный дѣятель И. С. Зонъ и мн. др.

Открывая банкетъ редакторъ журнала "Часовой" В. В. Орѣховъ огласилъ интересную справку о прохожденіи воинской службы офицеромъ казачьихъ войскъ В. де Базиль во время Русско-японской войны, Великой войны 1914 года на Персидскомъ фронтѣ, гдѣ онъ былъ нѣсколько разъ раненъ и награжденъ русскими и англійскими знаками боевого отличія.

Изъ этой справки видно, что при оцѣнкѣ военнаго прошлаго В. де Базиль, его боевыми начальниками, онъ былъ аттестованъ какъ "офицеръ и партизанъ рѣдкихъ качествъ и незамѣнимый организаторъ военно - мореходнаго дѣла на Каспіи".

Въ заключеніе В. В. Орѣховъ передалъ В. Г. де Базиль художественный адресъ, покрытый подписями всѣхъ присутствующихъ.

Вице - адмиралъ М. А. Кедровъ привѣтствовалъ В. де Базиль, какъ доблестнаго офицера, вѣрой и правдой служившаго своей Родинѣ, не разорвавшаго и поднѣ связи съ военной средой и оставшагося непримиримымъ къ большевизму, плѣнившему Россію и сумѣвшаго въ тяжелыхъ условіяхъ эмиграціи создать крупное русское культурное дѣло за рубежомъ, каковымъ является его знаменитый балетъ и пожелалъ ему столь заслуженнаго, дальнѣйшаго успѣха на "тропѣ театральной славы" во имя не превзойденнаго никѣмъ русскаго искусства.

Ген. И. Е. Эрдели, какъ бывшій главнокомандующій Кавказской области и непосредственный начальникъ В. Г. де Базиль въ то время, въ своемъ краткомъ словѣ напомнилъ о неоднократныхъ встрѣчахъ съ нимъ и его партизанами въ боевой обстановкѣ и выразилъ твердую увѣренность, что успѣхъ его "кунака" на новомъ — театральномъ фронтѣ будетъ долгимъ и прочнымъ.

Ген. М. И. Репьевъ въ своемъ привѣтствіи В. Г. де Базиль отмѣтилъ, что русская военная школа дала во всѣхъ областяхъ науки и искусства цѣнныхъ людей и онъ съ чувствомъ глубокаго удовлетворенія, какъ русскій патріотъ, гордится славой Русскаго Балета за границей, возсозданнаго русскимъ офицеромъ Б.Г. де Базиль.

Ген. М. Н. Суворовъ, какъ стародавній балетоманъ, вспомнилъ славныя традиціи Императорскаго балета въ Россіи и близость его къ военнымъ кругамъ въ Петербургѣ, шумный успѣхъ нашего балета въ "Дягилевскія времена" за границей, времена несравнимыя съ современной обстановкой, когда нѣтъ тѣхъ неисчерпаемыхъ кадровъ балетныхъ артистовъ, которые были въ дореволюціонной Россіи и тѣхъ матерьяльныхъ и художественныхъ возможностей и ярко обрисовалъ степень сложности на пути тѣхъ достиженій, которыя преодолѣлъ В. Г. де Базиль, взявши въ свои руки огромную задачу — возродить славу русскаго балета за границей и бле-

www.elan-kazak.ru

стяще ее выполнившій, использовавъ опытъ своего военнаго прошлаго, давшаго ему возможность точнымъ опредѣленіемъ заданія, дисциплиной и выдержкой преодолѣть для многихъ неопреодолимое.

Секретарь синдиката иностранной прессы Поль Ландовскій привѣтствовалъ въ свою очередь В. Г. де Базиль, какъ неутомимаго пропагандиста славы непобѣдимаго русскаго балета, имъ возсозданнаго.

А. И. Филипповъ въ своей рѣчи провелъ параллель настроеній части русской "эмигрантщины" и широкихъ круговъ иностранной общественности, художественно-музыкальнаго міра и Европейской и Американской прессы въ оцѣнкѣ театральной дѣятельности В. Г. де Базиль.

Въ то время, какъ тамъ дѣтище В. де Базиль — Русскій Балетъ — прославлялся "до небесъ" и заслуги его руководителя оцѣнивались, какъ самое цѣнное въ театральной современности, здѣсь, въ нѣкоторыхъ русскихъ кругахъ шло злопыхательство, зависть и интриги, но энергія и смѣлость В. де Базиль преодолѣли и эти "внутреннія препятствія" и теперь ясно, что побѣдителей не судятъ.

Ю. И. Поплавскій, привѣтствуя В. Г. де Базиль охарактеризовалъ его крупную роль въ культурныхъ достиженіяхъ русской эмиграціи за границей, вносящаго бодрую струю въ ряды интеллектуальныхъ работниковъ, переутомленныхъ тяжелой обстановкой эмиграціи и высказалъ надежду, что при измѣненіи строя Россіи, единственнымъ кандидатомъ въ дѣлѣ возрожденія всероссійской славы русскаго балета явится В. де Базиль.

Въ заключеніе ген. И. Г. Акулининъ, А. В. Фокъ, А. В. Туркулъ, кн. Н, С, Трубецкой и Е. В. Тарусскій провозгласили здравицу въ честь В. де Базиль, который является въ рядахъ русскаго офицерства всегда желаннымъ гостемъ.

П. В. Дуссанъ въ своемъ словѣ отмѣтилъ огромную цѣнность "штатскихъ" заслугъ В. Г. де Базиль на его новомъ, славномъ поприщѣ русскаго искусства.

Передъ закрытіемъ банкета А. И. Филипповъ отъ имени собравшихся высказалъ пожеланіе дальнѣйшаго развитія и успѣха единственнаго военно-общественнаго журнала "Часовой", являющагося связывающимъ звеномъ представителей русской арміи и флота въ эмиграціи и привѣтствовалъ его Редакцію въ лицѣ В. В. Орѣхова, сумѣвшаго сохранить цѣнный военный журналъ въ столь тяжелое время.

Н. Н. Рузскій напомнилъ въ своемъ словѣ непзмѣримую глубину національныхъ силъ Россіи, такъ щедро одарившей міръ геніями въ литературѣ и искусствѣ.

Банкетъ закончился въ дружной и сердечной обстановкѣ и В. Г. де Базиль, растроганный радушнымъ и теплымъ пріемомъ, въ заключительномъ словѣ отвѣтилъ на всѣ привѣтствія, указавъ, что ни одно чествованіе въ его лицѣ Русскаго Балета въ разныхъ странахъ не производило на него столь трогательнаго и глубокаго впечатлѣнія, какъ сегодняшнее содружество съ представителями Русской Арміи и Флота за рубежомъ, съ которыми онъ всегда былъ кровно связанъ не только братствомъ по оружію, но и всѣми своими помыслами и разумѣніемъ и выразилъ увѣренность, что какъ бы не измѣнился его жизненный путь, онъ гордится честью носить званіе русскаго офицера и русскаго гражданина.

К.

Трехлѣтіе газеты „Имперскій Кличъ"

22 іюня въ Галлиполійскомъ Собраніи я присутствовалъ на третьемъ годовомъ банкетѣ газеты имперцевъ "Имперскаго Клича". Съ ростомъ газеты отмѣчаешь съ радостью и ростъ ея "окруженія". Банкетъ 1935 года безъ преувеличенія можно назвать импозантнымъ и по красивой внѣшней обстановкѣ и по количеству присутствовавшихъ (около 100 человѣкъ) и по содержанію произнесенныхъ рѣчей. Я ясно помню первый банкетъ "И. К.", когда въ бѣдной столовой Галлиполійцевъ, въ полуподвальномъ помѣщеніи — собралось не болѣе 20 человѣкъ основателей и первыхъ сочувствующихъ.

Все выросло у имперцевъ за эти годы. Произнесенныя тогда рѣчи не отличались той чеканкой и умѣніемъ выбрать и развить темы, что съ удовольствіемъ было отмѣчено присутствующими на банкетѣ 22 іюня. Видно молодые и даже сорокалѣтіе имперцы со свойственнымъ имъ упорствомъ рѣшили научиться хорошо и сильно говорить. Успѣхи въ томъ направленіи сорат. Гардскаго превзошли всѣ ожиданія. Многочисленные нац. организаціи (В. М. Совѣтъ, Н. Д. Тальбергъ Н.О.Р.Р., Витязи, Н.С:Н:П:, герц: С: Н: Лейхтенбергскій) привѣтствовали Имперскій Союзъ, "Имперскій Кличъ", и его редактора сор. Кикина. Какъ старый офицеръ привѣтствовалъ имперцевъ полк. Андреевъ. Изъ Имперцевъ отвѣчали и говорили Н. Н. Рузскій, сор. Мартосъ, и Гардскій.

Сердечное привѣтствіе молодому своему соратнику и собрату было сказано отъ имени "Часового", В. В. Орѣхова и его самого лично Е. В. Тарусскимъ.

Банкетъ закончился поздно. Онъ оставилъ послѣ себя удивительно бодрящее впечатлѣніе. Чувствовалъ что молодой дубокъ "Имперскій Кличъ" успѣлъ уже за три года пустить въ эмигрантскую почву весьма крѣпкіе корни.

Е. Т.

www.elan-kazak.ru

За Россію.

НАЦІОНАЛЬНЫЙ СОЮЗЪ НОВАГО ПОКОЛѢНІЯ

Отдѣлъ во Франціи.

Наша кропотливая работа, работа сѣрыхъ эмигрантскихъ будней начинаетъ приносить свои плоды.

Безшумно крѣпло и ширилось наше дѣло, не записывались на золотыхъ скрижаляхъ наши успѣхи,не барабанили газеты о нашихъ достиженіяхъ. Часто окружали насъ холодъ непониманія, презрѣніе и насмѣшки. Не цѣнили нашу работу близкіе, рядомъ стоящіе — и оцѣнка пришла «оттуда», отъ врага.

Не громъ рукоплесканій эмигрантскихъ собраній, а площадная ругань совѣтскихъ журналистовъ. Отозвалось въ сердцѣ радостью Московское радіо — передача, ибо кого злобно ругаютъ, того боятся; кого боятся — тотъ силенъ.

Этотъ патентъ на силу, первое боевое отличіе — выданъ не за шумъ, не за рѣчи и даже не за нашу статью въ «За Россію». Признали, оцѣнили, ибо знаютъ, что остріе СОЮЗА ОБРАЩЕНСЯ ПРЯМО ВЪ ГРУДЬ ВРАГА. Знаютъ, что силенъ нашъ духъ и крѣпко, накрѣпко выбрана дорога. дорога ВѢРНОСТИ РОССІИ И ЖГУЧЕЙ НЕПРИМИРИМОЙ НЕНАВИСТИ КЪ ЕЯ ПАЛАЧАМЪ И РАСТЛИТЕЛЯМЪ.

Вотъ основное значеніе большевистской ругани по нашему адресу.

Реклама въ политикѣ вещь неизбѣжная. Немногочисленныхъ сторонниковъ вербуютъ убѣдительнымъ словомъ и логичнымъ разсужденіемъ, массы же привлекаются шумнымъ успѣхомъ, постояннымъ и настойчивымъ навязываніемъ своихъ идей. крикливымъ и назойливымъ напоминаніемъ о своей правотѣ и значимости. Такъ рождается необходимость политической рекламы, демагогической шумихи и мишуры.

Насъ эта чаша миновала.

Въ нужный, отвѣтственный и рѣшительный моментъ намъ предоставила свои страницы большевистская пресса, выдало электрическую энергію Московское радіо, а устами совѣтскихъ журналистовъ и спикеровъ было возвѣщено СОТНЯМЪ ТЫСЯЧЪ совѣтскихъ гражданъ:

«Тамъ, за рубежомъ, не умеръ еще духъ, не опустились руки, есть еще люди. которые думаютъ о своей Родинѣ. борются для Ея избавленія. Это не бывшіе помѣщики и закоренѣлые реставраторы — тамъ на чужой землѣ, выросло НОВОЕ ПОКОЛѢНІЕ.

Россію они не забыли, не даромъ такъ точно указали на злѣйшихъ ея враговъ и враги эти пали.

Вотъ они (бандиты, сволочи...) протягиваютъ вамъ руку, на знамени ихъ написано (какое ненавистное, мерзкое слово) — ЗА РОССІЮ».

Таково второе значеніе большевистскаго переполоха.

Ко всему происшедшему не осталась равнодушной и эмиграція. На телеграфное сообщеніе изъ Москвы реагировали по разному: не скрывали свою радость наши искренніе и смѣлые друзья, отечески «распекали» добродушные покровители.

Лучше всѣхъ однако поступилъ — тотъ неизвѣстный другъ. кто тайкомъ положилъ на столъ. въ клубѣ, запечатанный конвертъ со вложеніемъ и надписью «на работу НСНП».

Нѣсколько иначе реагировали наши враги, наши тайные и явные завистники: генералы отъ политики и злобные обыватели. Первые метали громы и молніи за нарушенное спокойствіе, за предательство интересовъ Россіи, за пролитіе крови одураченной нами молодежи; вторые — трусливымъ шепоткомъ заклинали насъ остепениться и одуматься, не втягивать въ опасную авантюру лойяльныхъ (охъ, какъ лойяльныхъ) скромныхъ эмигрантиковъ. Всѣхъ слушали, а у себя въ записной книжкѣ - памяти отмѣчали: ОДЕСНУЮ И ОШУЮ.

Такъ, во исполненіе девиза нашего Союза проводили отборъ лучшихъ и годныхъ.

Таково третье значеніе совѣтской шумихи по поводу Ноябрьскаго номера «За Россію».

Н. С. Н. П.

ЗАДАЧИ СОЮЗА.

Н. С. Н. П. есть движеніе новыхъ, русскихъ національныхъ силъ, организующее освобожденіе и возсозданіе Россіи.

Изъ этой цѣли, поставленной во всемъ ея объемѣ, вытекаетъ основная задача настоящаго времени: бросить всѣ силы и средства Союза на сверженіе коммунистической власти революціоннымъ путемъ и образованіе Всероссійскаго Національнаго Правительства, облеченнаго всей полнотой власти въ цѣляхъ преодолѣнія пореволюціоннаго хаоса и устроенія государства на началахъ нашей идеологіи.

Эта основная задача требуетъ выполненія нижеслѣдующихъ заданій:

1. ВЪ СССР.

Осуществленіе Національной Революціи.

Организація и веденіе идейной и физической борьбы съ коммунистической властью. Дезорганизація и моральное разложеніе врага. Повсемѣстное созданіе національныхъ настроеній и претвореніе ихъ въ конкретныя формы борьбы, обуславливаемыя общимъ планомъ и тактическими соображеніями.

2. ВЪ ЭМИГРАЦІИ.

Борьба съ фактопоклонничествомъ, матеріалистическими и эволюціонно - пассивистскими теоріями, соглашательствомъ и большевизанствомъ во всѣхъ его проявленіяхъ, и упадочными настроеніями: воспитаніе въ эмигрантскихъ массахъ идейнаго и активнаго націонализма.

Подготовка сильныхъ волею и знаніями, культурныхъ и нравственно-дисциплинированныхъ бойцовъ, работниковъ и строителей будущей Россіи, путемъ отбора людей, готовыхъ къ жертвенному служенію Родинѣ и технически годныхъ.

Для осуществленія нашихъ задачъ Союзъ считаетъ полезнымъ тѣсное единеніе и согласованіе дѣйствій со всѣми антикоммунистическими организаціями, не отвлекаясь, однако, чисто эмигрантскими дѣлами.

www.elan-kazak.ru

ДВА СОБРАНІЯ

Первые ощутимые результаты сотрудничества двухъ національныхъ, непримиримыхъ къ большевистской власти организацій на лицо: 9-го и 22-го апрѣля Національнымъ Союзомъ Нов. Поколѣнія и Россійскимъ Имперскимъ Союзомъ устроены были два собранія на темы: 1-ое. «Путь Россіи и путь Сталина» и 2-ое. «Можетъ ли Сталинъ защищать Россію?». На обоихъ собраніяхъ зала на авеню Ошъ была переполнена. Это первые успѣхи, достигнутые двумя организаціями за сравнительно еще короткое время своего сотрудничества. Дѣйствительно, если въ основѣ совмѣстной работы противъ общаго врага заложено взаимное довѣріе и искреннее желаніе добиться поставленной цѣли, то и естественно, что положительны уже первые результаты. И хотя самый смыслъ существованія обоихъ союзовъ заключается въ непрерывной, ежечасной борьбѣ съ коммунизмомъ и лицомъ обращены они къ Россіи, гдѣ и сосредоточено все ихъ вниманіе, къ этому времени (на 15-омъ году жизни на чужбинѣ) назрѣла необходимость вскрыть въ самой эмиграціи большевизанствующія настроенія и вдохнуть энергію къ дальнѣйшей анти-коммунистической борьбѣ. А потому задача выполняемая молодыми организаціями — чистка тыла. Съ прискорбіемъ нужно отмѣтить, что есть участокъ на эмигрантскомъ молодомъ фронтѣ, гдѣ не все обстоитъ благополучно, гдѣ вольная или невольная совѣтоманія выдается за подлинную любовь къ родинѣ, и гдѣ, какъ наивные иностранцы, смѣшиваютъ понятіе «Россія» и СССР — плацдармъ 3-го интернаціонала. Необходимо предостеречь отъ опасныхъ соглашательскихъ настороній и ихъ вредныхъ послѣдствій, напомнить, что долгъ національной эмиграціи въ полной непримиримости къ большевистской власти.

На собраніяхъ выступали лица, бѣжавшія недавно изъ СССР. Они — какъ-бы мельчайшіе отзвуки многомилліонной души Русскаго народа, живыя иллюстраціи подневольной совѣтской жизни. На первомъ собраніи выступалъ пожилой нѣмецкій колонистъ, простой крестьянинъ, на второмъ молодой сов. студентъ рабфака. Они бѣжали разными путями, да и къ мысли о бѣгствѣ пришли по разнымъ причинамъ, но говорили они о тѣхъ-же оппозиціонныхъ настроеніяхъ среди всѣхъ слоевъ населенія къ сов. власти, о произволѣ, о недостаткѣ питанія и о всеобщей надеждѣ на паденіе сов. власти. Тѣ изъ слушателей, кто дѣйствительно понимаетъ сущность ком. власти, кто знаетъ истинную природу и задачи 3-го интернаціонала, въ этихъ простыхъ словахъ нашли еще лишній разъ подтвержденіе того, что въ Россіи два враждующихъ лагеря: населеніе и власть, интересы которыхъ діаметрально-противоположны. И развѣ не преступно, на самомъ дѣлѣ, говорить сейчасъ объ эволюціи сов. власти, когда Бѣломорскій каналъ построенъ на грудахъ человѣческихъ костей, и въ Соловецкихъ лагеряхъ и сов. тюрмахъ изнываютъ сотни тысячъ несчастныхъ русскихъ людей. И какъ можно отождествлять власть, построившую свое благополучіе на смерти лучшихъ, существующую до сихъ поръ только силой Г. П. У. и предательствомъ — со всѣмъ рускимъ народомъ, который глухо и безпощадно эту власть ненавидитъ. Такое заблужденіе равносильно предательству.

«Путь Россіи и путь Сталина» — такъ было озаглавлено первое собраніе (9-го апрѣля). Въ рядѣ дополняющихъ другъ друга докладовъ, послѣдовательно указавъ на всѣ мѣропріятія сов. власти и раскрывъ причины ихъ вызвавшія, сравнивъ историческіе пути Россіи и настоящее положеніе, передъ многочисленными слушателями, многократно прерывавшими ораторовъ рукоплесканіями, были сдѣланы ясные, обоснованные выводы. Путь Сталина не есть путь Россіи — совѣтская власть во всѣхъ отрасляхъ продолжаетъ осуществлять только одну свою задачу: упрочненіе базы всемірной революціи. Всѣ уступки населенію вынужденны — это подачка во имя собственнаго самосохраненія. И эти уступки отнюдь не симптомы эволюціи. Эта власть можетъ быть только сброшена и будетъ сброшена нарождающейся новой духовной силой — силой національной. «Можетъ ли Сталинъ защищать Россію» — заглавіе второго собранія (22-го апрѣля). Достаточно-ли ком. власть увѣрена въ своихъ силахъ, все-ли благополучно въ странѣ, чтобы безъ риска мобилизовать населеніе въ случаѣ опасности? На эти вопросы и даны были исчерпывающіе отвѣты, подтвержденные совѣтскими-же данными, точными цифрами и подробнымъ анализомъ всѣхъ отраслей сов. хозяйства. Отвѣтъ ясенъ: Сталинъ и компартія защищать Россію не могутъ и не хотятъ.

Въ случаѣ угрозы войны они откупятся русскими территоріями, какъ дѣлали это до сихъ поръ, какъ разбазаривали національныя цѣнности. Начавъ съ продажи картинъ Эрмитажа и царскихъ драгоцѣнностей и закончивъ уступкой Вост. Китайской Жел. дороги и теперь готовясь отдать весь Сахалинъ, коммунистическая власть достаточно ясно проявила свое лицо. Что ей Русскія цѣнности, русское достояніе, что для нея русское населеніе? Россія подъ бандитами — позоръ для тѣхъ, кто призываетъ на защиту Сталина! Если вдуматься, то подлинные пораженцы тѣ, кто это проповѣдуютъ. Въ Россіи идетъ борьба новыхъ національныхъ силъ противъ Сталина, противъ ком. власти, а здѣсь, за границей раздаются соглашательскіе призывы. Сталинъ выставляется національнымъ вождемъ! Позоръ и стыдъ! Для насъ путь остается одинъ — борьба за національную Россію! Да здравствуетъ Великая Національная Россія.

Игорь Опишня.

Лучшая поддержка

«ЧАСОВОГО»

подписка на журналъ

ВНИМАНІЕ!

Спѣшите подписаться на новую книгу

П. Н. КРАСНОВА

«ЕКАТЕРИНА II»

Черезъ «Часовой» 26 франковъ, вмѣсто 39 фр.

www.elan-kazak.ru

Проф. Ген. А. К. БАІОВЪ

Недавно въ Ревелѣ скоропостижно скончался ординарный профессоръ россійской военной академіи генералъ А. К. Баіовъ. Въ его лицѣ русская военная наука понесла тяжелую, невозмѣстимую утрату. Въ теченіе многихъ лѣтъ, покойный занималъ въ нашей академіи генеральнаго штаба кафедру исторіи русскаго военнаго искусства. Продолжая работу извѣстныхъ военныхъ ученыхъ, проф. Масловскаго и проф. Мышлаевскаго, А. К. создалъ курсъ исторіи русскаго военнаго искусства, какъ самостоятельный отдѣлъ военной науки. Являясь убѣжденнымъ сторонникомъ русской военной доктрины, профессоръ Баіовъ до конца своихъ дней неутомимо выявлялъ самобытное величіе и глубину русскаго военнаго творчества. Съ удивительнымъ проникновеніемъ онъ систематизировалъ военные догматы, завѣщанные нашими военными классиками Петромъ Великимъ, Суворовымъ, Скобелевымъ, Юденичемъ...

По силѣ и глубинѣ научнаго анализа, А. К. имѣлъ всѣ данныя создать себѣ имя крупнаго европейскаго ученаго. Но къ сожалѣнію, его дѣятельность въ стѣнахъ академіи проходила въ періодъ шатанія русской военной мысли, когда все свое почиталось безцѣннымъ, а откровеніе искалось въ упадочныхъ теоріяхъ западныхъ школъ.

Въ своихъ многочисленныхъ трудахъ, ген. Баіовъ неутомимо популяризовалъ величайшій военно-научный принципъ о національной сущности военнаго искусства. Этотъ принципъ былъ основой его міровоззрѣнія и уже въ изгнаніи, А. К. могъ наблюдать торжество дорогихъ ему идей. Нынѣ почти всѣ европейскія арміи стремятся сообразовать свои доктрины съ особенностями національнаго характера и въ соотвѣтствіи съ историческими традиціями своего народа.

Въ минувшую войну, личный составъ генеральныхъ штабовъ всѣхъ воевавшихъ армій, въ особенности въ лицѣ своихъ старшихъ представителей являлъ весьма большую пестроту взглядовъ и убѣжденій. Отсутствіемъ единой доктрины грѣшилъ и русскій генеральный штабъ, расплачиваясь тѣмъ за свои увлеченія военнымъ раціонализмомъ. Но если старшіе представители нашего генеральнаго штаба были разнообразны по военно-идейному содержанію ,то молодое поколѣніе русскихъ офицеровъ генеральнаго штаба, въ своей массѣ, было духовно едино. Ихъ не коснулись растлѣвающіе струи матеріалистическихъ теорій. И этимъ своимъ цѣннымъ качествомъ, единодушно признаннымъ уже во время войны, молодое поколѣніе нашего генеральнаго штаба было обязано своему незабвенному учителю профессору Баіову. Въ своемъ курсѣ исторіи русскаго военнаго искусства, въ своихъ многочисленныхъ трудахъ, онъ открылъ намъ величіе, глубину и одухотворенность русскаго военнаго искусства. За единичнымъ исключеніемъ, среди учениковъ Алексѣя Константиновича не было сторонниковъ модныхъ тогда французской или нѣмецкой школъ. Наше военное міровоззрѣніе формировалось классическими образцами россійскаго прошлаго. Въ этомъ огромная національная заслуга профессора Баіова, сумѣвшаго внушить тысячамъ своихъ учениковъ крѣпкую и живительную преданность исторической русской военной доктринѣ.

Разбросанные нынѣ по всему свѣту, многочисленные ученики А. К. Баіова навсегда сохранятъ о немъ благодарную и свѣтлую память. Ушелъ изъ жизни человѣкъ кристальной души и большой военный мыслитель.

Б. А. Штейфонъ.

Незабытыя могилы

Кап. 2 р. **Александръ Сергѣевичъ Зеленой** скоропостижно скончался 24 марта въ Бейрутѣ.

— Скончался кап. 1 р. **Владиміръ Ивановичъ Собецкій,** командовавшій во время Великой войны эск. мин. «Жаркій», а въ гражданскую войну канонерской лодкой «Ваня» («Кама») и Донской рѣчной флотиліей.

— Скончался кап. 1 р. **Александръ Ивановичъ Шепковскій,** бывшій ротный командиръ Морского корпуса, командиръ учебнаго судна «Муссонъ» и участникъ обороны Портъ-Артура.

— Скончался поручикъ по Адмиралтейству **Георгій Ивановичъ Дукшъ Дукшинскій** — Амурской рѣчной флотиліи.

www.elan-kazak.ru

Имени Національной Россіи

Памятникъ - усыпальница на братской могилѣ 387 русскихъ воиновъ, павшихъ въ бояхъ за свободу Сербіи въ великую войну.

Памятникъ работы худ. - арх. **Верховского.**

(Отъ бѣлград. корр. "Часового")

Большой трогательностью было окружено погребеніе останковъ русскихъ воиновъ, павшихъ въ Великую войну на территоріи Сербіи. Газеты въ продолженіи недѣли сообщали подробности о готовящемся торжествѣ, о томъ, какъ отыскивались могилы русскихъ героевъ, устлавшихъ своими костьми путь отъ прорыва Салоникскаго фронта — путь къ величію и свободѣ сербскаго народа, превратившаго свое государство въ сильную и прекрасную Югославію. Кто эти герои?.. Въ одной изъ могилъ, разсказываетъ сербская "Правда", найдено въ неистлѣвшемъ солдатскомъ мундирѣ письмо матери на имя безвѣстнаго Николая Авилова и образокъ Св. Георгія Побѣдоносца. Очевидно, что погибшій Николай не первая жертва въ семьѣ, такъ какъ мать сообщаетъ, что видѣла страшный сонъ, такой же, какъ передъ тѣмъ, какъ убили брата Анастасія. "Береги себя, — говорится въ этомъ письмѣ матери, — и помни, что ты одинъ остался у меня. Посылаю тебѣ образокъ Св. Георгія Побѣдоносца. Молись ему и онъ поможетъ тебѣ быть героемъ въ сербскихъ бояхъ".

Безвѣстный Николай Авиловъ палъ смертью храбрыхъ...

Геройство и доблесть русскихъ солдатъ вновь засіяли сквозь вереницу пронесшихся лѣтъ. О нихъ вспомнили съ необыкновенной теплотой и признательностью. Во всѣхъ школахъ *были прочитаны спеціальныя лекціи, въ которыхъ* дѣтямъ объяснялась исключительная роль національной Россіи, грудью своей прикрывшей Сербію въ страшные для нея годы.

Торжество погребенія останковъ было пріурочено ко дню Св. Кирилла и Мефодія, на 24 мая и къ этому времени комитетомъ по погребенію было выпущено воззваніе къ гражданамъ Бѣлграда, въ которомъ отмѣчалось значеніе этого торжества.

Собранные въ разныхъ мѣстахъ, королевства останки русскихъ воиновъ прибыли въ Бѣлградъ вечеромъ 23 мая и всю ночь у вагона, гдѣ они находились, несли караулъ русскіе офицеры. Хотя число павшихъ исчисляется свыше 10 тысячъ, — найдены останки всего 387 человѣкъ; изъ нихъ — 8 офицеровъ, включая одного штабъ-офицера, 24 унтеръ-офицера и 355 солдатъ.

Къ 10 часамъ утра, 24 мая, вся площадь у вокзала запружена народомъ. Прибываютъ: *представитель короля гвардіи полковникъ* Иванъ Божичъ, комендантъ Бѣлграда генералъ Томичъ, предсѣдатель бѣлградской общины Влада Ильичъ, представители министерствъ, академіи наукъ, университета, государственнаго Совѣта, главнаго контроля; многочисленные представители національныхъ, культурныхъ, просвѣтительныхъ и другихъ организацій, среднія учебныя заведенія, сербскіе офицеры, русскіе *офицеры въ формѣ полковъ Императорской* арміи и т. д.

Два югославянскихъ унтеръ-офицера выносятъ съ вокзала большой вѣнокъ, перевитый терніемъ съ надписью: "387 русскимъ героямъ, павшимъ за честь Югославіи въ 1916 и 1917 г. г. г.". И на площади передъ вокзаломъ совершается панихида.

Богослуженіе совершаетъ пламенный другъ русскихъ и національной Россіи сербскій патріархъ Варнава въ сослуженіи со своимъ викаріемъ *епископомъ Викентіемъ* и *русскими* архіепископами Гермогеномъ и Феофаномъ, епископомъ Іоанномъ (Печерскимъ) и большимъ числомъ русскаго и сербскаго духовенства. На торжество прибыли представители русскаго духовенства изъ разныхъ мѣстъ королевства и среди нихъ — священникъ русскаго полка, участвовавшаго въ прорывѣ Салоникскаго фронта.

Патріархъ Варнава въ зеленой мантіи (цвѣтъ русскихъ патріарховъ; мантія эта въ свое время была поднесена патріарху Варнавѣ русскими изгнанниками) произноситъ большую

www.elan-kazak.ru

рѣчь, оставившую сильное впечатлѣніе. Рѣчь его передается громкоговорителями.

Подчеркнувъ свое рѣзко отрицательное отношеніе къ теперешнимъ властителямъ Россіи, патріархъ остановился на той огромной роли, которую сыграла національная Россія въ дѣлѣ возрожденія Югославіи:

— Нашъ народъ, — сказалъ между прочимъ патріархъ Варнава, — вѣками связанный душою съ братьями русскими, давно ждалъ дня, когда онъ могъ бы выразить признательность нѣкогда великой Россіи, такъ благородно вставшей на его защиту въ 1914 г. На протяженіи долгихъ вѣковъ русскій народъ, по завѣту Христа, всегда готовъ былъ отдать за благо Сербіи душу свою.

Патріархъ возглашаетъ вѣчную память императору Николаю II, югославянскому королю-рыцарю Александру 1, всѣмъ русскимъ воинамъ, павшимъ на поляхъ брани. Соединенный русскій хоръ поетъ "вѣчную память". Въ толпѣ крики: "Слава имъ"!..

Вытянувшись по улицамъ при многочисленномъ стеченіи народа, процессія направляется къ новому кладбищу, гдѣ находятся братскія могилы югославянскихъ, союзныхъ и непріятельскихъ воиновъ, павшихъ въ великую войну.

Въ 12 часовъ дня у памятника-усыпальницы, построеннаго по проекту художника-архитектора Р. Н. Верховскаго, совершается литія и при залпѣ почетной роты останки вносятся къ мѣсту вѣчнаго упокоенія. *Н. З. Р.*

УКРѢПЛЯЙТЕ нервы
омолаживайте организмъ

и вы будете здоровы и трудоспособны. Современный человѣкъ живетъ уже много лѣтъ въ обстановкѣ крайняго нервнаго напряженія. Всякаго рода депрессія неврастенія, малокровіе, психозъ, мигрени, головныя и др. боли, упадокъ силъ, апатія, безсонница, нервные запоры — вотъ чѣмъ страдаетъ едва ли не каждый изъ насъ. Со временемъ разстройство нервной системы влечетъ наиболѣе тяжкія послѣдствія, а именно: ослабленіе активности энергіи — жизнетворныхъ железъ и нарушеніе функцій всѣхъ органовъ, что и является основной причиной **всѣхъ болѣзней, преждевременной старости и часто ранней смерти.**

НЕРВНЫМЪ, БОЛЬНЫМЪ, слабымъ, переутомленнымъ преждевременно увядшимъ или старикамъ рекомендуется КАЛЕФЛЮИДЪ, который укрѣпляетъ и возстанавливаетъ здоровье и работоспособность организма.

Калефлюидъ **УДОСТОЕНЪ ВЫСШИХЪ НАГРАДЪ** — 5 Grands Prix **и 5 БОЛЬШИХЪ ЗОЛОТ. МЕДАЛЕЙ.**

КАЛЕФЛЮИДЪ продается въ бол. аптекахъ, гдѣ нѣтъ, туда высыл. налож. платеж.

Безплатно — требуйте брошюру «Причины и лѣченіе болѣзней». Пишите: Laboratoire «Kaleflu-id» 66, Boulevard Exelmans (villa No 3) Bureau 9, Paris 16.

Югославія: М. Марковичъ, Негушева, бр. 5, Бѣлградъ. **Румынія: Татарскій** Str. Isvor 43 Bucarest 6

Литва: пров. Бурштейнъ Gedimino-g-ve 23. **Конго. Бельгія: Аптека** Gouchman 16 av. Oscar Goidsenhoven Uccle Bruxelles.

Чехословакія: Tchintchikoff Legerova 72 Praha 12

Манчжуго: — Харбинъ, Грузинская № 10, Мюллеръ.

Польша: *Dr. Farm.* K. *Wenda, Wromia* No 80 Warszawa

Италія: Anc iz via Bolate Novati Milanese

Китай: Тяньцзинь: Лейманштейнъ 101, рю Дилонъ (В. Р. 21). Шанхай. М. Мари, ав. Жоффръ 965.

ХРОНИКА

ЦУСИМА.

По случаю 30-тилѣтія Цусимскаго боя въ Парижѣ въ присутствіи высшихъ чиновъ флота, многочисленныхъ моряковъ и ихъ семей, была отслужена панихида по всѣмъ морякамъ, погибшимъ въ русско-японскую войну.

«ПОДЪ ВОДОЙ».

Въ ближайшемъ будущемъ выйдетъ подъ этимъ заглавіемъ сборникъ разсказовъ С. К. Терещенко о приключеніяхъ во время великой войны подводныхъ лодокъ всѣхъ воюющихъ государствъ.

ВОЕННО-МОРСКОЙ СОЮЗЪ.

Въ теченіе послѣднихъ мѣсяцевъ акуратно происходили товарищескія встрѣчи членовъ союза, 9-й и 13-й группъ, и занятія во 2-й группѣ плутонговыхъ командировъ.

InstitutSupérieurTechniqueRusse

10, Bd. Montparnasse, Paris (15e).

ПРЕПОДАВАНІЕ НА РУССКОМЪ ЯЗЫКѢ

1. ФАКУЛЬТЕТЪ ЗАОЧНАГО ПРЕПОДАВАНІЯ даетъ закончен. систематич. образованіе. Въ переживаемое время только спеціальн. подготовка облегчаетъ достиженіе прочнаго положенія. Занятія ведутся *по корреспонд. Печатн. курсы* высылаются во всѣ страны. Не прерывая службы, можно подготов. на БУХГАЛТЕРА, АГРОНОМА, МОНТЕРА, ТЕХНИКА, ИНЖЕНЕРА.
   Отдѣленія: Инж.-Строит., Электротехн., Радіотехн., Механич., Химич., Агрономич., Общеобразовательн., Коммерческ., Иностр. язык. (франц., англ., нѣм.). Пріемъ непрерывный.
2. АКАДЕМИЧЕСКІЙ ИНЖЕНЕРНЫЙ ФАКУЛЬТЕТЪ. Пріемъ окт.-январь: лекціи и практ. зан. по вечерамъ. Спеціальн. Архитект., Строит., Механич., Элек. и Топограф. Полный курсъ 3½ года. Дипломъ инженера.

ИНСТИТУТЪ СОСТОИТЪ ВЪ ВѢД. МИН. НАР. ПРОСВ. ФРАНЦ. РЕСПУБЛИКИ.

Imp. de Navarre, 5, rue des Gobelins, Paris XIIIe. FRANCE. Le Gérant : J. BERRODIER.

www.elan-kazak.ru