PRIX en Belgique 50 F.
en France 7 F.
en Gde Bretagne 70 P.
en USA 2 $
Deutschland 4 M.
в СССР - бесплатно

ЧАСОВОЙ

№ 651
(5)
Сентябрь-Октябрь
1984

ЗА РОДИНУ, ЧЕСТЬ И СВОБОДУ!

ОРГАН СВЯЗИ РОССИЙСКОГО НАЦИОНАЛЬНОГО ДВИЖЕНИЯ
Основан 1-го января 1929 г. В.В. Ореховым, Е. Тарусским и С.К. Терещенко.
Редактор В.В. ОРЕХОВ

«LA SENTINELLE» mensuel | ORGANE DU MOUVEMENT NATIONAL RUSSE
(56 Annee) Directeur - B. OREKHOFF

Adresse postale: «La Sentinelle», Boite postale 31, Ixelles 4, 1050-Bruxelles
C.C.P.: 000-0392503-41 B. Orekhoff, 26, av. Everard, 1190-Bruxelles

СО СТРАНИЦ РУССКОЙ ИСТОРИИ

1709

ПОЛТАВСКАЯ БИТВА.

В текущем году исполняется 275-я годовщина Полтавской битвы.

Эта битва ознаменовала собой блестящую и совершенно неожиданную для всего мира победу над в то время непобедимыми войсками шведского Короля Карла 12-го. Несмотря на измену украинского гетмана Мазепы, которому долгое время доверял Петр I, русские войска сумели достойно выдержать долгую

осаду Полтавы и, прибывший с войсками Император показал себя истинным полководцем. Переправив свои войска через реку Ворклу и 27 июня в 2 часа ночи двинул их под командованием Александра Даниловича Меншикова против уже готового к наступлению противника. Через час уже начался бой. Шведская армия в первом же бою потеряла 6 батальонов пехоты и десять эскадронов конницы.

Но решающая схватка произошла в 9 часов утра. Справившийся от первого поражения, Карл 12-й бросил свои войска на центр русских войск. Петр назначил командующим войсками ген.-фельдмаршала Бориса Петровича Шереметева, а сам принял на себя командование пехотной дивизией и в самый решительный момент во главе батальона Новгородского полка врезался в шведские ряды: одна пуля пробила шляпу Императора, вторая расплющилась о висевший на груди крест, третья застряла в седле. Этот натиск Петра воодушевил его войска. Шведы потерпели полное поражение, а Карл 12-й вынужден был бежать с поля боя. Взявтых в плен его генералов Петр, после боя приветствовал на устроенном им банкете.

В 1909 году вся Россия во главе с Царем и войсками в тихой и патриархальной Полтаве, отпраздновали 200 летие Полтавской победы над шведами молодой Императорской армии Великого Петра. Со всех концов необъятного нашего Отечества съехались потомки Петровских полков, особенно в полном составе Преображенцы, Семеновцы и Бомбардиры, депутации от всех военных училищ и кадетских корпусов, частей Гвардии, Армии и Флота, а также бесчисленное множество представителей от гражданских учебных заведений, учреждений и ведомств, от духовенства, дворянства, купечества, городов и земств. Сама Полтава приняла торжественный и праздничный вид, украсившись флагами и гирляндами зелени.

Торжества начались, когда город под колокольный звон встречал Императора, прибывшего в открытой коляске с вокзала. Сразу же начался Крестный Ход, в котором приняли участие учащиеся и войска гарнизона с оркестрами. Большие наряды полиции едва сдерживали несметные толпы народа.

Погода стояла чудесная и безветренная, на голубом малороссийском небе сияло палящее солнце. За духовенством, возглавленным Митрополитом, следовал Государь в летней парадной форме Л. Гв. Преображенмкого полка. На Его мундире была надета бронзовая медаль, утвержденная в память Полтавской победы, на которой были начертаны слова Петровского приказа перед битвой: "А о Петре ведайте, что жизнь ему не дорога, жива была бы Россия".

За Государем шли Великие Князья Михаил Александрович, Константин Константинович, Николай Николаевич, Сергей Михайлович, премьер-министр П.А. Столыпин, и другие министры. У всех уже были одеты Полтавские медали.

Наверху у Памятника на Братской Могиле были выставлены часовые - Преображенцы в форме Петровских времен.

После обхода Государем фронта войск, и исполнении оркестрами Гимна, начался военный парад, начатый Преображенцами. Народные толпы восторженно приветствовали проходившие войска с их боевыми знаменами. Парад окончился лишь после полудня, начавшийся в 10 часов утра.

Еще несколько дней Государь и войска провели в исторической Полтаве, где ежедневно были народные празднества.

У свидетелей этих дней осталось дивное воспоминание. Так старая Россия оценивала подвиги своих сынов героев.

Из воспоминаний
свидетеля тех дней +.

В своем приказе перед битвой Петр писал:

"Воины! Пришел час, который решит судьбу Отечества. Вы не должны помышлять, что сражаетесь за Петра, но за государство Петру врученное, за род свой, за отечество!"

После Полтавы сложилась песня:

"Наш могучий Император
Память вечная Ему.
Сам командовал войсками,
Сам и пушки заряжал.
Вдруг злодейка пуля злая

Памятник ПЕТРУ ВЕЛИКОМУ ПЕРЕД МУЗЕЕМ ПОЛТАВСКОЙ БИТВЫ В ПОЛТАВЕ

В седло лошади впилась.
Император не смутился,
Снова в битву поскакал.

МЫСЛИ БЕЛОГВАРДЕЙЦА

201

Настоящий номер посвящен главным образом статьям на исторические темы, на прошлое России /что кстати всегда приветствуется нашими читателями"там", где ищут правды в прошлом/.

Что же касается политических тем, то им будет во многом посвящен следующий /ноябрьский/номер.Да что сейчас можно писать о политике -только "взгляд и нечто".

США.-Многое не только в самих США, но и во всем мире будет зависить от ближайших президентских выборов,когда в какой то степени будет определена политика США,и реакция на нее советских правителей.

Приходится просто поражаться читая "разоблачения" западной печати насчет ея надежд на возможность какого-то сговора с Восточно-Германской республикой

СССР.Экономическое положение в СССР весьма трудное,особенно в сельском хозяйстве,где цены на производимые продукты все время возрастают.И это не только говорят западные источники,но и сама советская печать,да и сам высший руководитель сельского хозяйства Горбачев это не скрывает и пытается бороться против повышения цен.

В.Орехов.

П.С. Согласно сообщения правительства Федер.Германии,СССР располагает сейчас 378 ракетами СС-20,из коих 243 направлены на Зап.Европу.

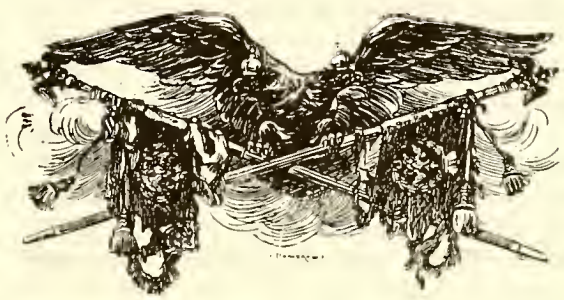

"КАРАУЛ! СССР РАЗВАЛИВАЕТСЯ."

Очень вероятно,что даже русские эмигранты слышали имя генерала сэра Джона Хэкет и может быть даже читали его труды,чрезвычайно популярные на мировом книжном рынке.

Вот,что о нем пишет английский журнал "Тайм енд Тайд" за летний квартал 1984г/:"Генерал сэр Джон Хэкет является,пожалуй,самым выдающимся солдатом-академиком своего времени.Он был заместителем начальника генерального штаба,командиром северной группы армий НАТО и был главнокомандующим британской армии на Рейне. Семь лет он был главой Королевского колледжа в Лондоне.Его книга "Третья мировая война" /1978/была продана в количестве почти трех миллионов экземпляров на десяти разных языках и выдержала свыше двадцати изданий.

В свое время /"Русская Мысль" 7.2. 80 и 14.2.80/я писал об этом генерале и его книге.Ее содержание сводится к следующему.

1.Захватническая политика СССР есть прямое развитие империалистической политики царской России.

2.Из этой предпосылки следует,что внутри СССР конфликт между народом и социалистической диктатурой не является главным.Главный конфликт происходит между империалистами русскими и угнетаемыми ими другими национальностями.

3.В связи с этим советское руководство чувствует ненадежность не всех солдат и офицеров,а только их не русской части/!!/ /Спрашивается,почему на подавление беспорядков это руководство всегда бросает именно не русские части?/

4.Советское руководство совершенно искренне боится,что именно НАТО нападет на СССР,выбрав момент,когда на окраинах или в сателитах возникнут беспорядки./Спрашивается откуда взялась столь гениальная мысль ?!?!/

5 Чувствуя слабость перед Западом, советское руководство решается на предупреждающее военное нападение с целью ликвидации угрозы со стороны НАТО /!!/ и для укрепления социалистического лагеря.

6.Просчеты и ошибки советского командования приводят к тому,что нападение вскоре выдыхается.Тогда Генсек КПСС добивается /!?!?/ согласия Президента СССР /??!/на повторение американского хирошимского устрашения противника,т.е.теперь Запада.Выпускается ядерная бомба на город Бирмингам в Англии /!!/

7 Результатом является сокрушительный ответный ядерный удар по Минску.

8.Зревший в недрах советского руководства заговор в результате неуспехов в Европе и ужаса разрушений Минска успешно осуществляется.Появляется новый вождь,который сразу забирает себе функции и Генсека КПСС и Президента СССР.

9.Этот новый диктатор спешно созывает представителей всех союзных республик,объявляет о роспуске СССР и по прямому проводу просит Президента США о прекращении военных действий и о созыве в Хельсинки мирной конференции.

10.Конфликт таким образом заканчивается весьма дешевой для Запада и в особенности для США победой,роспуском вооруженных сил СССР и расчленением СССР на множество независимых государств.

Не будем говорить о,буквально,дремучем невежестве генерала в вопросах строения власти в СССР и самой жизни в стране.

Цель генерала ясна:оставить советскую власть и диктатуру для ослабления страны и ослабить ее еще путем расчленения на мелкие государства, чтобы она уже не могла бы быть конкурентом Запада ни в экономике ни в военной силе.

Сохранение социалистической диктатуры в России означает,по мысли генерала,сохранение противостояния в военных вопросах России по отношению к Западу.Роспуск вооруженных сил СССР, естественно,означает только их распределение по всем независимым государствам. Иначе не будет работы для генерала и для военной промышленности Запада.

Я не думаю,что генерала нужно осудить за такие мысли.Соперничество, включая военное,между государствами мира не прекращалось тысячи лет.Экономическое и военное соперничество

между,скажем, Францией и Англией, между Германией и Францией,между Англией и Россией,между Германией и Россией и т.п.всем хорошо известно. Нет ничего удивительного,что генерал хочет"добра" себе,военной промышленности Запада,своей стране и Западу, как своему союзнику и хочет ослабить соперника,но не исключать совсем его военную конкуренцию.Так же поступали и российские и немецкие и французские генералы испокон веков.

Беда в том,что для него социализм с его рабством и известными генералу ужасами,но существующий в другой стране,не является врагом,а является союзником,подрывая экономику соперника и в меру ослабляя его вообще.

Беда в том,что генерал до сих пор все еще не уразумел опасности социализма для его собственной страны и для его собственной персоны./Генерал вместе с миллионами других англичан был бы расстрелян в первую очередь после захвата социализмом Англии./

У меня так и чешется язык назвать генерала просто слабоумным.
К сожалению,даже и в этом вопросе дело не в глупости генерала.Я уже писал /"Благодетели",Новый журнал № 147./ что мощные силы "благодетелей"на Западе стремятся создать Новый мировой порядок.Этот Новый мировой порядок отличается от Мирового социализма только тем,что будет управляться,по идее "благодетелей",не политиками,а финансистами монополистами наивысшей квалификации./Этим финансистам монополистам "благодетелям уже не хватает даже огромной одной страны в качестве поля действия для использования их необыкновенных талантов и способностей.Им нужен весь мир.Иначе им негде разгуляться.Не идти же в отставку и играть в гольф./Новый мировой порядок будет представлять собой по идее этих "благодетелей"человечества такую же "счастливую семью народов мира",как и "счастливая семья народов"в СССР и других социалистических странах,но только уже в мировом масштабе.

Именно советская социалистическая диктатура,осуществляющая централизованное единовластие над сотнями миллионов людей,является вполне подходящим подобием централизованного управления всем миром в будущем Новом мировом порядке.Под это централизованное мировое единовластие нужно будет переделывать,поэтому,не СССР,а Запад /Что довольно успешно и делается путем предельной монополизации хозяйства Запада и путем предельного усиления государственной власти в странах Запада/.

Что касается того,что советские политики /иКГБ/ могут захватить верх над финансистами и истребить их,самих финансистов "благодетелей" не беспокоит.Они уверены,что могут с этим справиться.

Наш генерал является одним из исполнителей воли "благодетелей",а его книги -пропагандой в направлении осуществления Нового мирового порядка.

До некоторых пор дела генерала и "благодетелей" шли,как по маслу. Однако в последнее время положение стало очень серьезно изменяться.Вместо того,чтобы продолжать оставаться рабами,как это было испокон веков /по мысли генерала/,население СССР начало неорганизованно,но единодушно,разрушать социалистический порядок и подрывать /О,Боже!!/ власть своих прославленных руководителей.

Уже не только экономика,но и военная сила СССР начала слабеть./Для "благодетелеей"военная сила СССР никогда не была опасной и всегда успешно балансировалась.Фактически,военная сила СССР была жизненно необходима: наращивание /для "баланса"/военной силы Запада было очень хорошим средством перемещения центра власти от парламентов или конгрессов к финансистам "благодетелям".Без финансов то ничего не нарастишь,а тот,кто платит,тот и музыку заказывает/.

Дело дошло до того,что в том же номере журнала "Тайм енд Тайд" Норман Макроз,заместитель главного редактора журнала " Зи Экономист"являющегося мировым авторитетом в вопросах экономики,предсказал окончательный развал экономики СССР еще до окончания девяностых годов этого столетия.

Беда,конечно,не в самом ослаблении экономики СССР и даже его военной силы.Беда в том,что это ослабление есть грозный /для генерала и "благо-

детелей"/ признак близкого крушения не просто "советской империи",а крушения социалистической системы,вообще.Тогда прощай все надежды на Новый мировой порядок.270-миллионный народ СССР это не польская "Солидарность",которую "благодетели" легко усмирили и подкрепили польскую советскую власть.В огромной России дело может запросто сорваться.Превращения СССР в демократическую Новую Россию нужно во что бы то ни стало избежать.

Наш генерал без какого то ни было труда радикально меняет свой прежний строй мыслей /конечно,не нарушая стратегии "благодетелей"/.

Генерал пишет статью в "Тайм енд Тайд" /тот же летний номер/,в которой задает себе и все вопрос:

"Как бы ни был злым режим Коммунистической Партии Советского Союза, я спрашиваю себя теперь,перед лицом все нарастающей гибельности будущего,действительно ли мы хотим крушения СССР?"

Тут же генерал отвечает на поставленный вопрос:

"Советская сила возможно представляет собой меньшую угрозу миру в мире,чем советская слабость."

Читайте: Советская слабость есть угроза Новому мировому порядку,самому генералу и "благодетелям".Генерал в своей статье,буквально,поднимает крик:"Караул!! СССР разваливается!! Помогайте люди добрые"!!

Генерал,конечно,не разъясняет стратегии "благодетелей" -стратегии создания "счастливой семьи народов мира" под единым и весьма квалифицированном управлением финансового Политбюро.

Вместо этого он аргументирует необходимость помощи СССР /против собственного советского населения/весьма прельстительным для западных "политиков"образом.Он говорит,что в состоянии "баланса" между СССР и США, каждая из этих держав усмиряла своих сателитов достаточно,чтобы они не начали ядерную войну между собой. Если СССР развалится,то прежние сателиты СССР и сателиты США неизбежно,мол, начнут рано или поздно ядерную войну между собой и вовлекут в нее весь мир. СССР,следовательно,является совершенно нелбходимым фактором мира,а не войны./Шутят,что Ленин в своем мавзолее, услышав генерала,так развеселился, что чуть было не воскрес./

Раз так,СССР нужно не душить,а немедленно помогать ему всеми находящимися в распоряжении средствами.

Следующим логическим шагом генерала /и "благодетелей"/ будет,вероятно, призвать СССР и Китай к миру и союзу между собой.И не только призвать,но и способствовать этому.Ведь Китай тоже имеет своих сателитов и представляет собой,следовательно,еще другой жизненно важный фактор мира в мире.

Как видите,социализм генералу и "благодетелям"не угроза.Социализм для них прокладывает дорогу к Новому мировому порядку.

Что социализм прокладывает для населения СССР, для населения Запада и всего мира,а также для нас с вами, это уже им и нам самим и думать.Генерала и " благодетелей "это не интересует.

А.Федосеев.

ЖЕЛЕЗНЫЙ ЗАНАВЕС.

Восточная "демократическая" Германия,для того чтобы избежать бегства в Свободный мир ея жителей,буквально опутала свои границы колючей проволокой и минными полями.

Вот вы подходите к границе,где производится тщательная проверка ваших документов и вступаете через короткий срок в ворота,сделанные на высоте в три метра заборе,идущем на протяжении всей границы.Дальше минные поля,вокруг которых все здания или снесены или же пустуют.

Людям,бегущим из этой каторги,нет никакой возможности пробраться на Запад,известны уже случаи,когда они долгими ночами рыли подземные ходы для своего спасения.Этот кошмар известен всему миру,который его терпит и продолжает дипломатические сношения со страной,подобно которой нет в самых диких африканских местностях.

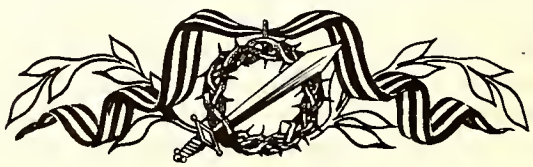

ЛИТЕРАТУРНО - ИСТОРИЧЕСКИЙ ОТДЕЛ

М А Т Р О С.

Мальчика с тонким лицом и сияющими глазами матрос носил на руках.

Клементий Григорьевич Нагорный, матрос яхты "Штандарт", пожилой человек с крепкими костями, рослый, спокойный, сильный, мог бы не раз уйти от мальчика, мог бы так же издеваться над ним и его отцом, как боцман Деревенко, мог бы убивать и мучить, как тысячи тысяч других матросов и солдат.

Пожилой сероглазый матрос с седыми висками, носил и теперь мальчика по комнатам и мальчик хорошо знал теплое, верное место у жесткой щеки Клементия Григорьевича и запах его покойного здоровья, свежего воздуха и немного табаку, напоминавших яхту "Штандарт" и серое реяние финских шхер. Мальчик, мучительно обманутый всеми людьми, какие еще недавно были вокруг, всеми русскими матросами и солдатами, всеми полками всей России прижимался к Клементию Григорьевичу так, точно весь человеческий свет, добро и свет России, сосредоточились для него в этом спокойном, сероглазом матросе.

Когда входил отец, Клементий Григорьевич так же становился перед ним во фронт, как и в Петергофе.

Отец в поношенной гимнастерке с золотыми полковничьими погонами входил тихо и всем становилось светло и печально, как в церкви, может быть от светлых глаз, или от от его светящихся золотых погон.

В Тобольске еще были папиросы и отец делился ими с матросом. Иногда отец и Клементий Григорьевич вместе возили мальчика по комнатам в кресле с колесиками. Отец и матрос говорили спокойно, вполголоса, так хорошо, как два брата.

Мальчика носил на руках по комнатам и отец. Мальчик обнимал одной рукой его шею. У Клементия Григорьевича шея была твердая, как железо, а у отца какая-то кроткая, жалостная, отчего становилось грустно. И в руках отца он чувствовал что-то грустное и светлое, от чего замирало сердце.

Так и в Красном Селе, когда он и мать ехали в ландо и на материнском лице, улыбающемся устало, ходила легкой сеткой тень от белой соломки шляпы, а отец покачивался рядом в седле, позвякивая стременами, от близкого рукава Преображенского отцовского мундира тоже было светло и печально.

Тогда в Красном Селе смешливые сестры в уланках с желтыми спадающими шнурами, покачивались рядом с отцом в седлах, на буланых конях, а все изрытое поле тягостно и огромно волновалось от серых, необозримых полков, сотрясаемых порывами "ура".

Сестры, разгоряченные верховой ездой, окружали их ландо с пудреными придворными слугами на запятках и на заднем высоком сиденье, и все одинаково щурились от вечернего солнца, и все вместе болтали что-то по английски, а кругом играла музыка.

Мальчик вспоминал Царское Село чаще всего в караульном помещении Тобольского дома, где играл в истертые шашки с солдатами охраны.

Двух шашек на шашечнице недостава-

ло и солдаты заменили их высохшими катышками ржаного хлеба, что особенно нравилось мальчику. Играть в шашки с караулом приходил и отец. В Тобольске еще были настоящие солдаты. Мальчик понимал, что это настоящие солдаты потому, что к ним приходит отец, и по крупным их пальцам, по остриженным головам, по верному и чистому свету их глаз, и как они доверчиво и бодро говорят с отцом. Эти солдаты, как и все простые люди, кого раньше встречал мальчик, чуяли его доверие, даже его восхищение ими, и отвечали ему чуткой и бережной вежливостью.

Это был такой же подросток, как все подростки на свете. Он еще доверчиво любил белый свет, всех людей и зверей, и все вещи на свете. Жизнь только еще открывалась ему одним любопытным и добрым чудом. Он любил игру, шалость, очень любил собак, особенно ирландских сеттеров, больше всего когда играет полковой оркестр, и настоящих солдат и настоящих матросов. В Ливадии он угощался у кухонь солдатским черным хлебом и после пробы щей из котла, обязательно облизывал деревянную ложку точто так, как один пехотный стрелок в скатанной шинели, кого он видел когда-то с отцом на летних маневрах. Ко всем простым людям, особенно к солдатам, мальчик чувствовал какое-то благодарное доверие, как будто они несли в себе самое бытие России, ее любовь, все ее доброе Божие чудо. И когда во всем обманулся, последней его верой в Божие чудо, в добро, в свет России, остался его верный матрос Клементий Григорьевич.

В простоте своего сердца матрос Нагорный догадывался, что стал для мальчика и для его отца как бы средоточием верности, какая еще осталась на свете, есть еще в России.

В Екатеринбурге, на запасных железнодорожных путях, под холодным дождем, Клементий Григорьевич в своем балтийском черном бушлате, вынес мальчика из вагона и на руках понес его от вокзала к извозчику. Мальчик в серой шинели очень прозяб. Григорьевич улыбаясь утешил его:

- Ничего, скоро доберемся, ничего...

Перед ними, в моросиве, к извозчикам шли стайкой старшие сестры мальчика, уставшие, в измокших английских жакетах и шляпках, у всех одинаковых. Татьяна Николаевна несла под одной рукой любимую собачку, дрожащего черноглазого Джоя, а в другой, коричневый чемодан, по которому стегал дождь. Клементий Григорьевич нагнал ее:

- Позвольте, я приму от вас чемодан.

Комиссар в долгополой шинели оттолкнул его с силой:

- Куда лезешь, холоп, сама донесет...

Мальчик почувствовал, как сильно задышал Клементий Григорьевич. Матрос подождал, когда пройдет вперед Татьяна Николаевна и сказал комиссару холодно и спокойно:

- Я солдат и несу мою присягу. А вот ты так стал советским холопом....

Со всеми этими комиссарами, чекистами, охраной не то из пленных австрийцев, не то из красноармейцев Нагорный говорил дерзко и холодно, и самые простые устыжающие слова Клементия Григорьевича заставляли их замолкать. Они уступали ему, и за то, что уступали, и за то, что он свой, но во всем иной чем они, ненавидели его.

Клементия Григорьевича увели из дома раньше других, может быть для того, чтобы отнять от мальчика последний свет, последнюю веру в Божье чудо, в России.

Матроса Нагорного расстреляли.

И всегда, все эти годы, видением немеркнущего света сопровождает нас всех матрос Клементий Нагорный.

Он не знал наших слов, не читал наших книг, не слушал наших учителей, профессоров и тех, кого называют знаменитостями, всего, всего, что ничтожной и темной вереницей кривляющихся, самодовольных теней сошло в русской крови, а вот слова, -за веру и верность - какие создали живую Россию, горели в этом простом человеке как вечное сияние.

Матрос Нагорный с мальчиком на руках вечно останется образом верующей и верной России. И, может быть, один он искупил все измены не верных, все ничтожество колебавшихся, все терзания и палачество самодовольной тьмы, затопившей Россию, вины всех нас, необерегших Россию.

Может быть, перед расстрелом пошевелились его большие крепкие руки -

ИЗ НАШЕГО ПЕЧАЛЬНОГО ПРОШЛОГО.

/Воспоминания свидетеля/

В самом конце февраля 1917г. группа офицеров/3 железнодорожного батальона, 3 артиллериста и искро-телеграфной роты/ прибыла с фронта в Петроград для приема нового бронепоезда, восхитившего не только их, но и иностранных военных представителей. Т. напр., представитель французского военного агента говорил, что это "чудо техники" и просил ряд указаний - его, конечно, направили в Военное Министерство.

В эти дни в Петрограде уже происходил уличный бунт и сплошь и рядом офицеры были оскорбляемы хулиганами. Думалось, что вот-вот бунт будет усмирен и вновь настанет в столице порядок. И в эти же дни прибывшие офицеры с удивлением и горечью узнали, что Государь отрекается от Престола. Комендант Варшавского вокзала полк. Б. 3 марта сообщил офицерам, что в этот день ожидается прибытие из Пскова экстренного поезда с представителями Гос. Думы, которые должны привезти Царский Манифест. Несколько офицеров его ждали на вокзале.

Прибыл экстренный поезд, состоявший из двух вагонов. Со ступенек вагона спускается Гучков, быстро шедший к депутации Думы. За ним сразу же спускается Шульгин с портфелем в руке и громко произносит: "Государь Император отрекся от Престола, передавши власть своему Брату: Да здравствует Император Михаил Второй". Сначала - полное молчание, потом нестройные возгласы "Ура Императору"!

Начальник группы офицеров сразу же подходит к бывшему на перроне гл. Начальнику военных сообщений ген. Тихменеву, которому группа офицеров была подчинена: "Ваше Пр-ство! Что прикажете делать?"

-Конечно, принести присягу новому Государю"

На следующее утро около 11-12 часов в Привокзальной Церкви были собраны 7 офицеров и 22 унтер-офицера и солдата и была ими принесена присяга Императору Михаилу. После этого их начальнику и его помощнику пришлось ехать по делам. В городе особых беспорядков не было, но чувствовалось какое то волнение в публике.

Вернувшись около 7 часов вечера, начальник узнал от деньщика, что уже два раза приходил священник, который приводил группу к присяге.

Около 8 час. вечера он опять явился. "Господин офицер! Очень прошу Вас не говорить никому о присяге, иначе у меня будут большие неприятности!

-" Но вчем же дело, Батюшка? Мы никакого злого дела, ведь не совершали!"

"Но, ведь, Вел. Князь Михаил тоже отрекся а мое начальство может меня наказать, о чем меня по дружески уже предупредили". Офицеры были потрясены. Потом уже все узнали об отречении Михаила Александровича, как и о том, что Синод немедленно приказал снять и вынести из залы заседаний портрет отрекшегося Государя - Главы Православной Церкви.

А уж этот поступок действительно вызвал негодование всех верующих русских офицеров и вообще всех патриотов.

Каково бы не было в те времена положение, можно смело утверждать, что наша Церковь в лице Ея Синода могла бы поднять свой голос в защиту преступно арестованного отрекшегося Царя и во всяком случае озаботиться об Его дальнейшей участи.- И здесь невольно вспоминаются слова Царя -Мученика: "Кругом трусость и измена".

Бывшие в группе офицеры гордились тем, что, принеся присягу Михаилу Александровичу, они никогда не приносили таковую Временному Правительству.

В.О.

если не были связаны за спиной -смуглые хохлацкие руки, -с каких как бы никогда не сходит летний загар точно напоены они теплым солнцем,- и он перекрестился.

В вере и верности он нес до конца на своих руках отрока, обманутого, оставленного, преданного всем мукам человеческим, Первенца России, ее Царевича Алексея.

Иван Лукаш.

ОБ УБИЙЦЕ.

Л.Троцкий в своем Дневнике,изданном в 1958г.Гарвардским Университетом писал следующее:

"В течение одного моего краткого посещения Москвы - я думаю,что это было за несколько недель до казни Романовых - я случайно упомянул в Политбюро,что принимая во внимание плохое положение на Урале,необходимо было бы ускорить суд над царем.Я предложил чтобы мы устроили гласный суд, который раскрыл бы полную картину всего царствования,с его крестьянской политикой,,рабочей политикой,политикой по отношению к национальным меньшинствам,двумя войнами и так далее.Судебные отчеты передавались бы по радио по всей стране.Протоколы заседаний суда и комментарии публиковались бы ежедневно.Ленин ответил, что это было бы очень хорошо,если бы было возможно.Но...может быть уже нет достаточно времени.Дебатов не последовало,так как я не настаивал на своем предложении,будучи занят другой работой.И в Политбюро,я помню, нас было 3 - 4 человека:Ленин,я,Свердлов...Каменева,насколько я помню,там не было.В тот период Ленин был скорее в мрачном настроении и не был вполне уверен,что нам удастся организовать армию...Следующий мой визит в Москву произошел после падения Екатеринбурга.В беседе с Свердловым я,между прочим,спросил:"Да ,а где же царь?" "Все кончено",- ответил он,- "он расстрелян".- "А где же его семья?", - спросил я.- "И семья расстреляна вместе с ним",ответил он.- "Все из них?" - спросил я с оттенком удивления. "Все из них"- ответил Свердлов," А что?"- Он ждал моей реакции,но я ничего не ответил.-"А кто принял это решение?" - спросил я.-"Мы здесь постановили.Ильич считал,что мы не должны оставить Белым живое знамя,вокруг которого они могли бы объединиться,в особенности при настоящих тяжелых условиях". И больше не спрашивал и считал дело законченным".

.Ленин же еще задолго до революции обещал,что в случае победы большевиков,весь дом Романовых будет уничтожен.

Престолонаследник княжич Александр, будущий Король,воспитанник Пажеского Корпуса в 1910 году.
/Снимок с портрета.подаренного В.В. Срехову Его Величеством в конце 1919г./

КОРОЛЬ ЮГОСЛАВИИ АЛЕКСАНДР.

/+ 9 октября 1934 года/

Прошло полвека со дня убиения Короля Александра в Марселе,куда он прибыл с визитом.

Прошли года,но мы,русские патриоты, должны вспомнить этого истинного Друга России и одного из очень немногих тогдашних правителей,который полностью осознал всю ея трагедию.

Известно,что,когда зарождалась Добровольческая Армия,Король намеревался послать для помощи ей сербские войска.Увы,тогдашние правители еще свободного мира,категорически это запретили.

Долгие годы нашей эмиграции показали сколько участия в ней и добра проявил этот великодушный Монарх,создавший в своей стране поистине благотворные условия жизни для ее работы.

Благодарная память о Короле Александре не может быть забыта русскими патриотами.

Поистине нужно сказать,что в те времена,когда правители нашего мира решали вопросы сотрудничества с советской властью,овладевшей нашим отечеством и уже начавшей работу по развалу их же стран,Король Александр со-

ПРИЛИПАЛЫ К ЧУЖОЙ СЛАВЕ.

Проживающий в Париже опальный советский писатель Виктор Некрасов поместил в газете "Новое Русское Слово" статью "История литературы без Некрасова",в которой сетует на советское издательство за то,что оно не включило в учебники по курсу русской литературы анализ творчества поэта Николая Алексеевича Некрасова

.А почему такая небрежность или немилость? А потому,как предполагает В.Некрасов,фамилия "Некрасов" может вызвать неприятную ассоциацию, ибо существует исключенный из коммунистической партии советский литератор Виктор Некрасов.А может быть,он является потомком знаменитого русского поэта Николая Некрасова?А раз так, то от греха подальше:исключить его из русской литературы,как и Виктора Некрасова из литературы советской.

Так ли это или не так -нас мало интересует.Не сетование В.Некрасова на советское издательство привлекло наше внимание,а его заявление:

"Кто-то там наверху,решил,что советскому человеку совершенно незачем знать о существовании таких писателей,как Солженицын,Синявский,Бродский и др."

Какой подбор!...Да понимает ли диссидент В.Некрасов,что ставить на литературный пьедестал в один ряд Солженицына с Абрамом Терцем-Синявским и Иосифом Бродским -бесцеремонность, наглость.Солженицына знает весь мир, спросите о Солженицыне грамотного человека в любой стране,знает ли он его и он вам ответит,что знает...Но кто знает Абрама Терца-Синявского или Иосифа Бродского?Спросите о них /я спрашивал/англичанина,немца,американца и т.д. -и не какого-то обывателя, а человека образованного,знающего литературу - и они ответят,что таких имен они вообще не слыхали.

Книги Солженицына издаются на многих языках миллионными тиражами.А как продаются книги Синявского и Бродского? Редактор известного американского издательства Харпер и Роу Тэд Золотарев в своем письме покровителю русской литературы Биллю Линчу ответил,что трудно продать много книг Синявского.А вот В.Некрасов пытается представить неизвестных Синявского и Бродского вроде как бы равноценных лауреату Нобелевской премии Солженицыну.

Но. может быть,писателей следует ценить не по их славе и количеству тиражей их книг,а по литературным достоинствам и талантам? Я не литературовед и не буду судить о ценности или никчемности произведений Синявского и Бродского.Но послушаем, что о них обоих сказал известный русский писатель и редактор литературного "Нового Журнала",Роман Гуль.Он пишет,что поэт Иосиф Бродский,которого диссиденты пытаются представить, как наделенного необыкновенным талантом поэта,чуть ли не вторым Блоком, на самом деле является не только посредственным поэтом,но даже не знает в совершенстве русского языка.Он допускает в своих стихах неправильные обороты речи и грубые грамматические ошибки.Чтобы не быть голословным,Р. Гуль привел несколько образцов его "бракованных"фраз из его стихов.А уж кто-кто,а Р.Гуль русский литературный и народный язык знает превосходно.

Но в данном случае дело идет не только о литературных талантах и славе. Солженицын является большим русским

знавал необходимость борьбы с ней.

Молитвенно склоняемся перед Его памятью.

Не могу не вспомнить конец 1919г., когда я с группой офицеров,вынужденных эвакуироваться в Крым после краткого нахождения в польском лагере, прибыл в Белград для следования на последний клочек еще свободной России.По приглашению нашего посла В.Н. Штрандтмана,я был представлен Королю Александру и до сих пор помню с каким участием и интересом Его Величество распрашивал меня о нашей борьбе против большевизма.Я тогда поразился его чистому русскому языку и той любви к России,о которой Он говорил.

В.О.

ПОЗОРНОЕ УВЕКОВЕЧЕНИЕ.

Заметки новейшего эмигранта.

В одной из статей мне уже приходилось писать о всех парадоксах с увековечением в нашей стране. Я писал, как при своей жизни кремлевские "вожди" увековечивали своими именами города и совхозы, поселки и колхозы, фабрики и улицы, заводы и площади.

Это было то предельное проявление своей наглости, как самого кровожадного диктатора, так и его подручных.

Я писал, как, спустя много лет, в конце 50-х годов, все эти объекты начали снимать с себя позорные их имена.

Московское метро снимало имя предателя и ренегата Кагановича, уральский русский город Пермь и автом. завод в Нижнем Новгороде имя первого подручного из сталинской банды -Молотова, московский мясокомбинат и институт пищевой промышленности имя еще одного сталинского прислужника -Микояна, а известный стадион в Тбилиси имя кровавого палача - Берия.

Но парадокс заключается в том, что до сего времени кремлевские неосталинисты еще сохраняют по инерции увековеченными имена и погромщика Жданова, и малограмотного луганского слесаря Клима Ворошилова, и "всесоюзного старосты" дедушки Калинина, оказавшимся развратником и насильником, еще при жизни должного быть судимым за насилование малолетних русских девушек. /См. воспоминания любовницы Сталина, Веры Давыдовой в книге "За кремлевской стеной". Гендлин. Лондон. 1983г./

Совсем недавно опубликовано совместное постановление ЦК КПСС, Совета министров и Президиума Верховного совета об увековечении имени обер-чекиста -Андропова. Известно, что руки этого покойника испачканы кровью тысяч борцов за демократию, за права человека, за веру и Бога. Совесть и душа его купаются в слезах тысяч жен, матерей и детей, оставшихся без отцов, мужей и сыновей. И в числе прочего, его именем будет назван старинный русский город Рыбинск с четвертьмиллионным населением. Теперь он стал городом -Андропов!

Игры с увековечием продолжаются!

Интересно, что этот старый русский город уже один раз переименовывался и носил имя одного из сталинских прислужников - Щербакова.

Потом было снято с него это позорное имя и он по прежнему назывался своим старинным именем -Рыбинск. Хотя имя Щербакова продолжает "украшать в столице одну из улиц и одну из станций метро.

Согласно биографии главы чекистов, Андропова, он учился в техникуме водного транспорта в своей юности в Рыбинске и здесь же начинал делать свою комсомольскую карьеру в годы знаменитых "чисток" в конце 30-х годов. Сколько людей уже в то время им было погублено и отправлено на острова Архипелага - нам неизвестно.

Теперь во всех метриках, паспортах и прочих документах у сотен тысяч русских граждан будет стоять имя главы КГБ- Андропова!

Но русский народ подобного увековечения не желает и не потерпит! Придет время и это имя, как и другие позорные имена, будет стерто историей нашей многострадальной России.

С. Бадаш.

патриотом и глубоверующим христианином, за что диссиденты и ополчились на него в своей русскоязычной прессе, а Синявский русских и Россию ненавидит. Ведь именно он назвал Россию сукой, которая, как он угрожает, должна будет за все ответить. Мало того, Синявский был первым в мире литератором, который осмелился полить своей марксистской грязью наших великих классиков, основоположников русской литературы - Пушкина и Гоголя. Даже советчики вынуждены были признать гениальность Пушкина и Гоголя, несмотря на то, что они были монархистами. Правда признав их "своими", советчикам пришлось фальсифицировать их мировоззрение и представить их в своей большевистской интерпретации,- почти " революционерами". Именно, за их национализм и монархизм Абрам Терц-Синявский и наплевал на их могилы. В своей замечательной статье " Прогулка с хамом", Роман Гуль метко назвал Абрама Терца-Синявского литературным хамом.

А для чего, собственно, все это делается? Да потому что своей -то славы мы не имеем, так прилипнем к чужой.

Николай Нефедов.

ПАМИРСКИЙ ВОПРОС.

В конце 80-х начале 90-х г.XIX столетия центр тяжести англо-русского соперничества в Средней Азии переместился на "крышу мира",как,с давних времен,именовали Памир,служивший как -бы "буферной полоской",отделявшей Россию от Индии.

Район Памира занимает,приблизительно 82.000 кв.километров,но его население в конце прошлого века составляло только около 50.000 человек.

В политико-этнографическом отношении,в последней трети XIX века,он состоял из двух частей.

Восточный Памир,населенный киргизами- кочевниками,входил в состав Кокандского Ханства,присоединенного к России в 1876г. В середине 1892г.Россия послала туда,для изучения положения жителей этого района,на правах "заведующего Памирским и Алтайским населением",подполковника Б.Л.Громбчевского,известного своими географическими исследованиями Кашгара,Памира и верховьев Инда.

Политическая обстановка на Западном Памире была несколько иной,чем на Восточном. До 70-х -90-х годов,благодаря своему географическому положению,населенные горными таджиками или припамирскими народами,глухие горные гнезда районов Вахан,Шугнан и Рушан сохранили свою самостоятельность,как мелкие государственные образования.. Однако,эти бекства входили в сферу влияния России,по неоднократно подтверждавшемуся англо-русскому соглашению 1873г.,которое признавало Аму-Дарью в ее верхнем и среднем течении разграничительной чертой между зонами господства Великобритании и России.Таким образом,Рушан,Шугнан и Вахан,без дальнейших обсуждений,должны были быть признанными сферой влияния Российской Империи.

Между тем,в действительности,весь район Памира являлся ареной интриг и провокаций со стороны Британской Империи,стремившейся втравить в борьбу за раздел Памира со своей соперницей Россией Афганистан и цинский Китай.Без сомнения,как Великобритания, так и Россия,учитывали при этом геополитическое значение Памира.

Однако,правительство России не проявляло особой активности в полном овладении Памиром.

Раньше,в 1877-1878 гг.помехой тому была Русско-Турецкая война,которая, несмотря на победу России,втянула ее в серьезные экономические трудности, а позже,в 1883 и 1895гг.,боязнь политических осложнений с Великобританией,вкупе с нежеланием в сложных экономических условиях нести дополнительные материальные затраты.

Но летом 1895г.из селения Бальтит Кандужутского ханства присоединенного к России в 1876г.,после похода Скобелева,в Петербург стали приходить сведения предупреждавшие Министерство Иностранных дел о намерении англичан захватить Памир.

Именно тогда "Памирская проблема" начала уже более властно стучать в двери петербургских кабинетов.

Одновременно,ген.лейтенант барон Вревский,туркестанский ген.-губернатор,командующий войсками Военного Округа и наказной атаман Семиреченского Казачьего Войска,послал донесение Министру Иностранных Дел Гирсу,что в южный Памир был послан малый разъезд в 120 казаков под командой полковника М.Ионова,не раз бывшего на Памире. К нему были прикомандированы опытные топографы:кап.Ген.Штаба Скерский и военный топограф Бендерский.

В июле 1891г.отряд полковника Ионова собрался у селения Бор-Даба в Кузырлатском ущелье.10 .7.он двинулся в путь и оказался в обширной долине, которая через перевал Иши /Бода/привела его к озеру Ранг-Куль.Это был "первый поход Ионова".

Следуя далее вглубь памирских гор, полк.Ионов объявлял населению,что эта область принадлежит России.В его отчете ген.лейтенанту Вревскому о походе отряда,представленным в сентябре 1891г.он пишет,что

"отряд посетил Ак-Таш,пройдя в Баш-Чумбезе,мимо развалин старого бабата,поставленного там кокандским ханом Абдуллой.Эти развалины свидетельствуют о былой власти Кокандского хахана над районом Ак-Таша,что имеет особое значение,так-как Кокандское ханство и его владения присоединены к Российской Империи."

Затем отряд полк.Ионова побывал у местечка Бозай-и-Гумбез узла дорог, связывающих Аксу,Большой Памир,а также Вахан и Кандшут.При проходе через ваханское селение Сарахад и в других местах,по словам Ионова,жители настойчиво просили его остаться у них с отрядом.В своем отчете он писал:

"чувствуя,себя в безопасности,ввиду присутствия русского отряда от столь пренебрегающими ими притеснителями,они изъявляли свою преданность нам русским.

На обратном своем пути полк.Ионов встретил в Бозай-и-Гумбезе британского капитана Юнгхезбенда,с двумя топографами, задержанного несколько месяцев раньше казачьим разъездом возле озера Зора-Куль.Юнгхезбенд шел от устья реки Бенк вслед за Ионовым,наблюдая за действиями его отряда.О деятельности кап.Ф.Юнгхезбенда,написавшего книгу: The heart of a continent о своих путешествиях в Памире,как и вообще о деятельности английской агентуры в Средней Азии и Афганистане, русская администрация в Туркестане была хорошо осведомлена.

Так например российский консул в Кашгаре Н.Ф.Петровский писал в докладе Министерству Иностранных Дел, что Англия "желает войдя в тайное соглашение с китайцами,отдать афганцам более половины Памира".

В связи с деятельностью Юнгхезбенда,русские агенты доносили,что летом 1891г.из Симлы,военного центра Британской Империи в Индии,вторично выехала в припамирские страны специальная экспедиция во главе с вышеупомянутом кап.Юнгхезбендом.

Он двинулся мимо озера Кара-Куль на Памир,к проходам через Гиндукуш. Возле озера Зора-Куль его задержал казачий разъезд и,после допроса,выпроводил обратно в Индию.Этот инцидент принял особенно серьезный характер,когда английский посол Морьер 16 сентября представил в российское Министерство Иностранных Дел довольно резкую ноту по поводу этой акции,"о высылке кап.Юнгхезбенда с территории,принадлежность которой России еще не доказана".

Именно эта деятельность способствовала развитию более активной политики России в Памире и отходу от политики "дипломатического воздействия",которой Петербург придерживался почти 10 лет.

В результате обмена мнений между министрами: Военным Ванновским,Иностранных Дел - Гирсом и начальником Главного Штаба -ген.Обручевым,была достигнута договоренность об отправке на Памир отряда полк.Ионова,о котором упомянуто выше.

Итак,казаки и солдаты Ионова,в исключительно тяжелых природных условиях совершили свой "первый поход", доказали свое мужество,и 30 авг.1891г вернулись в Новый Маргелан,проделав за 67 дней героический поход в 1900 км.

Экспедиция показала,что Россия не отказывается от своих прав на Памир. Она была как-бы сигналом перехода русского правительства от бесплодной дипломатической переписки к более решительным действиям.Весьма интересна и показательна реакция Императора Александра III на первый поход Ионова.Он лично принял Ионова.Другим доказательством полной поддержки Государем похода полк.Ионова является его пометка на резкой ноте английского посла о высылке кап.Юнгхезбенда из пределов Российской Империи:

"Я полагаю,что на это неуместное представление не стоит и отвечать".

Однако Англия не унималась и 12 января 1892г. захватила ханство Кунджут,что еще более обострило положение в районе Гиндукуша и Памира. В связи с этим весьма интересны предписания Министра Иностранных Дел Гирса русскому послу в Лондоне Сталю: "твердо отстаивать права на Памирский район,который,несмотря на свою безлюдность и пустынные горные свойства,имеет для России бесспорное значение.....

"Занятие некоторой части этого края англичанами явилось бы постоянной угрозой для нашей Ферганской области. Не вмешиваясь в действия англичан по ту сторону Гиндукуша,мы не можем, в то-же время,относиться равнодушно к распространению их господства на север от этого хребта."

К этому мнению присоединился и руководитель Азиатской части Главного Штаба,ген.Проценко.Он докладывал Во-

енному Министру Ванновскому:

"Памир имеет для России большое значение, обеспечивая безопасность Туркестанского Края, и уступить его кому-бы то ни было невозможно."

В результате, на Особом Совещании /15 и 29 апреля 1892г/посвященном возникшим относительно Памирского края вопросам, с участием Военного Министра Ванновского, начальника Главного Штаба ген. Обручева, ген. Главн. Штаба Проценко, товарища Министра Иностранных Дел Шишкова, представителя Военного Министерства Куропаткина, после бурных прений, его участники отметили серьезность положения создавшемся на Памире и единодушно признали необходимость, при первой возможности, отправить в сторону Памирского Края военный отряд, для нейтрализации английского влияния в Памире.

Задача отряда заключалась в том, чтобы прекратить поползновение Великобритании и ее союзников /цинский Китай и Афганистан/на русские владения. Однако, сотрудники Министерства Иностранных Дел настояли на том, чтобы не посылать отряд далеко вглубь Памирского района, а расположить его в Алайской долине или вблизи озера Кара-Куль, что само по себе должно было произвести на соседей "довольно внушительное впечатление". Поддержанные ген. Обручевым и Куропаткиным, они также настаивали на соблюдении "крайней осторожности", в надежде "мирного улажения памирского вопроса путем дипломатических переговоров".

Начальником нового отряда, состоявшего в большинстве из казаков, выступившего 2 июня 1892г. на Памир был все тот-же Ионов. /"Второй поход Ионова"/.

В состав отряда вошли туркестанские стрелки и казаки Семиреченского, Сибирского и Уральского войск.

Перейдя перевал Ак-Байтал, Ионов разбил свой лагерь 30 июня на реке Мургаб. Возникшее здесь селение получило впоследствии название "Пост Памирский", а ныне, если не ошибаюсь, на советских картах именуется "кишляк Мургаб". Из этого лагеря полк. Ионов посылал разведчиков в различные места.

В августе 1892г. он двинулся в обратный путь, оставив на зимовку в урочище Шандшан, на Мургабе, отряд из 200 туркестанских стрелков и 50 казаков Семиреченского Войска. Начальнику отряда поручалась охрана русской территории, причем, он должен был, в случае возникновения каких-либо конфликтов, "употреблять все меры к мирному решению дела".

По отношению к местному населению начальнику отряда предоставлялись права уездного начальника и возможность назначать управителей из числа местных жителей. Население освобождалось от всех податей, кроме "зякета" - налога со скота, который собирался в размере 1% на содержание старшин.

Сохранялись местные обычаи и местный суд, но налагаемые судьями взыскания подлежали утверждению начальником отряда.

На продукты местного производства, поставляемые отряду, устанавливались так называемые "справочные цены".

Таким образом, после владычества беков, население Восточного Памира сразу должно было почувствовать облегчение от введенной новой системы управления.

С оставлением на Памире отряда Ионова "памирский вопрос" вступил в новую стадию своего разрешения. Эта мера была безусловно более радикальной и действенной, чем периодические рекогносцировки и объезды различных районов.

Молва о походах Ионова разнеслась по Памиру и все поняли, что действия отряда представляют вполне определенное и решительное намерение России отстоять свою территорию от всяких дальнейших посягательств на нее. В этом отношении поход отряда на Памир имел большое политическое значение и оказал влияние на дальнейшие переговоры русского Правительства с Великобританией о Памире. Итак, когда на Памире утвердился вооруженный русский отряд, то роли переменились, по сравнению с 1883г.

Основной инициатор раздела Памира между Китаем и Афганистаном - Великобритания не могла, естественно, противостоять там России собственными силами, но и вопрос мог быть разрешен окончательно только с помощью переговоров. В связи с создавшимся

благоприятным для России положением, Британское правительство изъявило свое согласие на отправку "для разграничения Памиров" смешанной англо русской комиссии. Близился к разрешению десятилетний спор. Близилось к завершению установление окончательных границ Российской Империи в Средней Азии.

Поэтому, на состоявшееся 8 марта 1893 г. заседание были приглашены не только члены предыдущих "памирских совещаний", но и другие лица, имевшие отношение к "памирскому делу": русский посол в Лондоне Стааль, много ездивший по Памиру полковник Ген. Штаба Путята, начальник штаба Туркестанского Военного Округа, ставший затем военным губернатором Ферганской области ген. Повало-Швыйковский и российский политический агент в Бухаре Лессар.

По высочайшему повелению, на совещание был также приглашен и полковник Ионов. Совещание подтвердило, что памирский район имеет крайне важное значение для России, особенно западный Памир, "пригодный для жизни круглый год". Поэтому, первоочередной задачей было признано установление именно там сферы влияния России, оставив в руках Афганистана восточную часть Ваханской долины.

Таким образом, между территорией Индии и владениями России создавалась "буферная "полоса афганских земель /Ваханский язык/. Также было принято английское предложение разграничительной линии от озера Зор-Куль до китайской территории.

По Высочайшему повелению от 7 У1. 1895г. русскую часть разграничительной комиссии возглавил генерал Повало-Швыйковский. Английскую часть представлял генерал Джеральд.

27 августа 1895г. состоялось последнее заседание Комиссии и был врыт первый пограничный столб.

В 1894 году, в возрасте 50 лет, неожиданно скончался Император Александр Миротворец.

По докладу Министра Иностранных Дел А.Б.Лобанова-Ростовского Императору Николаю 11, новая государственная граница была утверждена.

Памирская проблема была решена и Россия завершила присоединение Средней Азии. Ее южная граница приняла окончательный характер.

В заключение следует указать, что несмотря на политическое тяготение некоторых княжеств Индии к России и попытки с их стороны заручиться ее поддержкой в борьбе против английских завоевателей, Петербург воздерживался от оказания этим княжествам какого-либо содействия.

Россия Индии не угрожала. Развернутая-же в Великобритании пропагандная компания, о "русской угрозе" Индии, на деле маскировала и оправдывала экономическую, и подчас военную, экспансию Британской Империи в Средней Азии.

Анализ многочисленных сведений по этому вопросу, имеющихся в английской историографии и публицистике, дает все основания для четкого заключения: английская угроза Средней Азии была вполне реальной и конкретно проявлялась на деле.

К примеру: в течении 60 - 90гг. XIX столетия в Индии побывали из России 4-5 человек /П.И.Шашино, А.П.Минаев, и др./, ехавших открыто, официально, под надзором местной администрации. В то-же время Среднюю Азию посетили десятки британских агентов, провоцировавших вооруженные выступления и создание антирусских группировок. Великобритания продвигалась из Индии к границам Средней Азии, создавая прямую угрозу вторжения в эту область.

Когда в 1891г. в России стал известен план ген. Г.Мак-Грегора "Оборона Индии", с его резко выраженным агрессивным духом в отношении Средней Азии, и русофобскими идеями расчленения Российской Империи, то он произвел в русских военных и дипломатических кругах тяжелое впечатление.

Об этом писал в своем отчете за 1890-1891г. ген. А.Н.Куропаткин, начальник Закаспийской Области, указывая, что Англия готовится "к переходу в благоприятную минуту в наступление, возлагая большие надежды на своих эмиссаров, снабженных, как говорит ген. Мак-Грегор "мешками золота", которые в закаспийском Крае, в Бухаре и Туркестане в требуемую минуту вызовут если не восстание, против нас, то по крайней мере волнение".

Следует также отметить,что самые высокопоставленные деятели британского правительства,еще в период русско-турецкой войны 1877-1878гг.откровенно намечали крупные военно-политические диверсии в Средней Азии и прямой поход туда английских войск.

Премьер-министр Великобритании - Д- Израэли /лорд Биконсфильд/22 июня 1887г.писал королеве Виктории свое мнение: "Если Россия должна быть атакована из Азии,то и войска должны быть отправлены в Персидский залив и Императрица Индии должна приказать своим армиям очистить Среднюю Азию от московитов и загнать их в Каспий".

Правительство-же России,продвигаясь в Среднюю Азию,ставило однако перед собой ограниченные цели:

Овладеть средне-азиатскими ханствами и превратить их,в той или иной форме в районы своего влияния -рынки сбыта фабричных изделий и источники соответствующего сырья,а также защитить границы Империи от номадов не признающих никаких прав,кроме права силы,нападающих на российские границы и захватывающих "в полон" русских подданых,продавая их тысячами на рынках Средней Азии.

Как писал М.А.Терентьев,один из наиболее компетентных авторов по этому вопросу:

"Наше движение на Восток не зависело от далеких планов -мы преследовали только ближайшие цели.Смело утверждаем,что при всем этом мы об Индии и не помышляли".

Однако,британские историки XIX в. и начала XX столетия безустанно твердили о русской экспансии и даже о прямой "угрозе"английским владениям в Азии со стороны России.Они выдвигали понятие "потенциальной угрозы",противопоставляя ей "чисто оборонительный характер" внешней политики Англии в этой части света.

"Опасность с Севера" совершенно не соответствовала реальной действительности.Страхи британского правительства были очень преувеличены и раздуты. Об этом писал в своей статье: " Russia's foreign relations " С.А.Корф,известный дипломат Императорской России.

"Россия не могла,даже если-бы она очень хотела,осуществить подобную агрессию в сердце Азии.Она была слишком слаба внутренне.Ответственные русские политики никогда серьезно не рассматривали такие планы.Они сами были-бы испуганы,если-бы им пришлось их проводить".

Леонид Барат.

ОБЩЕСТВО РУССКИХ ВЕТЕРАНОВ.

В текущем году исполнилось 60-тилетие Русских Ветеранов в Сан Франциско,со дня его основания вошедшее в Русский Обще-Воинский Союз.В те уже далекие времена,наш журнал был в постоянной связи с ним,тогда руководимым нашим другом и сотрудником генералом бароном А.П.Будбергом,оставившим в нашей памяти глубокое уважение и нашу искреннюю дружбу.

Увы,более полувека прошло с тех пор и,как и всюду,ушли в иной мир многие члены О-ва.Тем не менее оно продолжает существовать и выпускает свой Вестник,о котором мы уже писали.Кроме этого,оно располагает собственным домом,в котором созданы исторический музей и библиотека.

"Часовой" сердечно приветствует Русских Ветеранов в С.Франциско с этим знаменательным юбилеем верных России ея бывших воинов и искренне желает им и их "Вестнику"дальнейшего процветания в надежде на счастливый для всех нас день освобождения нашего Отечества от рабовладельческого ига.

Р.О.В.С.

Перед выходом настоящего номера из печати,получено известие о том, что Войсковой Старшина ДЬЯКОВ в силу его преклонного возраста сложил с себя обязанности начальника Р.О.В.Ст-а и в таковые вступил поручик Калениченко,о чем будет сообщено в следующем номере.

Атомный крейсер "Слава"

СОВЕТСКИЕ ВОЗДУШНЫЕ СИЛЫ.

Внимательное изучение сов.вооруженных сил доказывает,что за последние 5 лет они очень возросли и их модернизация изумительна.

Не касаясь сейчас классических военных сил,уже давно превосходящих таковые Запада,отметим чрезвычайную модернизацию ракет СС-18 и СС-19,которые в качестве СС-24 и СС-25 превзошли боевые способности западных ракет.Одновременно также модернизация коснулась и атомных подводных лодок и стратегических воздушных бомбардировщиков.

Также необходимо отметить исключительные успехи,достигнутые в вооружении советских космических спутников.

Но особенное внимание привлекает значительное увеличение сов.военного флота.Кроме атомных подводных лодок, из которых наиболее значительная в 14.000 тонн водоизмещения и вооруженная 24 ракетами новейшего типа СС-19. На морской базе в Николаеве сооружены атомные авиоматки,на которых помещены боевые самолеты.

В отношении военного воздухоплавания надо отметить новый тип самолета МИГ-29 и истребитель СУ-27,летающий на низкой высоте.

Что касается классических сил,то СССР располагает 194 дивизиями бронированными и моторизованными.

Нельзя забывать и чрезвычайное увеличение химических войск,во много раз превышающих таковые на Западе.

Все вышеизложенное - это только известно из более или менее официальных источников,но и они говорят о том, что СССР во многом превосходит вооруженные силы Запада.

Все это лучше всего объясняет западную политику,стремящуюся к созданию известной "разрядки".И это особенно заметно после заявления Президента Рейгана в Ирландии о необходимости,"диалога" с СССР.

Выхода иного нет,а нажатие атомной кнопки ознаменует уничтожение нашей еще сохранившейся планеты.

Быть или не быть - этот гамлетовский вопрос встал сейчас перед всем миром.

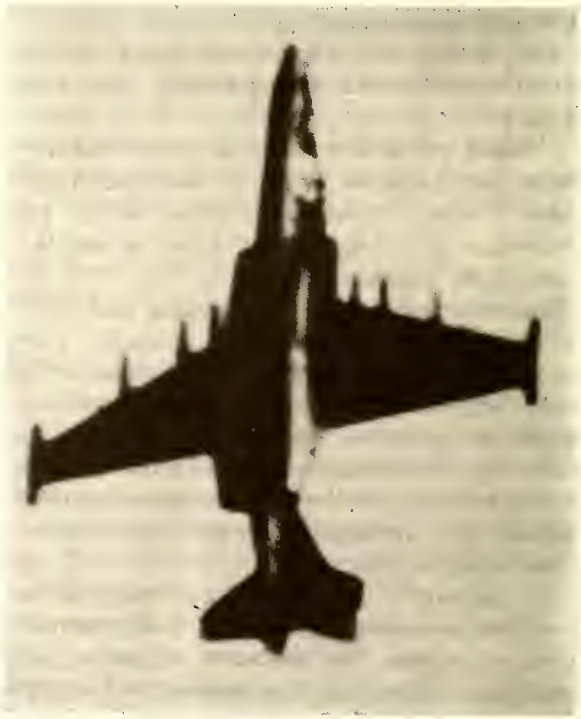

Самолет СУ-25

120 летие русской торпеды.

Для истории развития минного оружия в России 1865г.являлся знаменательным. 120 лет назад талантливый русский изобретатель - самородок Иван Федорович Александровский представил управляющему Морским Министерством доклад об изобретенной им подводной самодвижущейся мины.Это было за год до того,как англичанин Уайтхед объявил об изобретении им торпеды.

Идея устройства торпеды зародилась у И.Ф.Александровского при проектировании подводной лодки.Он писал,что новая мина должна быть "...не больше как копия подводной лодки с той лишь разницей,что на подводной лодке горизонтальными рулями управляют люди,а в торпеде рулями управляет автоматический механизм".

Построенная Александровским в 1874г. первая русская торпеда имела следующие основные данные:диаметр 60 см, длина около 6 метров,емкость воздушного резервуара 0.2 куб.м.двигатель -поршневая машина,работавшая на сжатом воздухе.На испытаниях торпеда прошла расстояние 762м.на глубине 1.8 м.со средней скоростью более 5 узлов, хорошо удерживаясь в направлении выстрела.Позднее изобретатель сумел увеличить скорость снаряда до 10 уз. / первая торпеда Уайтхеда развивала скорость до 7 уз./.

Атомная подводная лодка

Для ремонта торпед Морское министерство создало в Кронштадте специальную мастерскую.И.Ф.Александровский, работая в ней,продолжал совершенствовать свою торпеду.В результате уже в 1879г.скорость ее повысилась до 18 узлов.

Появление торпеды дало толчек развитию военно-морского искусства,так как теперь стало возможным поражать движущиеся цели с большого расстояния.

Отмечая приоритет И.Ф.Александровского,упомянем и о первом успешном применении торпед в русском флоте. Шла русско-турецкая война.14 января 1878г.пароход "Великий Князь Константин",которым командовал тогда еще капитан 2 ранга С.О.Макаров,следовал к Батуму,где в это время стояла турецкая эскадра.В нескольких милях от порта с корабля ночью спустили на воду вооруженные торпедами катера - "Чесма" /командир лейтенант Зацеренный/ и "Синоп" /командир лейтенант Щешинский/,которые выпустили по одной мине в турецкий корабль с расстояния 30-40 саженей.Обе торпеды попали в цель -посыльное судно "Интибах", и оно,расколовшись пополам,затонуло.

Впоследствии русские минные катера послужили прототипом для создания торпедных катеров,получивших распространение во многих флотах мира.

В развитии торпедного оружия русский флот занимал ведущее место.Самостоятельность мысли,творческая энергия и инициатива русских моряков,инженеров и ученых позволила им в короткий срок существенно усовершенствовать новое оружие и разработать приемы его применения.Особые заслуги в этом принадлежат адмиралу С.О. Макарову,полковнику А.И.Шпаковскому, П.П.Аршаулову,капитану 2 ранга И.И. Назарову.

Так С.О.Макаров внес значительный вклад в тактику использования торпеды,повышения ее разрушительного действия,увеличения дальности стрельбы. Многие специалисты работали над вопросами совершенствования торпедного оружия и оснащением им кораблей рус-

ского флота. Выдающимся событием здесь явилось применение гироскопического прибора для управления движением торпеды по направлению стрельбы. Позднее успеху производства гироскопов в стране и внедрения их на флоте в значительной мере способствовали работы по теории гидроскопии С.В.Ковалевской, Д.К.Бобылева, Н.Е.Жуковского, А.Н. Крылова.

В 1895г. мастер Балтийского завода П.П.Аршаулов изобрел прибор для направления торпеды по криволинейной траектории.

Условия ведения боевых действий на море требовали увеличения дальности и скорости торпед. Но этого нельзя было сделать путем простого увеличения запасов сжатого /холодного/ воздуха. Поиски нужного решения привели к изобретению аппарата для прогрева воздуха и повышению ресурса энергии при том же запасе воздуха. Документы подтверждают, что лейтенант И.И.Назаров решил эту задачу в 1899г.
Внедрение подогревательного аппарата позволило увеличить скорость торпеды до 30-35 уз. и дальности до 3-4 тысяч метров.

Почти одновременно с Назаровым лейтенант Данильченко разработал проект принципиально нового двигателя для торпед -газовой турбины, работающей на продуктах сгорания пороховой смеси.

С принятием торпед на вооружение рус. флота сначала, как указывалось выше, был организован их ремонт /с 1879г. в кронштадтской минной мастерской, затем в николаевских минных мастерских/, а через несколько лет и их производство /заводы Леснера и Обуховский/. С 1884 по 1913г. отечественными мастерскими и предприятиями было изготовлено почти 2500 торпед, из которых около 1700 - в 1910-1913 годах.
В результате творческих усилий отечественных ученых, инженеров, техников и моряков русский флот к началу войны с Японией имел парогазовые торпеды с боевыми свойствами.

Хотя торпеды использовались в войне только миноносцами, тем не менее ими было уничтожено более четверти из всех потопленных броненосцев и крейсеров.

К началу первой мировой войны почти все флоты мира имели подводные лодки, эскадренные миноносцы, а в ходе войны появились - торпедные катера и самолеты. Всего торпедным оружием за время войны было уничтожено больше половины линейных кораблей и 40% крейсеров от числа потопленных. Еще более эффективной торпеда оказалась в борьбе с торговым судоходством.
В настоящее время торпедометание производится и с самолетов.
Во второй мировой войне больше половины от числа всех потопленных крупных кораблей погибло от торпедного оружия. Подводные лодки уничтожили около 4 тысяч транспортных судов общим водоизмещением порядка 20 млн. тонн.

Моряк

ПАЛОМНИЧЕСТВО В МУРМЕЛОН.

В текущем году как и всегда на Св. Троицу состоялось паломничество русских патриотов на Военное Кладбище в Мурмелоне, где похоронены российские офицеры и солдаты, погибшие в боях во Франции в Великую войну.

Ввиду нездоровья настоятеля Храма Памятника отца Иова -панихида была отслужена прибывшим из Парижа о. Анатолием. На службе и на торжественной церемонии присутствовали начальник Мурмелонского Лагеря полк. Мань и 20 франц. офицеров. Всего паломников было около 300 человек, главным образом прибывших из Парижа и др. городов Франции. В общем торжество прошло, как и всегда, очень удачно и еще раз доказало преданность русских людей России и ея Императорской Армии.

А.Х.

ХРАМ-ПАМЯТНИК В БРЮССЕЛЕ.

Указом Архиепископа Антония Женевского, протоиерей о. Димитрий Хвостов утвержден в должности полноправного Настоятеля Храма- Памятника.
До сего времени настоятелем был сам Владыка Антоний.

С.А.Левицкий.ТРАГЕДИЯ СВОБОДЫ.

Изд."Посев" 1984г.

В 20 веке Русская философская наука могла гордиться целым рядом ея талантливых мыслителей.Укажем из них Бердяева, С.Булгакова,Вышеславцева,Ильина, Франка,П.Струве...Некоторые из других пали жертвами большевистского террора,как от.Павел Флоренский,Карсавин..

Преемником их в данное время является С.А.Левицкий, получивший образование уже заграницей /в Праге/ и после 2-й мировой войны работавший в Зап.Германии,где он написал талантливую книгу "Основы органического мировоззрения.Переехав в США он разработал в " Трагедии Свободы"вопрос о свободе воли,ссылаясь в этой книге на наших знаменитых философов, как напр.,на Вл.Соловьева и Франка.

Говоря о моральном кризизе в современном мире,С.А.Левицкий справедливо говорит,что для его изжития людям надо отречься от горделивого идеала личности,как эгоистического, так и эгоцентрического атома.

Личность должна быть понята не только сама по себе,но и в ее первичном отношении к общественному целому. "Я" должно органически сочетаться с "Мы"...

Возрождение религиозного сознания - это единственный путь к обретению личности утерянного духовного центра...Через любовь к Богу,мы любим ближнего...

Будущее принадлежит ни индивидуализму,ни коллективизму,а персонализму,где вековой конфликт между личностью и обществом может быть разрешен.

Один из главных корней современного кризиса - в ложном понимании свободы /индивидуализм/ и в отрицании свободы /коллективизм/.

Автор надеется,что его книга,где описана трагедия современности,которая является в глубине своей трагедией свободы,может помочь людям осознать необходимость найти пути истинного самоопределения свободы.

В предисловии к книге всем известный ученый и философ Н.О.Лосский пишет,что рецензируемая книга "дает право смотреть на будущее в уверенности,что автор ее,достаточный преемник Вл.Соловьева,поможет нам всем осознать всю правду современного мирового конфликта и что "Есть еще порох в пороховницах".

В.О.

Александр Неймирок.ДОРОГИ И ВСТРЕЧИ. "Носев".цена 18 марок.

После всего того,что испытали русские люди во время большевистского террора в 1918 и 20-х годах и особенно во время сталинской кровавой деспотии,трудно было бы допустить их повторения в других странах!

Автор книги,арестованный по какому то доносу,был отправлен на долголетнее заключение в гитлеровских лагерях и на непосильных работах для процветания "Новой Европы",по выражению гитлеровской пропаганды.Ему удалось выжить среди многих тысяч заключенных многих национальностей.

Многим казалось,что Германия решила бороться против овладевшего нашим отечеством коммунизма.Казалось не только нам,но и подсоветским людям.Надежды их на это были таковы, что,как говорил подсоветский человек: "Вся страна возлагала надежды на эту войну.На Волге колхозники подготавливали восстание и оно бы вспыхнуло,не будь немцы такими тупыми и жадными.." "Немецкая жестокость вошла в поговорку" /стр.55/.

Все эти лагеря:Флоссенбург,Герсбрук,Дахау могут быть справедливо названы кладбищами многих людей.

Но вот пришел конец войны и эти "кладбища " были заняты американцами. Граждане европейских стран получили сразу же возможность отправиться к себе домой.Но,не то произошло с многочисленными русскими узниками.На смену гитлеровским гаулейтерам пришли чекисты,которые,громко превозглашая о том,что"Родина всех вас прощает и ждет домой",начали еще на местах заключения,подготовку к чисткам и отправкам в разные "Колымы".

Для несчастных людей получилось еще хуже,ибо от гитлеровских пленников

требовалось только беспрекословное подчинение и выполнение тяжелых работ, а советские "освободители" еще требовали клятв о преданности партии и правительству. Иными словами, как верно выразился в послесловии к книге А.Неймирока В.Поремский, требовалось "добровольное "согласие вступить на путь, ведущий в концлагеря!

С тяжелыми и горестными чувствами закрываю зту книгу с мыслями о несчастном нашем народе, пережившим 67 лет тяжелого и беспросветного рабства. Когда же ему конец?

В.О.

Роман Редлих СОЛИДАРНОСТЬ И СВОБОДА.

Издание "Посев" цена 16 нем.м.

Эта книга известного русского политического деятеля, посвящена обзору деятельности его организации НТС, но несомненно заинтересует многих других. Страницы ея посвящены ряду русских философов, создавших их престиж еще в старой России: Б.П.Вышеславцеву, кн.С.Н.Трубецкому, С.Л.Франку, Ильину и теперь С.А.Левицкому.
Она требовада бы большего отзыва, если не необходимость "бороться за место" в редко выходящем журнале.

Отметим все же, среди других высказывшихся на тему о "Солидарности и Свободе", выдержку из труда "Сопротивление злу силою" нашего покойного друга и соратника И.А.Ильина:

"В творчестве добра и в борьбе со злом люди связаны друг с другом не только взаимностью, но и общностью. Ибо у них имеется одна, единая, всем им общая цель, такое общее благо... Именно единство и общность этой цели заставляют людей объединить свои силы и вносить единую организацию в дело борьбы со злом"...

Чувство взаимной связи и взаимной ответственности, созревая, указывает людям их общую духовную цель и заставляет их создать единую, общую власть для служения ей..."

Прекрасные слова которые не понимала долгие годы наша змиграция, в ея личных и партийных целях, а часть ея поддерживая нелепый и трагикомический "вождизм" случайных людей, пресекала работу на объединение ея живых сил, в прошлые времена не таких уже малых.

Книга Романа Редлиха и сейчас нужна и полезна для еще оставшихся верных долгу борьбы со злом, опутавшим наше Отечество. Благодарим ея автора, за зто напоминание.

В.О.

Михаил Мондич. СМЕРШ. ."Посев" цена 26ДМ

Михаил Мондич родился в 1923г. и скончался в 1969г. Он был отпрыском православной крестьянской семьи, предки которой жили в Карпатской Руси и которая сохранила верность России, несмотря на долгие времена Австро-Венгерской монархии, безрезультатно пытавшейся искоренить в этой стране преданность русским традициям. Уходящее сейчас старое поколение России помнит эти настроения карпато-русского народа и посильную его защиту русским обществом.

Вторая война принесла карпаторусам новые тяжкие испытания со стороны гитлеровской Германии и ее союзницы Венгрии и автор описывает с какими надеждами они ожидали прихода "русских" /советских/ войск. Население радовалось их приходу и по братски приветствовало вступившие советские войска.

Увы их восторг был недолгим. Начались сразу же грабежи, насилия и аресты тех же людей, которые ждали советскую армию, как избавительницу. В самое короткое время Карпатская Русь превратилась в такую же жуткую тюрьму, в которой находилась уже долгие годы Россия. И недавние борцы за русское имя против венгров и немцев стали вспоминать их, как все же лучших правителей.

Особенно, конечно, досталось со стороны чекистов Смерша, русским змигрантам и подсоветским людям, побывавших на принудительных работах в Германии и в захваченных ею восточных странах. Для Смерша зто был злемент, зараженный враждебностью к СССР. Стал развиваться террор, насилие, шпионаж. Лживые обещания, доносы, угрозы, пытки и казни сделались стихией.

Автор пишет: "Сталин, уничтоживший многие миллионы русских людей, не только совершил преступление, но даже с точки зрения своих интересов -ошибку. Он оттолкнул от СССР карпаторусское

население".

Автор описывает организацию и работу Смерша и читать эти строки просто жутко. Избиения людей до смерти, издевательства совершенно кошмарного характера и наряду с этим непроходимое пьянство и полное презрение к людям, устройство гаремов из заключенных женщин и все прочее.

Автор для своего спасения вынужден был служить переводчиком в Смерше и описывает целый ряд случаев чудовищного отношения к несчастным людям, читать которые без глубокого душевного надрыва просто нельзя.

И те карпаторусские люди, которые долгими десятками лет ожидали соединения с Россией и ея людьми, познали весь дьявольский режим овладевший ею советской власти и возненавидели не только ее, но и самую Россию.

Закрываешь эту правдивую и страшную книгу и спрашиваешь, когда же все это кончится?

В.О.

КОСТЕР.- ЖУРНАЛ ВИТЯЗЕЙ № 132.

Этот номер журнала посвящен 50 летию со дня основания организации Витязей, созданной из Парижской Дружины Рус. Христ. Движения в Париже. И приведен первый приказ Основателя Витязей Н.Федорова 1.11.1934г. Помещены и воспоминания о создании организации, а также об ея лагерях. Дается продолжение интересного очерка о царствовании Императора Николая 2. Отметим и короткую статью о крейсере "Варяг", погибшем в неравном бою с японской эскадрой. Журнал прекрасно составлен. "Часовой" приветствует Витязей и его основателя и долголетнего начальника Н.Федорова и искренне желает им дальнейшего успеха в ценной их работе по воспитанию нашей молодежи.

ВЕСТНИК О-ВА РУССКИХ ВЕТЕРАНОВ В САН ФРАНЦИСКО № 248.

В текущем году исполняются юбилеи многих русских организаций, еще сохраняющихся и работающих на наше общее дело. Среди них и О-во Ветеранов в С. Франциско, созданное в те уже далекие времена нашим близким другом и сотрудником ген. бароном А.П.Будбергом. Ряд страниц и посвящен этому достойному юбилею, а также Р.О.В.Союзу, в котором О-во непрерывно состояло. Не забыт в журнале и благородный друг России Король Александр Югославский. Очень ценно в этом номере воспроизведение текста Воинской Присяги и помещен прекрасный портрет Царя-Мученика, а также список частей Российской Армии. К 70 летию начала Великой войны помещена трогательная статья о начале войны по воспоминаниям о нем Е.Л., тогда еще гимназиста 3-го класса.

"Часовой" приветствует своего союзника по работе на русское дело -О-во Ветеранов и искренне желает ему дальнейшего и вполне им заслуженного успеха.

ВЕРНОСТЬ ПРОШЛОМУ ЗОРКОЕ НАБЛЮДЕНИЕ ЗА НАСТОЯЩИМ? БОРЬБА ЗА БУДУЩЕЕ - ВОТ ДЕВИЗ «ЧАСОВОГО».

НАГРАЖДЕНИЕ Е.Л.МАГЕРОВСКОГО.

Об-во офицеров запаса вооруженных сил США вручило наградную грамоту полковнику генерального штаба армейского запаса д-ру политических наук Евгению Львовичу Магеровскому, отмечающему 30-летие службы в военных чинах и 25-летие членства в О-ве.

Совмещая академическую и общественную деятельность с военной, полковник Магеровский в разное время занимал командные, штабные и военно- политические дожности. Последние годы он вел семинары в ряде военно-учебных заведений, включая Университет национальной обороны и Национальную военную академию в Вашингтоне.

.....

Как известно, др. Е.Л.Магеровский - вице председатель Русскоы академической группы США, член член редакции ее "ученых записок" и соредактор "Нового Журнала".

А.А.Лодыженский. ВОСПОМИНАНИЯ. /годы 1886-1976/. Изд. автора. 10 долл.

Имя автора было хорошо известно старому поколению эмиграции, принявшего участие в Белом Движении. Окончивший Имп. Училище Правоведения, офицер запаса нашей армии, он служил в Канцелярии Гос. Совета, был призван в нача-

ле 1-й войны на военную службу,участвовал в нашем наступлении в Восточн. Пруссии,но затем был вызван в Ставку Верх.Главнокомандующего,где получил назначение в Канцелярию по делам гражданского управления,на каковой должности,дошедшей до высокого поста ея начальника,состоял до революционных дней,когда за проявленное им участие в выступлении ген.Корнилова, приказом Керенского был уволен.В Белой борьбе принимал большое участие в значительной помощи Генералу Деникину,ав 1920г.был назначен ген.Врангелем Таврическим Губернатором.

Автор подробно и беспристрастно описывает свою работу в Ставке,где был оценен Вел.Князем Николаем Николаевичем и ген.Янушкевичем,и во время гражданской войны ген.Алексеевым, ген.Деникиным и ген.Врангелем.

Многое из им описанного хорошо известно нашему старому поколению,но для последующих книга представляет несомненный интерес,ея правдивостью в оценке совершившихся событий.Ее можно смело рекомендовать всем изучающим наши радостные и,увы,печальные события,приведшие к нашей российской трагедии.

Весьма ценны указания автора на несомненное развитие и стремительное улучшение экономики России с 1915 по 1916 год с повышением урожайности и с изумительным облегчением жизни крестьян.В этом вопросе автор отдает все должное Столыпину,и его реформам, в результате которых до 19 миллионов десятин помещичьих и казенных земель перешли в руки крестьян,а кроме того 4 1/2 миллиона крестьян были перевезены в Сибирь,где бесплатно получили для обработки земли.

И все это при самых низких в мире налогах.

Книга ценная,правдивая и совершенно беспристрастная заслуживает полного одобрения и благодарности автору.

Единственное критическое замечание: в некоторых местах "Хромает" корректура и известные всем нам названия мест исковерканы /напр."Сталупекен" /вместо Сталупенен/,"Вертболово" /вместо Вержболово/...

В книге приведены письма автору ген.Алексеева,ген.Деникина и др.белых деятелей.

В.О.

В ДНИ БОЛЬШОГО ТЕРРОРА 30-х ГОДОВ,

В ДНЕПРОПЕТРОВСКЕ.

Об этом пишет журнал "Голос Зарубежья" /июнь/.

- Казни происходили по ночам в гараже НКВД,куда никто не допускался... Приговоренных к расстрелу одного за другим выталкивали...для "мойки машин со связанными руками и с резиновой грушей во рту.Их расстреливали в упор из мелкокалиберных винтовок..."

Эти расстрелы работники НКВД называли "свадьбами".Участие в расстрелах было строго добровольным и носило характер,садистского спорта".

В конце 1970 годов выяснилось,что среди перечисленных фамилий добровольцев - палачей оказалась одна,в ту пору мало кому известная:ЧЕРНЕНКО.

В то далекие годы Черненко был заместителем начальника отдела кадров Днепропетровского управления НКВД.

ФОНД "ЧАСОВОГО".

Список добровольных взносов:

Н.И.Замчалова,В.М.Борель,Н.Ф.Бурова,Е.А. Леонтьев,А.Д.З.,Л.И.Барат,г-н Капустянский, Роза Школа,В.П.Шуйский,А.Д.Шиленок,А.д.З. А.Копылов,А.Гедройц,Г.М.В.Куксевич,о.В.Ильенко,Н.Ф.Бурова,В.Якимчук,Н.Клобуков,П.Ефименко М.Коваленко,А.П.Ф.,А.К.Браун,Т.Н.Тайлор, Н.Ф.Бурова.Д.В.Орехов, др.А.А.Арианов, И.Глоба.

"Часовой" сердечно благодарит своих друзей за поддержку журнала.

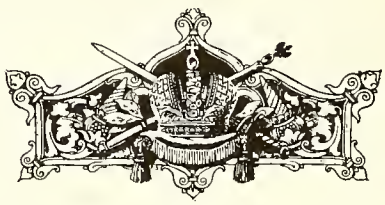

МАЛОЯРОСЛАВЕЦ.

История этого небольшого города в Калужской области уходит в далекое прошлое,в глубину веков.Он был основан в конце XIУ века Владимиром Храбрым Донским,двоюродным братом Димитрия Донского. В честь сына Ярослава был назван Ярославцем Малым.

Октябрь 1812г.Нашествие французов. На защиту родного города встали все взрослые жители.Враг намеревался взять Малоярославец,перебравшись по мосту через реку Лужа.

Однако горожане были начеку.Группа смельчаков обложила мост хворостом и соломой и при появлении неприятеля подожгла его.В результате французы были временно остановлены.

Попытку переправиться через Лужу враг решил повторить.Здесь смекалку и мужество проявил писарь земского суда С.И.Беляев.С группой земляков он разрушил плотину на реке.Французы были остановлены не силой огня а силой воды.Однако вскоре вода спала.Но вовремя пришли на помощь части атамана Платова и 6-й корпус ген.Дохтурова. Героическое сражение за Малоярославец началось на рассвете 24 октября. В бою с обеих сторон участвовало 50 тысяч человек.За 18 часов город 8 раз переходил из рук в руки.

После Малоярославецкого сражения инициативу наступления Наполеон потерял.Фельдмаршал Кутузов так сказал об этом:"Малоярославец- предел нападения,начало бегства и гибели врагов".

О сражении русских с французами убедительно рассказывают экспонаты Малоярославецкого военно-исторического музея 1812 г..-Оружие,головные уборы русской и французской армий.Рортреты героев - защитников города П.И.Быковского и С.И.Беляева,генералов Дохтурова,Ермолова,Коновницына.Картина местного жудожника В.Куликова "Встреча Наполеона с казаками атамана Платова на Боровской дороге".

В память о героях Отечественной войны в городе есть улицы Кутузова и Саввы Беляева.

Г.Р.

Незабытые Могилы

+ в Брюсселе,Евдокия Николаевна ХОМЕНКО , член Р.Н.О.

+ 30.7.в Брюсселе Глеб Глебович МАКАРОВ, горный Инженер.

+ 5.6.в Сан Франциско Елена Константиновна ВОРОБЧУК-ЗАГОРСКАЯ,вдова нашего покойного сотрудника и верный друг "Часового".

+ 5.6.в Мюнхене Валентина Николаевна КРЫЛОВА,долголетняя руководительница русской библиотеки Толст.Фонда,одной из крупнейших в зарубежье,которую она поставила на большую высоту.

+ 3.6.в городе Канны /Фр./Корнет 9-го драг. Казанского Е.И.В Вел.Княжны Марии Николаевны полка Петр Михайлович БОРЕЙША,окончил Морской Корпус и был произведен в мичманы. Корпус был эвакуирован в Севастополь и в августе 1920г.4 мичмана и в том числе Борейша были посланы на фронт и включены в 9-ю кав.дивизию.Трое из них были убиты,а Борейша,переименованный в корнеты был тяжело контужен.В эмиграции проживал в Париже и зарабатывал на жизнь уроками верховой езды,потом открыл в Каннах гараж. Вечная память верному белому воину и моему однополчанину и другу.

Поручик С.Кох.

Поступили для отзыва:

Сергей Рафальский:Николин Бор.1984.

"Заря" №№ 1и 2 под редакцией А.Николаева.Орган связи Порабощенных народов Совдепии.Выходит раз в 3 месяца.

""Кубанец",изд. Об-ния Куб.Казаков в США - №№ 62-66,в которых помещены статьи Исторического Очерка Куб.Каз. Войска.

"Донской Атаманский Вестник" изд.Атамана Донских Козаков проф.Н.В.Федорова.

Перед самым выходом номера поступило известие о неожиданном смещении маршала Огаркова с поста н-ка ген. Штаба.Надеемся сообщить подробности в след.номере.

+ 29.8.в Париже основатель и начальник Нац.Орг.Витязей Николай Федорович ФЕДОРОВ.Некролог в след.номере.

- ПОДПИСЫВАЙТЕСЬ НА «ЧАСОВОЙ» -

Каждая лишняя подписка усиливает возможность его отправки ТУДА, КУДА, НАДО!

БУТЫЛКА В МОРЕ.

Если среди волн океана или на морском берегу Вам попадется обросшая морскими водорослями и тщательно закупоренная бутылка,в большинстве случаев в ней что то есть.

Обыкновенно к этой своеобразной "почте бутылочной",прибегают в исключительных и большей частью трагических случаях.Так полярный исследователь Хвелин Болдуин 2 июня 1902г. бросил в море бутылку с такой запиской:"-Осталось 5 пони и 15о собак. Кончаются сено и рыба.Должны вернуться в начале августа.Болдуин". В то время в Арктике не было ни почты,ни радио.Сообщения на "Большую Землю"пересылались от случая к случаю,обычно с собачьими упряжками и они доходили до адресата не ранее как через 2-3 года.Болдуин писал записку,когда его и всех участников уже считали погибшими.Однако все спаслись и вернулись на родину.

Бутылка же с запиской Болдуина была найдена через 45 лет русским промышленником у острова Вилькицкого,который и доставил ее в Мурманск.Она была отправлена на родину Болдуина.

В 1933г.английский пароход "Сексильби" с грузом железной руды в Ирландию.В 400 милях от Ирландии он попал в сильный шторм.Радиосвязь прервалась. Пароход вместе с 26 человеками экипажа бесследно исчезли.Три года о нем не было никаких известий.Только 23 апреля 1936г.на побережье Уэльса была найдена банка из под какао,а в ней записка,в которой сообщалось: "Сексильби тонет в районе Ирландского берега.Приветсестрам,братьям.Джо О-Кейн".

В 1902 году в Северной Атлантике пропал без вести пароход "Гуронианн". Его долгое время разыскивали 2 британских крейсера.Но поиски не увенчались успехом.Помогла "Бутылочная почта"!Были найдены две записки:Одна у берегов Новой Шотландии /Северная Америка/,другая - близ Ирландии,обе извещали,что пароход перевернулся и затонул.Четырнадцать человек экипажа пытались спастись на шлюпке.Однако спастись им не удалось.

В 1916г.1-го февраля немецкий Цеппелин "Ц-19"был подбит во время ночного рейда на Англию.Он повернул обратно и скрылся из вида.Долгое время о нем не было известий,пока к берегам Германии не прибило бутылку с запиской командира Цеппелина Отто Любе.Эта записка заканчивалась словами:" наш последний час близок". Много морских трагедий 1-и и2-й мировых войн было расшифровано благодаря посланиям в "стеклянных конвертах".

Бутылка с запиской - это последняя искра надежды на спасение.

Бутылки бросали с атакованных минами торговых судов и с тонущих боевых кораблей,с терпящих бедствие аеропланов,с подводных лодок.

Но были и более веселые послания доверенные морской стихии.

Одна норвежская девушка помимо записки с предложением вступить в брак, вложила в бутылку свою фотографию и доверила все водам Атлантики.Бутылку нашла команда рыболовной шхуны.И вот однажды все 23 холостых членов экипажа явились к девушке и попросили сделать выбор.Она выбрала капитана шхуны.

Одна скандинавская организация провела при помощи "бутылочной почты" своеобразный конкурс.Тому,кто лучше всех смог ответить на поставленные вопросы,был вручен приз- мотоциклет. Американский священник Георг Филлипс проживавший на берегах залива Пюджет Сауна,использовал исключительно сильные течения в заливе...он приспособил "Бутылочную почту",для распространения бесплатно и без всяких хлопот его проповедей.За последние годы пастор бросил в море около 20.000 бутылок с его проповедями.Этот "бутылочный пастор собрал многочисленную паству;он получил отклики со всех концов света - из Аляски,с Гавайских островов,из Мексики,Новой Гвинеи и других стран.

Но существует однако и другой,чисто научный подход к использованию " Бутылочной почты".

Успехи этой почты навели исследователей на мысль воспользоваться столь дешевым средством для изучения морских течений.Действительно: Зная место,где была брошена бутылка

МОЛИТВА О ЧУДЕ.

Мы жертвою стали порывов благих,
Не приняла Русь их и стала
Сама она жертвой порывов своих,
Страстей мирового накала,
И шествует Русь по нечистым путям
С извечною спесью своею,
И что нам готовит державный Бедлам
Никто разгадать не сумеет.

Мучительно дерзкий ты выбрала путь,
Страна мне до боли родная,
Кто сможет тебя на путь верный вернуть,
От гибели предовращая?

Теряется мысль и бесплоден прогноз
Над телом в оковах России,
И только о чуде возможен вопрос,
В которое верят святые.
Но сколько сегодня святых на Руси,
Молитвенников Радонеги?
И всё же о чуде мы молим-спаси,
Господь, во грехе человека.

В. Ингул.

в море и потом где была найдена, пусть приблизительно, но все же можно определить основное направление по которому она дрейфовала. Если при этом будет известно когда ее бросили и когда нашли, то можно составить себе представление о скорости с которой она плыла.

С целью изучения течений, "Бутылочную почту" стали использовать давно, около 200 лет тому назад. Первый, кто использовал этот способ, был француз Лагеньер. Возвращаясь в 1763г. во Францию после долгой службы на Антильских островах, он бросил за борт парохода 14 бутылок. Одна из них брошенная в 47 гр. северной широты и 28 гр. западной долготы была найдена на побережьи Франции, в Бретани.

Примеру Лагеньера последовали многие ученые, путешественники и капитаны кораблей. В печати стали появляться описания возможных путей следования бутылок с изображением этих путей на картах. Стали вычерчивать схемы течений, составленные на основании "Бутылочной почты".

/продолжение следует/

А. ф. Гельмерсен /+/

Вести из Вашингтона.

Наша старая и верная сотрудница Н. Ф. Бурова, создавшая " Клуб Республиканских Женщин" прислала нам сообщение о деятельности этого клуба и в том числе нвписанный ею портрет вдовы американского пилота Корейской войны Степана Васильевича, Жанны Василь, коронованной принцессы американских индейцев племени "Блэкфуд". Любопытно отметить ее ценную дипломатическую жертвенную работу и ея постоянные поездки по многим странам американского и австралийского краев.

Интересны ее впечатления об индейцах в Аляске, которых она встречала в православном храме, говорящих по русски и сохранивших добрую память о России, по рассказам их дедов и прадедов.

На снимке "индейская принцесса" Жанна Василь.

ПОЕЗДКА С ФЕЛЬДМАРШАЛОМ МАННЕРГЕЙМОМ.

/Из уже забываемого прошлого/.

Это был 27-й год. Генерал Кутепов приказал мне прибыть утром на маленький парижский вокзал "Итали", откуда шли местные поезда в окрестности Парижа и сопровождать Фельдмаршала Маннергейма, прибывшего из Гельсингфорса, к Великому Князю Николаю Николаевичу. Точно прибыв на вокзал, я вскоре увидел выходящего из автомобиля Фельдмаршала, представился ему и вскоре мы сели в поезд, который шел в Сантени около 20 минут. На станции нас ожидал небольшой автомобиль, которым управлял дроздовец полковник Самуэлов.

Прибыли в Шуаньи /небольшой замок в 4-5 километрах от станции/, где нас встретили находившиеся при Вел. Князе бароны Сталь и Вольф, а в самом замке внизу у лестницы сам Великий Князь, который сразу же пригласил Фельдмаршала пройти в Его кабинет.

Я сразу же отправился во флигель, где жила группа офицеров-дроздовцев под командой полк. Ягубова и там, в разговоре с ними, провел несколько часов. Около часа дня за мною пришел барон Вольф, пригласивши меня в замок на завтрак, За обеденным столом были, кроме Вел. Князя и Фельдмаршала, Великая Княгиня Анастасия Николаевна, бароны Сталь и Вольф и доктор Вел. Князя. Разговоры шли общего характера но я помню, что когда говорили о партизанской войне в районе Осиповичей /Белоруссия/ и Вел. Князь не мог вспомнить названий некоторых мест, я, зная этот район, позволил себе Ему напомнить, как помню сейчас, Шадов, Лаба, Поневеж...

Свидание В. Кн. и барона Маннергейма закончилось потом около 6 часов дня и был подан автомобиль доставивший нас на станцию, откуда около половины 7-го, мы отправились поездом в Париж.

Во время пути Барон Маннергейм расспрашивал меня о русской эмиграции в Париже. По прибытии в Париж, он пригласил меня в такси; остановились мы на площади Мадлен и там он меня пригласил в кафэ, где мы и просидели около часа, продолжая беседу. Наконец. я позволил себе спросить его, где он остановился, - оказалось, что совсем близко в знаменитом отеле Крийон.

" Вы не спешите никуда, капитан". Никак нет, Ваше Высокопревосходительство. - "Ну тогда пойдем скромно поужинаем". И мы отправились пешком совсем близко в знаменитый ресторан Ларю. Очевидно Маннергейма там знали, так как встретил его "метр д-отель с почетом и сразу же сопроводил нас к столу с 4 креслами и на одном из них я заметил золотую дощечку с надписью на франц. языке, о том, что это кресло Вел. Князя Владимира Александровича, и барон Маннергейм сказал, что он в далекое уже время в прошлом сопровождал сюда Вел. Князя.

Ужин был замечательный. Много говорили о прошлой России и надеялись на ее восстановление.

Поздно вечером ужин кончился и я, проводивши Фельдмаршала в его гостинницу /совсем близко/ отправился к себе домой, переживая все впечатление от этой редкой встречи.

В.О.

Письмо в редакцию.

ВОЗРОЖДЕНИЕ РОССИИ ПРИБЛИЖАЕТСЯ.

Глубокоуважаемый Василий Васильевич!

Что-бы не пропагандировали и утверждали русскоязычные публицисты 3-й волны, что, мол, в России советскую власть сменит демократия, "народная демократия", конечно, или "коммунизм с человеческим лицом" -с прославлением революции, с 1-вомайскими демонстрациями, красными флагами и прочими большевицкими атрибутами. Словом, "тех же щей, да пожиже влей", но, ответим их советским жаргоном - не выйдет.

Нет, диссиденты стараются напрасно. Они еще могут дурачить иностранцев, но не русских. Доходящие из России сведения говорят о том, что подсоветские русские люди желают сменить коммунистический режим не на хлюпкую и расхлябанную демократию /правда, против твердой демократии, с запрещением коммунистической партии, которая была до 2-й Мировой войны в некоторых европейских и американских странах, -многие тоже не против/, а все больше и больше тянутся к дореволюционной России, с ее прогрессом, законностью, свободой, к русской Славе.

На днях я получил письмо из Швеции от старого друга. Он сын белых эмигрантов, родился в Швеции и имеет шведское подданство. Этим летом он по делам общества, где он служит, побывал в России. Вот, что он пишет в своем письме ко мне:

"Когда я был в Питере и Москве, то одевал куртку, на которую пришил старые золотые офицерские пуговицы с орлами, подаренные мне моим отчимом от своего мундира. Кроме того, по вечерам /не в рабочее время/, когда ходил в гости или посещал бары, надевал на грудной нашивной карман памятные медали: Полтавской и Бородинской битв на бело-сине-красных ленточках, и еще медаль 300-летия Дома Романовых на бело-желто-черной ленте /нашел их у матери, остались от моего деда/.

Люди чуть с ума не посходили; -готовы были что угодно заплатить -только продай. Но сами то, конечно, носить открыто эти реликвии старой России не посмели бы. А мне что - у меня шведский паспорт в кармане.

Все же приятно отметить, как многие, и даже совсем молодые люди уважают нашу старину, нашу старую Россию".

Я так считаю, что это короткое письмо говорит куда больше, чем вся писанина незадачливых диссидентов.

Николай Нефедов.

ОТВЕТ НА СТАТЬЮ ВЛ.НИЛОВА "РОССИЯ И СССР" НАПЕЧАТАННУЮ В № 1-2 /301-302/ за ЯНВАРЬ 1984г. в "СВОБОДНОМ СЛОВЕ РУСИ".----------

Вл.Нилов пишет: "Пока существует закон "86-90", который направлен не против коммунизма, а требует расчленения и разгрома и уничтожения России; -пока наша страна окружена военными и морскими базами, которые готовы захлопнуться, как челюсти громадного крокодила, пока Першинги 2 базируются в шести минутах полета от жизненных центров страны, пока имеются триллионные расходы на вооружение против нашей страны, пока Китай притязает на пол Сибири с Камчаткой и Сахалином, на восточный Казахстан и Киргизию - понятия - СССР и Россия совпадают,"

И далее "Деление на Россию и СССР есть выдумка первой эмиграции..."

Во всех своих публикациях г-н Нилов старается убедить читателей "Свободного Слова", что Америка, во главе с ее Президентом Рейганом, готовится к нападению на миролюбивый СССР, при том преследуется де цель не борьбы с коммунизмом, а уничтожения России, как государства. Г-н Нилов ни словом не обмолвился о том, что коммунистическое руководство СССР с первых дней захвата власти в России задалось целью произвести насильственную коммунистическую революцию во всем мире.

Памятуя заветы Ленина, к этой цели они стремятся и понемногу захватив в свои объятия все восточные страны Европы, а малейшее в них инакомыслие, жестоко подавляется. Захватили они, под свой полный контроль и несколько стран Африки -Анголу, Мозамбик, Эфиопию. Зажгли революционный пожар в Центральной Америке, откуда реально угрожают и США, не говоря уже о странах Западной

Европы,на которые уже давно нацелены советские атомные ракеты,финансируя и руководя подрывной работой всех компартий свободных стран.

Ни США и ни одна из Западно-Европейских стран,никогда первыми не нападут на СССР.Видя же реальную угрозу коммунистического нашествия,не только США,но и Англия и Франция и маленькая Бельгия вооружаются,чтобы в критический момент защитить свои страны от большевистских революционных орд.

Резко критикуя политику Рейгана,г. Нилов пишет:" Национальные чувства русских людей ныне подогреваются сверхвоинственной,антирусской риторикой и политикой Рейгана."

Хотя закон "86-90",о котором Нилов напоминает в начале его статьи,еще законодательно и не отменен,но Президент Рейган,за время своего правления,ни разу не сделал антирусских выпадов,но СССР назвал "империей зла", а его Вицепрезидент,"Центром мирового терроризма".Олицетворяя СССР с Россией,г-н Нилов,эти заявления,конечно,относит к России.

Наоборот,Президент Рейган несколько раз,в своих заявлениях говорил, что он хорошо понимает разницу между Россией и СССР,между русскими и коммунистами.Одно из таких заявлений он сделал в разговоре с епископом Григорием на приеме в Белом Доме.Тоже следует понимать и из его послания прочитанного на "Дне скорби и непримиримости" в Вашингтоне и напечатанном в журнале "Православная Русь" № 21 за 1983 г.иперепечатанное многими национальными органами Русского Зарубежья. Эти заявления далеки от духа закона "86-90".

Г.Нилов старается убедить читателей "Свободного Слова",что политика СССР совпадает с политикой России и в доказательство этого приводит "авторитетное"заявление быв.канцлера Западной Германии Гельмута Шмидта сказавшего,что "Советская внешняя политика на 75 % русская и на 25%- коммунистическая".Во всех своих публикациях г.Нилов старается убедить своих читателей,что СССР преследует чисто русские национальные интересы и что руководство его и коммунистическая идеология пропитываются национализмом.

Борис Солоневич за уничтожение коммунизма в России готов заплатить полным ее расчленением,а Вл.Нилов,за неприкосновенность ее территорий,согласен на ее вечное порабощение безбожным и агрессивным коммунизмом.Ни один из них не видит третьего решения,решения,которое видел во время второй мировой войны быв.сов.генерал А.Власов.К сожалению лишь,тогда международная обстановка помешала задуманному им плану,освободить Россию и от коммунизма и не дать ее поработить Гитлеру.

Во второй мировой войне русский народ,одетый в советские шинели,ясно показал свое нежелание защищать советскую власть сотнями тысяч сдаваясь в плен и,почти без боев отступил до Москвы и до берегов Волги.Бывшие советские солдаты,по призыву ген.Власова,готовы были с оружием в руках идти освобождать свою родину от поработившего ее коммунизма.И лишь впоследствии,когда стало ясно.что Гитлер несет новое порабощение,русские люди заключили молчаливое перемирие с советской властью чем и спасли большевистский строй надеясь,что после победы над внешним врагом порядки в стране изменятся.

До второй мировой войны,мы старые эмигранты,слышали от печальной памяти младоросской партии,именовавшей себя второй советской,о постепенной эволюции большевиков на национальные позиции.Сейчас нас в этом старается убедить г.Нилов.Сатанинская советская власть эволюционировать не может, как и дьявол никогда не станет ангелом.

Не смешивая понятий Россия и СССР, вовсе не значит утверждать,что России больше нет.России нет,как государства,но она живет в душах и сердцах абсолютного большинства подсоветских людей,которые со времени захвата власти в России большевиками,ведут с ними упорную борьбу.

Как внутренняя,так и внешняя агрессивно-захватническая политика советского руководства,прямо противоположны интересам России,а все русские люди в стране,которые против этой политики протестуют,- Академик Сахаров,

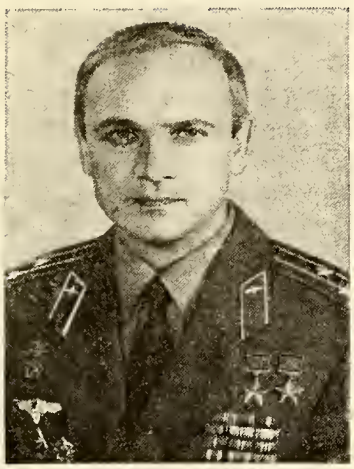

Полковник В. А. ДЖАНИБЕКОВ

С. Е. САВИЦКАЯ

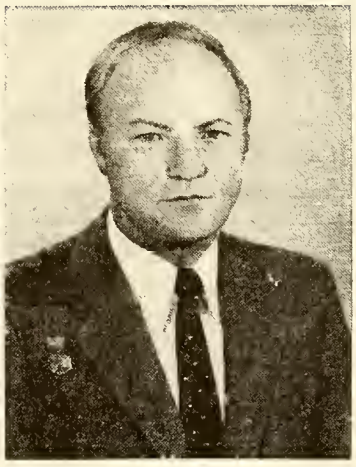

И. П. ВОЛК

СОЮЗ Т- 12

Для исследования космического пространства 17 июля был выпущен космический корабль "Союз Т- 12" в составе полк.Джанибекова ,бортинженера Светланы Савицкой и исследователя Волка.

18 июля была осуществлена его успешная стыковка с орбитральным комплексом "Салют 7" и"Союз Т-11/,пилотируемые экипажем в составе Кизима,Соловьева и Атькова.29 июля "Союз Т-12" вернулся на Землю.С.Савицкая была первой женщиной,вышедшей в открытый космос.

Огурцов,Осипов о.Глеб Якунин и многие,многие другие,имена их Ты Господи,веси,подвергаются жестоким преследованиям карательных органов власти.

Мы же,русские эмигранты,находящиеся в свободных странах,можем и должны помочь борьбе нашего народа на Родине хотя бы пересылкой туда,всеми доступными нам способами,правдивой информации парализующей назойливую советскую атеистическую пропаганду, которая преследует там людей с младенческого возраста и до самой старости.Слава Богу,в нашем Русском Зарубежьи есть и организации и отдельные лица,успешно этим занимающиеся.Это минимум,что нам и каждому из нас,дано делать.В остальном будем уповать на милость Божию к России.

К.Скворцов.

Ред.: Помещая письмо в редакцию К.Р. Скворцова,мы должны признать,что,помимо ошибочной надежды В.Нилова на то,что СССР является защитником России,в отношении США он отчасти прав , и, как и мы, считает,что для получения доверия нашего народа,они должны:

1/Отменить закон "86-90",

2/Отказаться от поддержки сепаратистов и от идеи,что Россия есть колониальная держава и признать,что Россия неделима,как и США.

ИЗВЕСТНО-ЛИ ВАМ,ЧТО.....

Высшие учебные заведения выпускали в год до 12 тысяч специалистов.

Плата за правоучение в русских Университетах была низкой /50 рублей в год/,и кроме того,студенты из крестьянских и незажиточных семей освобождались от платы за учение и были стипендиатами.

Императорское Правительство широко шло студенчеству навстречу.Произведенное в 1899-1900 годах обследование материального положения студентов Московского Университета показало, что из 4017-ти студентов -1957 были освобождены совершенно от платы за учение,а 874,кроме того,получают стипендию различного размера.То же было всегда и в других унивеситетах,где, в среднем 50% освобождалось от платы.

РЕД.:К этой статье необходимо добавить справку.На основании официальных данных министерства просвещения СССР число окончивших высшие учебные заведения граждан еврейского происхождения в 1982 году было 419.000 человек и по подсчетам они занимали второе место после выпускников русской национальности.

«РУССКАЯ МЫСЛЬ»

Почетный директор: Зинаида Шаховская.
Главный редактор: Ирина Иловайская Альберти.

217, rue du Faubourg St Honoré, 75008 PARIS
«LA PENSEE RUSSE» - C.C.P. 5883 - 44, Paris

Представитель в Бельгии Е.А. Желябина

ПРЕДСТАВИТЕЛЬСТВО »ЧАСОВОГО»
В США

Mrs N. A. Kowerda

Cherokee Street 2507
Adelphi Md 20783

В ГЕРМАНИИ

подписная плата на «Часовой» может вноситься по следующему адресу:
Hypobank Neufahrn 8056
für Frau M. Orékhoff
c. 4400315707

«ЧАСОВОЙ» В ПАРИЖЕ - В ДОМЕ БЕЛОГО ВОИНА у ОБЪЕД. ИЗДАТЕЛЕЙ

И В КН. МАГ. СИЯЛЬСКОЙ

«РУССКОЕ ВОЗРОЖДЕНИЕ»

Независимый русский православный национальный орган

выходит 4 раза в год
Цена отд. номера 25 фр. франков.

Rev. Kiselev
322 West 108 th. Str.
New York, N.Y. 10025

650-й

"Часовой" продолжает свою нужную, особенно сейчас, работу. Наши друзья, знающие его все более и более трудное положение и катастрофический уход в лучший мир его подписчиков, считают это некоторым чудом. Ибо в настоящее время существование печатного ограна в эмиграции без субсидий со стороны, просто немыслимо.

А "Часовой" никаких субсидий ни от кого не получал.

Держится он только дружеской и посильной помощью его его истинных друзей- подписчиков.

Им "часовой" выражает еще и еще раз свою благодарность и обещает, несмотря на все растущие тяготы, стоять на своем обычном посту.

Николаи Нефедов
ЖЕЛЕЗНЫЙ ЗАНАВЕС
Вса правда о Белом Движении.
Цена 300 фр (45 фр. фр., 20 марок).
На складе «Часового»

А. Николаев. "ТАК ОНО БЫЛО".

Глазами участника Освободительного движения. Казаки в Смоленске. партизаны в Белоруссии, русские добровольцы. Незабываемая эпопея войны. 280 стр. Цена 70 фр. фр. /10 дол./. Можно выписывать от "Часового".

- ПОДПИСЫВАЙТЕСЬ НА «ЧАСОВОЙ» -
Каждая лишняя подписка усиливает возможность его отправки ТУДА, КУДА, НАДО!

ЧАСОВОЙ

56 -й год.
на 1984 г.

УСЛОВИЯ ПОДПИСКИ		Год	1/2 года	Розничная продажа
Бенелюкс	- б. фр.	500,-	250,-	50,-
Франция	- н. фр.	70,-	40,-	7,-
США, Канада	- дол.	20,-	10,-	2,-
Ю. Америка	- дол.	10,-	6,-	1,-
Великобритания	- фунт.	7,-	4,-	0,70
Германия	- марк.	40,-	22,-	4,-
Австрия	- шил.	200,-	-	20,-
Швеция	- крон.	70,-	40,-	7,-
Швейцария	- фр.	30,-	20,-	3,-
Испания	- пез.	800,-	-	-
Бразилия	- дол.	10,-	-	-
Греция	- драхм.	150,-	85,-	15,-
Финляндия	- марк.	65,-	35,-	-

В Австралии 15 австр. долларов в год.
В США - воздушной почтой - дополнительно 3 доллара в год.

Editeur responsable: B. Orekhoff, 26 avenue Everard, 1190 Bruxelles
ROSSEELS PRINTING co, Vaartstraat 70, Leuven - BELGIUM